Correio da Manhã

Impresso em papel de HOLMBERG BECH & C. de Stockolmo — Rio

Propriedade de EDMUNDO BITTENCOURT & Cia. Limitada

OMMUNDSEN & Co. LTD. — Fornecedores de papel para o "Correio da Manhã"

Director—PAULO BITTENCOURT
Director substituto — M. PAULO FILHO

ANNO XXV — N. 9.559
RIO DE JANEIRO — QUARTA-FEIRA, 24 DE MARÇO DE 1926

LARGO DA CARIOCA N. 13
Gerente — V. A. DUARTE FELIX

SERVIÇO TELEGRAPHICO DA UNITED PRESS, AGENCIA AMERICANA E CORRESPONDENTES ESPECIAES

Descobre-se na Polonia mais uma vasta organização estrangeira de espionagem

Falando perante a Conferencia Norte Africana, o sr. Steeg, residente francez em Marrocos, mostra-se confiante no restabelecimento da paz

AS TROPAS MUKDENENSES ENTRARAM HONTEM NA CIDADE DE TIENTSIN, ESTANDO O GENERAL KUO-MIN-CHUNG EM FRANCA RETIRADA

A CHEGADA

DA VIUVA DE LENINE A' CAPITAL ALLEMÃ

Motivou a sua saida da Russia um conflicto com o comité central dos soviets

A viuva de Lenine

Recentemente chegou a Berlim mme. Lenine, viuva do grande chefe vermelho russo. Sua chegada á capital allemã é a consequencia de um conflicto entre ella e o comité central dos Soviets. Esse conflicto forçou-a a abandonar a Russia e procurar abrigo em qualquer outro paiz. O que primeiro mme. Lenine elegeu para sua residencia foi a Inglaterra, que não a quiz receber. Hoje ella está vivendo na capital da imperial Republica.

O estado de sitio na Bolivia

La Paz, 23 (A. A.) — Continúa acalorado o debate sobre o projecto apresentado ao Parlamento, suspendendo o estado de sitio. Em virtude de um incidente registrado na Camara dos Deputados, a presidencia viu-se obrigada a suspender a sessão que se vinha realizando para tratar do assumpto.

Os Estados Unidos, a Liga e o desarmamento

Segundo o senador democrata Harrison, o presidente Coolidge reverteu ao methodo europeu da diplomacia ás escuras

WASHINGTON, 23. (Especial para o "Correio da Manhã") — No correr do debate no Senado a respeito da declaração do embaixador Bigelow Houghton, que pintou com côres sombrias os negocios da Liga das Nações, o senador Harrison, representante democrata do Estado de Mississipi na Camara Alta, pronunciou um discurso, affirmando que o presidente Coolidge reverteu "aos methodos europeus de diplomacia ás escuras".

Chamou o orador ao presidente Coolidge cauteloso, ao sr. Kellog nervoso, ao sr. Nellie sombrio, e accusou todos tres de estarem iniciando uma propaganda subtil no sentido de provocar a discordia européa.

O senador Borah, tomando a palavra, declarou que a ultima reunião da Assembléa da Liga das Nações em Genebra, havia provado que os estadistas europeus tinham regressado á velha pratica dos accordos secretos, como meio de contrabalançar o poder.

"Não poderá haver desarmamento na Europa — affirmou o senador Borah — emquanto essa pratica continuar."

Entrando, novamente, na discussão, o senador Harrison disse:

"Se o presidente Coolidge deseja sobrepor-se aos planos de desarmamento da Liga, convoque elle mesmo uma conferencia, conquistando para si a honra da primasia. Eu exijo que se o embaixador Houghton não exprimiu o pensamento do governo, seja chamado do seu posto em Londres, para se mostrar a todo o mundo a firmeza da administração."

E'cos da fracassada assembléa da Liga das Nações

Todos os adversarios do instituto de Genebra no Reichstag votaram contra a entrada da Allemanha

Londres, 23 (U. P.) — A Camara dos Communs reuniu-se esta tarde, ás 2,15 afim de discutir a politica seguida pelo Sr. Chamberlain, ministro das Relações Exteriores na recente Assembléa da Liga das Nações.

O recinto achava-se quasi completo e as tribunas e galerias regorgitavam de familias da alta sociedade, membros do corpo diplomatico, autoridades imperiaes e coloniaes e enorme publico.

Berlim, 23 (U. P.) — O governo espera com a maior confiança o voto desta tarde, eximindo-se de pedir uma moção decisiva de confiança, mas simplesmente solicitando a approvação á sua attitude em Genebra, assim como sobre a continuação da sua politica de Locarno.

Madrid, 23 (U. P.) — "L'Imparcial" publica um artigo assignado por Perez Caballero, em que o articulista diz que o fracasso de Genebra compromette o futuro da Liga das Nações.

Referindo-se á attitude do Brasil, Caballero affirma que esse paiz procedeu com demasiada sinceridade e pouca malicia. Se se houvesse limitado a retirar-se, ter-se-ia evidenciado que o adiamento teria sido provocado pelos interesses em choque da França, da Inglaterra e da Allemanha, a respeito da Polonia.

Berlim, 23 (U. P.) — O Reichstag e msua sessão de hoje approvou por acclamação um voto de confiança a favor do governo chefiado pelo sr. Luther relativamente á politica seguida pela Allemanha em Genebra.

Berlim, 23 (U. P.) — Após a discussão no Reichstag da politica seguida pelo governo em Genebra e quando já ia começar a votação da moção de confiança em favor do gabinete Luther na questão da entrada da Allemanha na Liga das Nações, os nacionalistas surprehenderam o parlamento com uma moção condemnando a gestão ministerial e negando a confiança do Reichstag ao governo.

Essa moção porém foi rejeitada por 259 votos contra 141.

O antigo ministro da Marinha do gabinete imperial von Tirpitz, falou pela primeira vez depois da guerra, pedindo ao governo que retirasse o pedido de admissão da Allemanha na Sociedade das Nações e fez um appello a todos os allemães no sentido de que unidos se oppunham a entrada do Reich na Liga.

O almirante von Tirpitz declarou que os onze dias em que esteve reunida a Sociedade de Genebra, foram perdidos em negociações futeis, que afinal determinaram a maior derrota possivel da politica allemã. Accrescentou o orador, que se a Allemanha continuar por esse caminho, tornar-se-á uma dependencia franceza.

O almirante von Tirpitz, referiu-se e approvou as declarações atribuidas ao sr. Hoghton, de que "a politica allemã contra a Liga coincidiria com a dos Estados Unidos" e accrescentou: "Devemos seguir o exemplo norte-americano".

O debate transformou-se em duello de oratoria entre o chanceller Luther e o almirante von Tirpitz.

Duas moções apresentadas pelo deputado nacionalista Voelkisch, uma pedindo a immediata retirada da proposta de admissão da Allemanha na Liga das Nações e outra recommendando a cessação dos pagamentos do plano Dawes, foram rejeitadas por acclamação.

Berlim, 23 (U. P.) — Todos os oradores na sessão de hontem do Reichstag, menos os que são favoraveis á Liga das Nações, oppuzeram-se "á entrada da Allemanha nesse instituto a todo o custo".

LONDRES, 23 (*"Correio da Manhã"*) — A sessão de hoje, da Camara dos Communs, sem duvida alguma vae ser das mais agitadas destes ultimos tempos. O sr. Chamberlain vae iniciar os debates em torno da sua acção em Genebra, apresentando um minucioso relatorio no qual historia a celebre assembléa da Liga das Nações. Logo em seguida ao sr. Chamberlain, por ordem da inscripção falará o sr. Lloyd George, chefe dos liberaes. O sr. Ramsay Mac Donald provavelmente ainda falará hoje, defendendo os pontos de vista dos trabalhistas. O sr. Baldwin tomará parte tambem nos debates, porém, na ultima parte apenas. O sr. Chamberlain está prompto a responder qualquer parte da opposição, offerecendo as necessarias explicações pedidas pelos aparteantes.

Nos circulos politicos tem-se como certo que o sr. Chamberlain, egualmente como se deu hontem com o sr. Stresemann, terá uma victoria retumbante.

BERLIM, 23 (*"Correio da Manhã"*) — Os jornaes tecem elogiosos commentarios á maneira como o sr. Stresemann encarou os acontecimentos de Genebra, dizendo que Locarno, apezar de combatida, é ainda o ponto de partida da nova politica internacional estabelecida na Europa. O "Berliner Tageblatt" accrescenta: "O sr. Stresemann ganhou uma victoria num momento indeciso e isto pela sua fé na Liga das Nações, unico agente internacional capaz de orientar a paz entre as nações do mundo".

Buenos Aires, 23 (A. A.) — Provavelmente o governo enviará ao Congresso uma mensagem insistindo pela adhesão da Argentina á Liga das Nações.

Nesse documento, o governo declarará a necessidade da Argentina corresponder, sobre o assumpto, aos recentes convites do sr. Eric Drummond, secretario geral da Liga.

O sr. Angel Gallardo, ministro das Relações Exteriores, comparecerá á Camara com o fim de combinar com a respectiva Mesa a convocação de uma sessão especial para tratar desse momentoso assumpto.

Sobre o modo pelo qual deve a Camara se pronunciar a proposito da Mensagem, o presidente Marcelo de Alvear conferenciou com os "leaders" daquella casa legislativa, tendo sido resolvido que a Commissão de Negocios Estrangeiros será convocada para estudar de novo a adhesão argentina á Sociedade das Nações, visto considerar-se inopportuno agora o anterior parecer daquella Commissão, opinando pelo adiamento da discussão do assumpto.

LONDRES, 23 (*"Correio da Manhã"*) — Na Camara dos Communs hoje o sr. Chamberlain apresentou verbalmente um relatorio do que havia feito em Genebra. O sr. Chamberlain affirmou que nada fez sem primeiro consultar a orientação da França e da Italia, signatarios do Pacto de Locarno. O sr. Lloyd George criticou o ministro do Exterior neste ponto, dizendo que a entrada da Allemanha, segundo as proprias informações do sr. Chamberlain, não estavam dependendo de nenhum outro convenio internacional. O sr. Chamberlain replicou accrescentando que o interesse do governo inglez estava em que a Allemanha entrasse já para a Liga, porém, com o consentimento desta e de accordo com outras nações, interessadas no assumpto, ficou adiada para setembro a entrada da Allemanha para a Liga, havendo tempo para todos Estados estudarem a questão sob a luz dos seus proprios interesses.

Londres, 23 (U. P.) — A Camara dos Communs approvou uma moção de confiança na politica do ministro do Exterior, Chamberlain, em Genebra, por 325 votos contra cento e trinta e seis.

Londres, 23 (U. P.) — Falando hoje na Camara dos Communs para dar informações sobre os acontecimentos de Genebra, o ministro do Exterior Chamberlain, declarou o seguinte:

"Nem o Brasil nem a Polonia deveriam obter logares permanentes no Conselho agora, mas o primeiro deses paizes estava indicado para um logar não permanente o mais breve possivel. A Hespanha está numa posição especial e póde reclamar um tratamento excepcional".

LONDRES, 23 (*"Correio da Manhã"*) — A emenda do sr. Lloyd George, reduzindo a dotação do ministerio do Exterior foi derrotada agora á tarde por trezentos e vinte e cinco votos contra e cento e trinta e seis. Ao ser terminada a leitura da votação a Camara dos Communs applaudiu vibrantemente o sr. Chamberlain, pela victoria que acabava de conquistar.

Berlim, 23 (U. P.) — O chanceller Luther respondeu hoje ás censuras feitas pelo almirante Von Tirpitz ao facto de haver a Allemanha assignado o communicado dos Locarnistas em Genebra. O chefe do governo declarou que esse communicado "fôra feito pela iniciativa da propria Allemanha". Acrescentou ser impossivel ao Reich retirar o seu pedido de admissão na Liga, pois isso equivaleria a dizer que elle não deseja que amadureça a séara de Locarno.

"Locarno, affirmou, deve ser considerado um facto consummado e não uma discussão aberta. A opinião mundial, especialmente a dos Estados Unidos reconhece e justifica a politica allemã em Genebra".

Londres, 23 (U. P.) — O ministro do Exterior, sr. Chamberlain, refutando as palavras de Lloyd George na Camara dos Communs, negou que tivesse qualquer compromisso com o primeiro ministro da França, sr. Briand, assumido determinadamente relativamente á entrada do Brasil e da Polonia, excepto da Hespanha "que receberia a segurança de que em circumstancias convenientes a Grã Bretanha sustentaria a sua promessa feita ha quatro annos passados quando era chefe do governo o proprio sr. Lloyd George".

Affirmou que fez tudo quanto estava em suas forças para vencer as outras nações de que não deveriam apresentar as suas candidaturas.

Não accusou ninguem de má fé, accrescentando que as instrucções que tivera lhe davam ampla liberdade para agir de accordo com a situação imposta pelas circumstancias.

Londres, 23 (U. P.) — Falando na Camara dos Communs, em resposta ao discurso do ministro do Exterior, sr. Austen Chamberlain, o ex-primeiro ministro Lloyd George disse o seguinte: "Sabia o sr. Chamberlain da intenção da França de assegurar a entrada simultanea da Polonia e da Allemanha no Conselho. O sr. Chamberlain julgava isso tão trivial que nem o Reich accusou com facilidade, toda a consideração de prudencia exigia que só previsto á Allemanha. Se a Allemanha não acceitasse, toda a consideração de honra aconselhava a mesma attitude".

O orador prestou uma homenagem ao sr. Unden, delegado da Suecia, pelo seu desprendimento offerecendo a renuncia do seu paiz ao Conselho para dar vaga para a Polonia. O sr. Lloyd George concluiu responsabilizando os Locarnistas pelo fracasso de Genebra.

O PLEBISCITO

A SEGUNDA TENTATIVA DOS ESTADOS UNIDOS PARA RESOLVER O PROBLEMA

O governo norte-americano fará novos esforços para uma solução extra-plebiscitaria

Washington, 23 (U. P.) — Soube-se não officialmente que a segunda tentativa do governo dos Estados Unidos para resolver o problema de Tacna e Arica sem o plebiscito foi recusada pelos governos do Chile e do Perú. Após conferencias havidas entre os srs. Frank Kellog, Charles Hughes e general Pershing, annunciou-se sem caracter official

O sr. Charles Hughes, ex-secretario de Estado americano, chamado a intervir na questão do Pacifico.

que a acceitação dos bons officios dos Estados Unidos teria obrigado as partes disputantes a acceitar qualquer solução offerecida em logar do plebiscito. Acredita-se que o governo americano fará novos esforços para um accordo extra-plebiscitario.

Arica, 23 (U. P.) — Está convocada para as quatro horas da tarde de quarta-feira uma reunião da commissão plebiscitaria. A delegação americana continua a communicar-se com o governo de Washington, nada transpirando, porém, sobre os assumptos tratados.

Washington, 23 (A. A.) — Assegura-se nas rodas bem informadas que fracassaram as negociações para um entendimento directo, entre o Chile e o Perú, para a solução do problema de Tacna e Arica.

O mysterio dos Romanoff

Desmascarando os intrujões, o grão-duque Nicoláo e os que o seguem acreditam que nem todos hajam perdido a vida na trajedia brutal de Ekaterimburgo

PARIS, março. (Communicado especial para o "Correio da Manhã.) — Embora os bolchevistas hajam publicado recentemente noticias de varios factos relativos ao desapparecimento dos Romanoff, seus parentes mais chegados, que vivem no exilio perto desta capital, se recusam a acceitar como coisa definitiva que o czar Nicoláo II, a czarina e os seus filhos houvesem todos sido mortos.

E' com interesse que o grão-duque Nicoláo, primo do ex-imperador, e muitos titulares russos que vivem com elle exilados em um solitario castello perto de Fontainebleau, seguem a leitura dos jornaes. Cada noticia, como, por exemplo, a que recentemente proveiu de Berlim, de que foi encontrado algum dos membros da familia imperial, é encaminhada por canaes secretos que existem entre as colonias de "emigrados", no desejo, ou melhor, na vaga esperança de que um dia algum delles possa ser mesmo visto.

O principe Vholem, que representa o grão-duque Nicoláo, falando a respeito do assumpto, disse:

"O mysterio do desapparecimento do czar e dos membros da sua familia não poderá ser esclarecido até que uma investigação imparcial e efficiente seja conduzida, de accordo com a lei."

"O contrôle bolchevista na Russia é um obstaculo intransponivel a essa investigação imperial, e temo-nos recusado a acceitar a declaração seja lá de quem fôr de fonte imperial, a menos que isto seja demonstrado por meio de factos irrespondiveis."

Os mais notorios impostores que tem tentado passar como sendo sobreviventes, Romanoff é muito facil confundil-os, apresentando-se aos membros da antiga nobreza russa que, hoje estão francamente espalhados por todos os cantos da Europa.

Muitos exilados russos acreditam, todavia, que todos os membros da familia do czar foram mortos pelos bolchevistas, depois de uma prisão penosa e prolongada na chamada casa de Ipatieff, em Ekaterimburgo.

POLITICA INTERNA FRANCEZA

O projecto financeiro Peret apresentado á Camara

PARIS, 23 (*"Correio da Manhã"*) — Foi hoje apresentado á Camara o projecto financeiro do sr. Peret, hontem approvado pelo Conselho de Ministros. O documento propõe estabelecer uma taxa civil de 40 a 1000 francos, augmentando tambem a taxa sobre varias producções agricolas, até o dobro por cento. Os dois e a taxa sobre o alcool, são os productos dessa classe actualmente mais sobrecarregados. As taxas sobre negocios em geral vão ser tambem augmentadas de 1.30 por cento para 2 por cento. Visto como muitas dessas taxas foram combatidas pela opposição, o sr. Doumer, teme-se que as medidas do sr. Peret sejam duramente combatidas. O alto commercio, de facto, vem realizando varias reuniões ultimamente, todas, entretanto, de caracter consultivo e não se tem ventilado a idéa das energias economicas dirigentes do paiz virem em auxilio do governo na informação de toda a nação.

PARIS, 23. (Especial para o "Correio da Manhã") — A situação é a mais perigosa possivel. A despeito da noticia official de que o gabinete havia approvado unanimente o projecto Peret, sabe-se que varios ministros se oppuzeram ás medidas, sob a allegação de que o governo certamente cairá, principal no plano Peret.

O sr. Peret respondeu que faz questão fechada. Está sim determinado a não promover nova inflação e que o seu plano encerra o unico meio de conseguir a receita necessaria. Se seus planos não forem acceitos, renunciará.

O grupo radical da Camara, o mais importante para o governo, resolveu oppôr-se á taxa sobre os negocios e tambem á maioria dos novos impostos indirectos propostos pelo ministro das Finanças e concordou por principio com a taxa civica.

Os meios politicos acreditam que o sr. Briand está em uma posição difficilima, sendo que muitos predizem a sua quéda por isto.

A SITUAÇÃO

CREADA PELA GUERRA CIVIL NA CHINA CONTINÚA GRAVE

O exercito de Feng-Yuh-Siang está retirando deante da pressão inimiga

Londres, 23 (U. P.) — O correspondente do "Daily Mail" em Pekim annuncia que o exercito do general Feng Yuh Siang está se retirando deante da pressão exercida pelas forças dos generaes Chang Tso Lin, Wu Pei Fu e Li Chin Lin, cuja guarda avançada já occupou Tientsin. Desse modo o general Li Ching Lin volta a governar a provincia de Chin Li de que fôra expulso faz algumas semanas.

Londres, 23 (U. P.) — O correspondente do Morning Post em Tientsin annuncia que quando foi da evacuação das tropas do general Fleng Yuh Siang houve um verdadeiro saque na cidade. Soldados americanos e inglezes guardaram as concessões estrangeiras.

Pekin, 23 (U. P.) — A retirada do general Kuo Mingchun de todas as frentes continua. Acredita-se que se trata de uma retirada estrategica geral.

Todas as legações aqui estão guardadas por metralhadoras.

Considera-se provavel a volta do sr. Wellington Koo ao Ministerio dos Negocios Estrangeiros e corre que o ex-presidente Tsao-Kun, que se acha preso ha quinze mezes será posto em liberdade.

Pekin, 23 (U. P.) — Os mukdenenses entraram em Tientsin esta manhã

A luta em Marrocos

O sr. Steeg tem confiança na paz marroquina

Tunis, 23 (U. P.) — O alto-commissario francez sr. Steeg, falando na Conferencia Norte Africana, declarou o seguinte: "Tenho fé em que a paz marroquina se fundará nos esforços feitos pela França em favor della".

Madrid, 23 (A. A.) — Informações officiaes recebidas nesta capital, do Estado Maior do Exercito em operações contra os mouros rebeldes, dizem ser satisfactoria a situação das armas hespanholas em Marrocos. Essas informações, adeantam que, no ultimo encontro registrado em Behi-Hozmar, os indigenas tiveram para mais de 600 baixas.

UMA VASTA ORGANIZAÇÃO DE ESPIONAGEM NA POLONIA

Muita gente presa e numeroso material apprehendido

WARSAW, 23—(*"Correio da Manhã"*) — Novamente os agentes do governo acabam de descobrir uma vasta organização de espionagem ao serviço de um dos seus vizinhos. O governo supprimiu qualquer informação sobre esse facto, contentando-se apenas em prender os accusados que serão julgados e deportados, como indesejaveis. Os agentes deste serviço de espionagem estavam muito bem instalados com apparelhos de radio-telephonia e radiographia, contendo além de outras innovações nesse mistéres, um laboratorio para exame de documentos.

OS ESPLENDORES DO NORTE BRASILEIRO DESHABITADO

LONDRES, 23 (*"Correio da Manhã"*) — O dr. Hamilton Rice que no anno passado conseguiu penetrar na parte mais deshabitada do Norte do Brasil, fez hontem á noite uma conferencia sobre os esplendores dessa parte brasileira e as peripecias de sua expedição scientifica. O dr. Rice disse tambem que um dos pontos de sua expedição era certificar-se da justeza das communicações radio-telephonicas e radio-telegraphicas. Foi assim que não deixou de se communicar um só dia com o mundo exterior, transmittindo noticias e recebendo-as directamente de Londres e Nova York.

Quasi esquecido

MORREU O HOMEM QUE EM CERTO MOMENTO DA SUA VIDA ATTRAIU A ATTENÇÃO DO MUNDO

Foi assim que, no exilio, monsenhor Cieplak cerrou os seus olhos para sempre

Nos arredores da cidade immensa de Nova York falleceu na quasi obscuridade, no exilio, monsenhor Cieplak, arcebispo polaco de Vilm. Monsenhor Cieplak desappareceu do numero dos vivos com uma simples noticia como se registram os nomes que não são de todo ignorados.

Entretanto, momento houve em

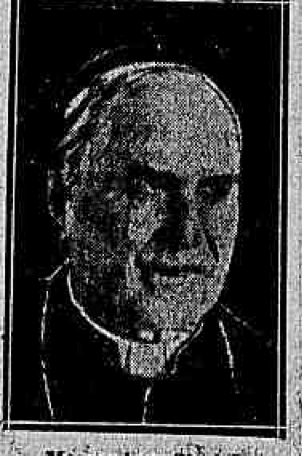

Monsenhor Cieplak

sua vida, ha tres annos, em que sua personalidade deu que falar ao mundo inteiro, quando as garras sedentas da intolerancia bolchevista o detiveram sob falsa allegação de conspirar contra a segurança do Estado vermelho.

Monsenhor Cieplak, juntamente com monsenhor Bondkiowicz, vigario geral de Petrogrado, e quinze outros padres catholicos, foi julgado e condemnado a morte.

A opinião mundial ergueu-se, mas a inflexibilidade dos russos não cedia, apezar de se saber que a causa real da condemnação não fôra a do perigo em que se achasse o Estado, sob a ameaça de dezesete padres, mas o protesto desses contra o original confisco dos bens em ouro das ricas egrejas da Russia, o que formou ou o *butin* cujo destino nunca mais se conheceu...

Deante de repetidas intervenções, os vermelhos, que não cederam quanto aos demais religiosos, resolveram commutar a pena a Cieplak, transformando-a em prisão perpetua, para mais tarde ser mandado em liberdade, em virtude de mais outros novos appellos.

Seguindo para a Polonia, monsenhor dirigiu-se aos Estados Unidos e só a morte veiu revelar que, na sua modestia, elle fôra occultar-se num suburbio de Nova York, para fugir aos olhares do mundo, que tanto por elle trabalhou, no momento mais difficil.

O serviço aereo do Imperio Britannico vae ser augmentado

Londres, 23 ("Correio da Manhã") — O serviço aereo do Imperio Inglez será augmentado, no fim do corrente mez, com quatro novos aeroplanos Handley Page, offerecendo accommodações para quatorze pessoas. Estes aeroplanos vão ser postos em uso immediato, fazendo carreira entre Londres, Paris e Berlim. O ministro da Aviação assistirá á cerimonia do baptismo destas novas machinas, que receberão nomes das grandes cidades do imperio britannico.

A questão ingleza do carvão

Londres, 23 ("Correio da Manhã") — A questão do carvão continúa interessando o publico. Desde hontem acha-se reunida uma commissão dos representantes dos varios partidos interessados na questão, afim de estudarem esse problema sob todos e os mais variados aspectos. Logo que os representantes dos partidos cheguem a uma conclusão iniciarão, em companhia de representantes dos proprietarios de minas e dos operarios mineiros, uma longa excursão através dos campos carboniferos do paiz, no intuito de examinar in locu a questão, indagando sobre todos os aspectos dessa industria. Além disso o primeiro ministro, senhor Baldwin, está promovendo varias reuniões com os proprietarios de minas e os operarios mineiros, afim de lhes conhecer aquillo que querem. Só desta maneira poderá o governo annunciar que se acha preparado para receber as suggestões que lhe queiram ser feitas para a solução do magno problema da industria carbonifera ingleza.

O SENSACIONAL

JULGAMENTO DOS IMPLICADOS NO CASO MATTEOTTI

A defesa diz que os accusados não tinham a menor intenção de matar

Chieti, 23 (U. P.) — A defesa de hoje, iniciada pelo deputado Edecicco, seguiu os acontecimentos que envolvem lo assassinio, dizendo o advogado que esses acontecimentos mostraram claramente que os accusados não tinham a menor intenção de matar Matteotti. Todos elles mostraram a falta de premeditação, pelo facto de não levarem armas comsigo.

Chietti, Italia, 23 (U. P.) — O advogado Leva resumiu hoje a defesa do accusado Viola, dizendo que a participação delle na expedição de dez de junho não prova a sua culpabilidade. Viola perdeu a sua pequena fortuna combatendo os communistas, no tempo em que o bolchevismo ameaçava dominar a Italia. Viola achava-se em Roma no começo de junho com a missão de seguir uma mulher russa de quem se suspeitava e que mais tarde se verificou ser uma espiã bolchevista. O facto de trazer elle uma pistola explica-se pela natureza da sua missão. No emtanto não foram encontradas suas impresões digitaes no automovel nem na roupa de Matteotti, sendo assim evidente não haver participado no rapto. O sr. Leva declarou que a morte do infeliz leader socialista foi devida a uma hemoptyse, a prova está em que só o seu sobretudo estava sujo de sangue. Se elle tivesse recebido algum ferimento por arma as outras peças do seu vestuario ficariam manchadas.

Matteotti consumido pela tuberculose succumbiu a golpes a que um homem normal teria resistido perfeitamente.

O advogado Danesi resumiu tambem a defesa do accusado Volpi, affirmando que o seu constituinte se achava na cama no hotel em que residia em Roma na hora do sequestro do leader socialista. Nenhuma testemunha conseguiu provar o contrario.

Amanhã os advogados Vecchini e Farinacci farão o resumo da defesa dos seus respectivos clientes. A sentença deve ser pronunciada amanhã á tarde.

Chieti, 23 (A. A.) — Na audiencia de hoje do Tribunal do Jury a que respondem os envolvidos no assassinio de Matteotti, foi ouvida a defesa do accusado Viola, feita pelo advogado Leva, que affirmou a sua não participação no delicto embora seguisse Dumini que era fanatico e receioso sempre de qualquer conjuração contra o seu patrido.

Em defesa do accusado Volpi falou tambem o advogado Danesi.

Amanhã será lavrada a sentença.

O coronel Harvey sonha com uma Europa pacificada...

Nova York, 23. ("Correio da Manhã") — O coronel Harvey, ex-embaixador dos Estados Unidos em Londres em 1921, publicou hoje um artigo na revista "Monthyly Atlantic", dizendo que o movimento de pacificação e os tribunaes internacionaes de justiça são os melhores defensores da Europa. O coronel Harvey, ao tempo em que foi nomeado embaixador á Côrte de São James, fez uma longa campanha a favor da solução immediata das questões politicas e financeiras da Europa por um entendimento geral, em que entrassem tambem alguns paizes americanos.

A administração particular das estradas de ferro belgas do Estado

Bruxellas, 23. ("Correio da Manhã") — Esteve hoje reunido o gabinete, sob a presidencia do sr. Vandelverde, afim de estudar o projecto estabelecendo a administração particular das estradas de ferro do paiz, pertencentes actualmente ao Estado. O ministro da Viação tem constantemente consultado o seu collega das Finanças, uma vez que essa medida visa lançar um emprestimo, dando como garantia os contratos de arrendamento das vias ferreas nacionaes. O resultado do emprestimo servirá para cobrir as dividas do governo para com os bancos nacionaes, o restante será empregado na estabilização da moeda circulante.

O projectado vôo de Di Pinedo á volta do mundo

Roma, 23 (U. P.) — O aviador De Pinedo, acompanhado do mecanico Campanelli, examinou varios hydroplanos Dornierwahl que estão sendo preparados para o vôo á volta do mundo.

O emprestimo

PARA AS OBRAS PUBLICAS DO ESTADO DE SÃO PAULO

Informa a United que as listas foram encerradas em meia hora

Londres, 23 (U. P.) — As listas de subscripção do emprestimo das Obras Publicas de São Paulo, encerraram-se em trinta minutos, tendo-as absorvido o total extraordinario de pedidos, muitos dos quaes chegaram no correr da noite de hontem para hoje, pelo correio.

Os srs. Schroeders disseram que a operação foi admiravelmente coberta, sendo a rapidez com que a tomaram comparavel á do recente emprestimo do café, cujas listas se encerraram em cinco minutos.

Londres, 23 (U. P.) — A imprensa commenta favoravelmente o emprestimo de São Paulo.

O "Financial Times" diz que é uma operação attraente, perfeitamente garantida, correspondendo á exigencia mais rigorosa. O "Financial News" diz que é uma boa inversão de capital. O "Daily News" affirma que o preço é um pouquinho mais caro do que o que fôra antecipado pelo mercado, mas os attractivos indubitaveis da emissão, offerecendo boa renda, são uma opportunidade segura para o desenvolvimento geographico das inversões de capital. O "Daily Chronicle" assegura que a operação offerece boa garantia, sendo de esperar a resposta immediata dos tomadores. A "Westminster Gazette" diz que se espera confiantemente que a subscripção seja coberta mais de uma vez.

Nova York, 23 (U. P.)—Um representante da casa bancaria Speyer, que fez o emprestimo paulista para o abastecimento de agua e obras de exgotos de São Paulo, na importancia de sete milhões e quinhentos mil dollars, declarou hoje á United Press, que a operação realizada hoje obteve o mais completo sucesso, sendo o total coberto diversas vezes, pouco tempo depois de serem abertas as listas da subscripção publica.

A demissão do gabinete rumaico

Bucarest, 23 (U. P.) — O ministro do Exterior sr. Duca, fez ao correspondente da United Press, a seguinte declaração: "O primeiro ministro Bratianu apresentará definitivamente a sua demissão no proximo dia 27 do corrente."

A formidavel riqueza particular americana

O movimento das caixas economicas dos Estados Unidos é representado em 25 billiões de dollars, com juros de 750 milhões

WASHINGTON, 23. (Especial para o "Correio da Manhã") — De um estudo feito no Thesouro dos Estados Unidos e nos meios financeiros nacionaes, verifica-se que em média o cidadão norte-americano está gozando de uma situação de prosperidade e do mais alto padrão de vida que a historia registra.

Os Estados Unidos, com depositos colossaes nas suas caixas economicas, têm maiores excedentes em caixa para inverter do que o restante do globo combinado. O total das contas nessas caixas economicas chegou a vinte e cinco billiões de dollars, com um augmento de dois billiões durante o anno passado.

Os banqueiros acreditam que o total lá para o anno de 1930, será de trinta billiões, se proseguir a actual situação de prosperidade.

Mais de quarenta e cinco milhões de pessoas têm cadernetas economicas, num total, para as suas contas, que monta a duas vezes mais o das economias de todos os povos europeus, com apenas um terço do numero de depositantes da Europa.

As rendas dos depositos, o anno passado, a juros de tres por cento, foram de mais de 750 milhões de dollars.

Os financistas dizem que os grandes depositos mostram a riqueza da nação, do que é prova tambem o facto dos campos industriaes virtualmente se desenvolverem sem grêves. O trabalho organizado geralmente contenta, e assim a agitação radical desappareceu.

Vida economica

A CULTURA DO CHÁ NO ESTADO DE MINAS

Está se desenvolvendo, em proporções animadoras, a cultura do chá no Estados de Minas.

Ouro Preto é o centro principal desta cultura. Tomando em consideração esse desenvolvimento, o governo mineiro já fundou na referida cidade, na fazenda denominada *Passa Dez*, um estabelecimento agricola onde se praticam o estudo, a cultura, o preparo, e finalmente a industria do chá.

A familia que intensificou e preparou esse interesse do poder administrativo, foi a fazenda *Thesoureiro*, nas fraldas de Serra de Itacolomy, a curta distancia da tradicional cidade mineira de Ouro Preto. Em 1890, já existia ali uma cultura, por assim dizer, experimental de 7.000 pés de chá estavam disseminados.

Hoje a fazenda tem desenvolvido e feito a grande cultura em cerca de 15 hectares de terra. Nove colheitas por anno, o que é bem curioso, se fazem nos campos de chá. Na fazenda do *Thesoureiro*, a colheita está sendo feita de setembro a maio. De junho a julho, faz-se a póda do chazal que fica á altura de um metro.

A proposito desta cultura, a *Revista Aduaneira* publicou em um dos seus ultimos numeros, uma interessante entrevista com o agricultor sr. Stevo Seljan, da qual transcrevemos a parte principal, que é a seguinte:

"A verdade, entretanto, é que um fortuito encontro de um dos directores da "Revista Aduaneira" com um adeantado agricultor mineiro — o sr. Stevo Seljan, nos trouxe uma revelação surprehendente: — Minas produz chá da India, tão bom como os similares estrangeiros!

— Não se espante o amigo — dizia ao nosso companheiro o alludido sr. Seljan. O chá, no Brasil, é de cultivo antigo. Aqui se implantou nos tempos da administração portugueza, sendo colhido com successo até a abolição. Vieram da China as primeiras sementes, que foram semeadas em Minas e em São Paulo, com excellentes resultados.

— E da abolição para os nossos dias?

— Com a abolição, faltando á lavoura o braço escravo pouco exigente e operoso, uma das culturas que soffreram com a crise de braços foi exactamente a do chá. Ella decaiu bruscamente, quasi desapparecendo.

A conflagração européa, que foi licção para muitos povos, trouxe para o Brasil o gosto pelas antigas plantações. Em Minas, as arvores ainda do tempo da colonia e do imperio foram limpas e podadas cuidadosamente. Elles estavam crescendo livremente no meio do matto, sem regra de nenhuma especie. Salvaram-nas. Produziram alguns mil kilos de chá de qualidade regular, todo elle fabricado á mão, devido á absoluta falta do machinismo apropriado.

— Mas então os arbustos puderam resistir ao abandono de tantos annos?

— Sem duvida. E' admiravel a resistencia desse arbusto *tea viridis* — *sinense* ou *assamica*. Resiste á mais prolongada secca, não teme as geadas e as proprias formigas respeitam-lhe as folhas amargas e taninosas, cujos brotos, convenientemente tratados, produzem o delicioso chá verde ou preto.

— E qual a qualidade que o Brasil mais possue?

— A plantação, no Brasil, é quasi toda de qualidade *sinense*. Introduzi, entretanto, em minhas plantações de Rodrigo Silva a variedade *assamica*, que se mostrou mais robusta e abundante, dando o chá de superior qualidade, egual ás melhores colheitas de Ceylão, Java e India.

— E a cultura exige terras apropriadas?

— Não exige o que se póde chamar terras apropriadas. A cultura é viavel em qualquer zona do Brasil, mas é preferivel seja a plantação feita em zonas de grande altura, de mil a mil e duzentos metros acima do nivel do mar, pois ahi se obtem um chá mais fino e aromatico e, além disso, um factor indispensavel no exito das plantações: — a mão de obra barata e abundante, geralmente trabalho feminino e infantil.

— A cultura exige cuidados scientificos.

— O arbusto do chá para produzir deve ser podado annualmente e desembaraçado das flores e sementes, pois assim se augmenta a producção dos brotos. Colhem-se os brotos dos arbustos quinzenalmente, de setembro a maio. Esse brotos estendidos em rêdes, nos barracões arejados, até que murchem. Depois de enrolados á mão ou á machina, repousam algumas horas, passando pelo processo da fermentação natural, que é a phase mais importante da fabricação do chá. Uma vez fermentados, seccam-se os brotos numa temperatura de 100 a 110° C.

E está, assim, preparado o chá preto.

— E a producção é volumosa?

— Com quatro kilos de brotos verdes fabrica-se um kilo de chá. Cada dez mil arbustos produzem annualmente 300 kilos de chá.

— O sr. está convencido dos resultados praticos da cultura?

— Tomando-se por base a minha pequena plantação de 50 mil arbustos, eis os resultados que obtive nessa plantação completamente nova, que entra agora em seu quinto anno de vida:

Colheita de setembro de 1924 a maio de 1925: 1.600 kilos:

1.600 kilos vendidos a 16$000 deram o rendimento bruto de .		25:600$000
Despesas com a manutenção da plantação . . .	5:600$	
Amortização do capital applicado na plantação e na usina moderna . . .	4:000$	9:600$000
Lucro liquido sobre o capital de 50:000$ que tenho invertido na industria . . .		16:000$000

— Um resultado bastante animador!

— Um esplendido resultado, tendo-se em vista as proporções das minhas plantações.

— O que pensa o sr. sobre uma cultura intensiva do chá, no Brasil?

— Penso que seria excellente negocio para o Brasil. O paiz importa, mais ou menos, por anno 500.000 kilos de chá de varias procedencias. Produz muito pouco, sendo excellente mercado consumidor do producto. Uma sociedade que se constituisse para explorar a industria das plantações do chá, no Brasil, desde que tivesse uma organização efficiente, colheria excellentes resultados, sendo lucrativo e seguro o capital que empregasse. Dentro de poucos annos os arbustos do chá irradiariam as colinas e planicies altas desta zona, e em meio da já existente usina moderna, movida a electricidade, os resultados seriam incalculaveis e certos. O Brasil abasteceria todo o seu gasto interno e tornar-se-ia tambem exportador de um producto que tem feito a riqueza de muitos paizes conhecidos.

A temporada de opera, no Lyrico

"RIGOLETTO", DE VERDI

A representação da velha opera de Verdi pela companhia organizada pelo maestro Billoro, não nos offerecia hontem mais nenhuma estréa; em compensação havia grande curiosidade em apreciar a interpretação que o nosso patricio Asdrubal Lima daria ao papel do buffão. Digamos logo que, sem ser nenhuma creação extraordinaria — o que aliás seria difficil num personagem já tão explorado — o Rigoletto do sr. Asdrubal foi perfeitamente acceitavel, não só quanto á parte cantante como á dramatica, que é talvez a mais difficil.

O tenor Baldrich teve a seu cargo o duque de Mantua e nelle pudemos apreciar a delicadeza da sua meia voz e a expressão que imprimiu aos principaes trechos, ao *Questo ó quella*, ao *La donna è mobile*, que foram bisados.

Mas, incontestavelmente, as honras da noite couberam á sop. Pina Fantini, que encarnou a Gilda de modo a merecer os mais enthusiasticos applausos e os indefectiveis pedidos de bis. Todos os gorgeios lhe sáem nitidos e cristalinos, com admiravel pureza. E' uma excellente artista.

"Rigoletto" foi mais um successo a accrescentar á série de espectaculos da companhia do Lyrico.

Côros justos e orchestra obediente, como sempre, á batuta magistral do maestro De Angelis.

Isenção de direitos

O ministro da Fazenda autorizou isenção de direitos, na Alfandega desta capital, para diversas encommendas postaes destinadas ao Asylo Agricola de Santa Izabel, em Juparanan.

Uma festa de caridade em Petropolis

Terá logar hoje em Petropolis, no Theatro Capitolio, a representação da revista "Rio-Petropolis" em espectaculo especial, destinado o seu producto em beneficio da "Casa Maternal", mais um ramo de caridade, fundado pelas distinctas senhoras que mantêm o Asylo de Desvalidos.

Esse festival promette ser encantador. Nelle tomam parte cerca de sessenta senhoritas e cavalheiros da nossa alta sociedade.

O fim que a commissão de senhoras, organizadoras do festival, tem em vista, muito irá contribuir para que aquella casa de espectaculos fique completamente repleta.

O espectaculo contem numeros sensacionaes, constituindo verdadeiras novidades.

BANHEIRAS ESMALTADAS
Prefiram marca Selecta
Qualidade sem rival
na FUNDIÇÃO INDIGENA.
(7041)

Arrecadação de imposto de energia electrica

Tomando conhecimento de uma representação da 1ª Contadoria da Delegacia Fiscal em Minas, contra a Camara Municipal de Oliveira, relativamente á arrecadação do imposto de energia electrica, o ministro da Fazenda autorizou o recolhimento do producto da arrecadação á collectoria local, sem que, entretanto, a dita Camara, tenha direito á percentagem de 4 %, devendo a delegacia fiscal orientar a mesma Camara do modo como effectuar a arrecadação e providenciar para que a arrecadação se effectue desde o inicio, independente de quaesquer exigencias fiscaes.

AOS COLLEGAS DO COMMERCIO

Sello do recibo e da duplicata

Innumeras duvidas têm sido levantadas sobre a verdadeira interpretação do dispositivo da Receita que obriga o credor a incluir, nas facturas ou nos recibos, a importancia correspondente ao sello. No interior do paiz essas duvidas se multiplicam. Ha ainda dias o "Correio da Manhã" escrevia o seguinte: "As collectorias estão mettendo os pés pelas mãos. A lei da Receita é um labyrintho medonho. Raros e felizes são os que a interpretam com felicidade. O fisco, no interior, confunde alhos com bugalhos. Quer adoptar, onde não se enquadra, a disposição allusiva ao sello de estampilha, só applicavel nas facturas que não digam respeito a operações sujeitas ao regimen das vendas mercantis. São muitas as reclamações que, neste sentido, temos recebido do commercio mineiro e paulista."

Confesso que tambem vacilei, só conseguindo tranquillisar o meu espirito deante da explicação clara e precisa que encontrei no magnifico trabalho do incansavel e talentoso deputado Vicente Piragibe: "Indice dos Impostos de 1926", recommendado pelo director da Recebedoria do Districto Federal. Na verdade, em relação áquelle dispositivo orçamentario, lê-se ahi o seguinte: "Esta disposição, de iniciativa do Senado Federal, acceita pela Camara dos Deputados no ultimo dia de sessão, refere-se aos recibos communs, passados nas facturas ou em papel separado; não se estende a outros documentos já sujeitos a sello differente, como as facturas ou contas, em duplicata, a que se refere o art. 17; os documentos com o caracteristico de recibo especial; os recibos passados por banqueiros, etc., mencionados nos ns. 2, 3 e 4 do § 4°, da Tabella A e outros.

Em varias outras hypotheses tenho consultado o referido livro, encontrando sempre a resposta prompta, de modo a afastar todas as duvidas, razão por que entendo um dever de solidariedade recommendar aos collegas que nos casos duvidosos procurem a solução no "Indice dos Impostos em 1926", de que são depositarios os srs. Pimenta de Mello & Cia., rua Sachet, 34.

ANTONIO BRUNO.
R. Ouvidor, 165 — Papelaria Mascotte,
Telep. N. 1004.
(4226)

Para ler no bonde

AGUA, SABÃO, POTASSA, CASCA DE CÔCO E LIXA N. 4

Andam a lavar os jacarés do Passeio Publico. E' uma infamia! Andam a esfregar a sabão e a potassa o escudo de D. José I, aquelle rei magnanimo que detractores infieis accusam de haver provocado o terremoto de Lisboa, de mãos dadas com o marquez de Pombal. Que audacia!

Andam a enxaguar a curva historica da paradinha, outrora velada por bambús e onde o nosso vice-rei, sr. d. Luiz de Vasconcellos, discretamente, após á sua orchata em casa do sr. visconde da Gosma, na rua das Bellas Noites, parava, em desafogo, dando as tres pancadinhas do estylo, com a bengala. Vontade de enfesar os outros!

Para onde vamos?

Daqui a dois dias, esses senhores do Municipio, são capazes, até, pelo que vejo, de mandar por baldes dagua na fachada daquelle edificio de sobrecasaca, cartola e pince-nez de tartaruga onde se aloja, hoje, essa douta, sisuda e provecta associação que se chama o Instituto Historico e Geographico do Brasil.

Imaginem! Agua e potassa em tão veneraveis paredes! Sabão e casca de côco na vestal dos sagrados bolores da nossa nacionalidade e dos padrões gloriosos que nos evocam os seiscentos mil cruzados de Duguay Trouin e a construcção do chafariz das Marrecas!

No entanto, as ruas desta cidade infeliz, são o que se vê — uma choldra, com tres dedos de poeira e quatro de graxa de automovel. Lava-se, agora, tudo, neste paiz, tudo, menos aquillo que se deve lavar.

Quem se lembra, na verdade, de uma esfregadela piedosa nesse conspurcado caracter nacional que se decompõe em pitadas de verme e de estergueira?

Quem, pegando a politica indigena pelo cachaço, ousa mergulhal-a numa caridosa tina, qualquer, onde haja um pouco de agua e de phenol?

Ha muita coisa, por ahi, além disso, a requerer o desvelo de uma ablução energica: — a poesia que tem crosta de futurismo, por exemplo, o theatro regional do dr. Manduca da Silva, as chronicas do sr. Luiz Cabelleirinho. O estylo Colonial, e até o senador Orozimbo, um homem que a todos prometteu tomar um banho em 1926, e, até hoje, não tomou...

E, é o que se vê — deriva-se a "preciosa lympha" que podia, muito bem, ser empregada em mistéres mais logicos e mais urgentes, para, com ella, ir-se lavar os jacarés do Passeio Publico, a heraldica do sr. d. José I e a curva historica da paradinha, tão do gosto e do allivio do vice-rei, sr. d. Luiz de Vasconcellos.

LUIZ

Viajante original

Annuncia-se a chegada ao Cabo de um dos maiores originaes do mundo, o millionario americana Eduardo Scripps, proprietario de vinte jornaes.

O extravagante millionario, que detesta o barulho, faz todas as suas viagens num yacht á vela de sua propriedade.

Raramente fala e dá todas as suas ordens por meio de signaes.

Durante toda a travessia de Nova York ao Cabo, nunca saiu do camarote, onde dois secretarios se reunem para fazer-lhe leitura.

Para mais, esse singular viajante já fez oito vezes a volta ao mundo só descendo á terra quando absolutamente o não póde deixar de fazer.

Imprensa carioca

O NOVO DIRECTOR DO "JORNAL DO BRASIL"

Assumiu a direcção, interina, do *Jornal do Brasil*, o dr. Alexandre José Barbosa Lima Sobrinho, que, desde algum tempo, vinha exercendo as funcções de seu redactor-chefe.

A promoção, por si só, é já uma demonstração da capacidade de trabalho e das qualidades de jornalista do novo director desse matutino.

Banco Hypothecario do Brasil
50 — AVENIDA RIO BRANCO — 50
Caixa do Correio 268, Rio de Janeiro
Telephone 2320 Norte
Depositos em contas correntes á vista e a prazo. Hypothecas
Operações bancarias geraes.
(9659)

Absolvição na 5ª vara criminal

Por sentença de hontem, o juiz da 5ª vara criminal absolveu Joaquim Pereira, accusado de ter, como conductor de um carro de tracção animal, abalroado com um bonde da Light, do que resultou a morte do motorneiro Arnaldo dos Santos.

OS QUE ADQUIRIRAM IMMOVEIS

Virgilio Antonio Ramos, predio em Inhauma, por 3:100$000.

Armando Froment, predio á rua Quatro de Novembro nº 22, por 7:000$000.

Joanna Alba da Silva, predio no caminho do Sacco nº 171, por ... 6:000$000.

João Antunes, terreno á ilha de Paquetá, por 1:100$000.

Dr. Jacob Cavalcanti, terreno na Tijuca, por 17:400$000.

Laudier da Silva Teixeira, predio á rua São Francisco da Prainha nº 17, por 22:600$000.

Antonio da Motta, predio á rua Brasil nº 72, por 5:000$000.

D. Maria José Codorniz, terreno á rua Goyaz, por 4:000$000.

José Augusto Pereira, terreno á estrada Velha da Pavuna, por ... 7:000$000.

Joaquim de Mattos Costa, predio á rua Coronel Borja Reis nº 254, por 7:000$000.

D. Annita Friser, terreno á rua Barão da Torre, por 10:000$000.

D. Eliza Martins Nogueira, predio á rua Theodoro da Silva 571, por 12:000$000.

Arthur Coelho, terreno á rua Alvarenga Peixoto, por 1:000$000.

João Abrahão Ellis, predio á praça 3 de Maio nº 7 por 7:000$.

Dr. John Cramer Junior, predio á rua Montenegro nº 65, por ... 42:000$000.

Antonio Luiz Fernandes, terreno á rua Delphim Carlos, por ..... 2:000$000.

Antonio Francisco Pereira, terreno na Penha, por 1:000$000.

Arminda Pinto, terreno á Praia Vermelha, por 15:418$800.

Edith Maria Fernandes de Oliveira, terreno na Praia Vermelha, por 12:625$000.

De São Paulo

O CASO DA ARBITRAGEM COMMERCIAL

O commercio paulista está cogitando de uma iniciativa de alto alcance e que, uma vez conseguido o objectivo visado, produzirá fructos magnificos. Trata-se da instituição da arbitragem. O assumpto foi largamente discutido numa das ultimas sessões da Associação Commercial, actualmente encarregada de elaborar um projecto de legislação sobre a materia. Quando pela primeira vez se abordou o assumpto, o consultor juridico daquella corporação não dissimulou as difficuldades que encontraria a iniciativa, embaraços juridicos importantes, creados pelas leis brasileiras, á pratica do arbitramento, nos contratos de compra e venda mercantil, sem embargo do Codigo Commercial estabelecer, para determinados casos, o juizo arbitral obrigatorio. De um resumo dos debates abertos na Associação Commercial, na reunião a que alludimos, resultou o seguinte:

A lei 1.350 de 14 de setembro de 1866, tornou voluntario o juizo arbitral, declarando que, para sua execução, o governo expediria o respectivo regulamento. Dispoz este que o juizo arbitral só póde ser instituido mediante compromisso expresso de ambas as partes e no qual se declarem, sob pena de nullidade, os nomes, pronomes e domicilios dos arbitros e o objecto da contestação. Outro dispositivo do mesmo regulamento estatue que a clausula de compromisso sem a nomeação de arbitros ou relativa a questões eventuaes, não vale senão como promessa e fica dependente, para a sua perfeição e execução, de novo e especial accôrdo das partes sobre os requisitos do artigo que regula as condições do juizo arbitral.

Presentemente, o processo arbitral é regulado pelas disposições do supramencionado regulamento, com as modificações creadas pelas leis de processo dos Estados. Em São Paulo o caso é regido por um decreto de 10 de novembro de 1892, onde egualmente se estabelece o compromisso, sob pena de nullidade e com as exigencias da legislação federal. Em vista dessas disposições, é de parecer, o consultor juridico da Associação Commercial, que se deve obter a reforma da legislação vigente, de modo que comprador e vendedor se obriguem a submetter á decisão do juizo arbitral qualquer conflicto que motive a execução do contrato. O Conselho dos Representantes das Camaras de Commercio Estrangeiras, tendo acceitado aquellas conclusões, resolveu pedir a elaboração de um projecto de lei nesse sentido.

O projecto, ao que informou o presidente da Associação Commercial de São Paulo, será concluido brevemente, devendo logo ser apresentado ao estudo das demais associações commerciaes do paiz e posteriormente remettido ao Congresso Nacional, com um memorial, contendo os fundamentos da iniciativa. Pretende o commercio libertar-se dos incommodos, das despesas geralmente avultadas e sobretudo da lentidão dos pleitos judiciaes. Consequencia: reformada a actual legislação sobre o assumpto, poderá ser adoptado um conjunto de regras de arbitragem. Essas normas serão registradas na Junta Commercial, devidamente numeradas. Bastará que, nos contratos mercantis, se inclua uma clausula, pela qual as partes se obriguem a sujeitar qualquer questão a arbitramento, de conformidade com as regras authenticadas na junta.

Funccionará, então, o Tribunal Arbitral, cujas decisões valerão por verdadeiras sentenças judiciaes, como já se pratica em varios paizes, com apreciavel exito. Tal foi um dos mais interessantes assumptos tratados numa das ultimas reuniões da Associação Commercial de São Paulo. O resto é com os legisladores...

O Supremo Tribunal em sessão extraordinaria

O Supremo Tribunal Federal, foi convocado para, em sessão extraordinaria, afim de julgar materia urgente, como seja o "habeas-corpus" em favor dos intendentes de Lages e outras ordens identicas.

A assembléa de amanhã na União dos Empregados do Commercio

Para leitura, discussão e approvação do relatorio da directoria que exerceu mandato de julho de 1924 a junho de 1925, bem como do respectivo parecer do conselho fiscal, a União dos Empregados do Commercio reunir-se-á em assembléa geral extraordinaria, amanhã, ás 8 horas da noite.

Além da referida materia de expediente serão apreciados outros assumptos de grande importancia social.

Neste sentido, de conformidade com o edital que publicamos em outro local, a directoria da União convida todos os associados quites a tomarem parte na mesma assembléa.

A área de cultivo do café, para a safra 1925-1926

Em resposta a uma consulta do delegado do Brasil no Instituto Internacional de Agricultura, em Roma, o ministro da Agricultura informou que a área cultivada com café para a safra de 1925-1926 é estimada em 2.480.000 hectares.

Um lamentavel desastre de automovel em Juiz de Fóra

Juiz de Fóra, 23 (A.A.) — Ao dirigir um automovel de sua propriedade, o sr. Luiz Gonzaga de Rezende, cavalheiro muito estimado na nossa sociedade, soffreu um accidente que causou profundo pezar em todos os meios sociaes.

Por motivo ainda ignorado, o seu carro trepou sobre o passeio, chocando-se contra um poste de illuminação, de que resultou ser aquelle cavalheiro cuspido fóra do vehiculo, contundindo-se gravemente. Soccorrido por populares, recebeu os primeiros soccorros de um facultativo, sendo depois recolhido ao Sanatorio Villaça, onde se acha em tratamento.

O sr. Luiz Gonzaga de Rezende é filho do coronel Francisco Eugenio de Rezende fazendeiro e antigo morador naquella cidade, recentemente fallecido, e casado com d. Julieta Modesto de Almeida Rezende, irmã do nosso companheiro Braulio Modesto de Almeida.

Resposta a um jesuita

V

Ha um ponto, no primeiro artigo do padre Franca, de mui difficil resposta. Confesso-me inteiramente embaraçado em demonstrar, como conviria, a acção anti-scientifica da Igreja, sempre, em toda a sua historia. Vem a difficuldade do colossal montão de documentos apresentaveis. Seriam necessarias mil columnas deste jornal para resumir as provas *inconcutiveis* desta verdade: a Igreja sempre se mostrou declaradamente infensa a qualquer progresso scientifico desde que, em tal progresso, perceba qualquer ameaça á rijeza dos seus dogmas. E' o que hoje ainda faz quando póde; e mais, muito mais faria se as revoluções democraticas e os schismas lhe não houvessem arrancado o poder das mãos.

Entretanto, cingindo-me aos exemplos do padre Franca, direi algo de Santo Agostinho, de S. Thomaz de Aquino e dos sabios catholicos do seculo passado. Tocarei depois nas universidades e escolas. Para o padre Franca Santo Agostinho é uma *gloria speculativa da humanidade*, isto é, um espirito que raciocinou luminosamente sobre o universo e o homem.

Inegavelmente, foi Santo Agostinho poderoso engenho, em tudo mui digno da nossa veneração por sua sinceridade e virtude. Pesa, entretanto, ver tão alentado cerebro gastar-se na elucubração de fantasias e enigmas insoluveis. Igual impressão me causa, o padre Vieira com seus incomparaveis sermões, sua historia do futuro, seu quinto imperio.

Santo Agostinho foi um dos theoricos da distincção entre *sapiencia*, ou entendimento das cousas celestes, e *sciencia* ou conhecimento radical das cousas terrenas, com subserviencia da segunda á primeira. Para elle a sciencia não é nenhum mal. (*De lib. arbitrio*, c. VII) ao passo que a experiencia pode ser. Do mesmo modo que o corpo necessita de alimento para suster-se tambem de alimento precisa a alma. Esse alimento é a sciencia (*De beata vita*, II, 8). Comtudo, arrimando-se em S. Paulo (1 *Cor.* 8, 1) assevera, em muitos passos, que a sciencia, sem a caridade, nada vale (*Epist.* II, 56; *Serm.* 354, 6, etc.). Esse thema, desenvolvera-o o mesmo S. Paulo, no capitulo XIII da mesma epistola: "E ainda que tivesse o dom da prophecia, e conhecesse todos os mysterios e toda a sciencia, e ainda que tivesse toda a fé, de maneira que transportasse os montes, e não tivesse caridade, nada seria".

Qual a conclusão dessa theoria para o christão? Sendo o mistér mais alto dos homens a salvação da alma, indubitavelmente melhor é cuidar da *sapiencia* e da *caridade* que da sciencia, ou só cuidar da sciencia como supedaneo da *sapiencia* (*De trinitate*, XII, 25) pois esta sempre precede áquella.

Basta, pois, ao christão, conclue S. Agostinho (*De fide, spe et char.* cap. 9) "crer que a causa das cousas criadas, celestes, ou terrestres, visiveis ou invisiveis, não é, outra senão a bondade do Criador, que é Deus uno e vero; que nenhuma natureza existe que não seja elle ou delle venha; que elle é a Trindade, isto é, o Pae, o Filho gerado do Pae, e o Espirito Santo procedente do mesmo Pae, porém um e o mesmo Espirito do Pae e do Filho".

Assim, sentenceia elle que não importa ao christão investigar a natureza das cousas, qual o faziam os physicos gregos.

"Nem se tema que o christão ignore algo da força e numero dos elementos, do movimento, ordem e eclipse dos astros, da conformação do ceu, dos generos e natureza dos animaes, das plantas, das pedras, das fontes, dos rios, dos montes, das distancias de logares e tempos, dos signaes de tempestades imminentes e outras seiscentas cousas semelhantes que elles descobriram ou suppõem ter descoberto; porquanto nem só não descobriram tudo, mau grado a excellencia do seu genio, o ardor da sua applicação e o tempo disponivel, ora investigando com o raciocinio, ora perscrutando com a experiencia historica, como tambem naquelles que se gloriam de haver achado, muita cousa é mais opinião que sciencia."

Consequentemente, elle S. Agostinho preferiu afundar-se no texto biblico e escarafunchar nelle a *sapiencia* salvadora. Nas *Confissões* temos, condensadamente, a amostra de tal sapiencia. Que sorprehendentes cousas não legaria tão possante cerebro aos homens soffredores, se houvera de preferencia continuado a grande obra dos *physicos* gregos e romanos; a de um Plinio, por exemplo!

A humanidade assiste, em sua epoca, ao espectaculo do assassinio de Hypathia em Alexandria, ao fechamento das escolas dos philosophos gregos em Athenas por Justiniano, ao incendio do Terapiou pelo bispo Theophilo, ás ridiculas disputas sobre questiunculas theologicas sem nenhum proveito pratico, mental ou moral.

Pela excelsitude mesma do seu talento S. Agostinho contribuiu, mais que todos, para desviar os espiritos da nobre sciencia grega.

Tertulliano, S. João Chrisostomo, S. Jeronymo proferiram garbosos o epicedio da philosophia grega. Este ultimo clamava: "Que ha de commum entre as trevas e a luz, entre Athenas e Jerusalem, entre a Academia e a Igreja?"

Naturalmente, a luz era a Igreja catholica.

E, assim a Igreja começou muito amiga da sciencia!

Todavia, a philosophia grega vingou-se mais tarde por mão de Aristoteles.

Desse S. Agostinho para quem a caridade é tudo muito espantará passarmos ao S. Agostinho apologista da violencia contra os herejes, e muito, muito mais, verificarmos ser tal violencia obra de misericordia. Os pais castigam os filhos, os mestres aos alumnos, a policia aos criminosos; que muito zele a Igreja por meio do braço secular, pela salvação de ovelhas desgarradas!

Textos não faltam na Biblia para justificar tudo neste mundo. Deparou-se-lhe o "*Quoscumque inveneritis cogite intrare*" de Lucas; o exemplo de Paulo, forçado a entrar violentamente por Christo (*Epist.* II, 93, 5). Alhures (*Epis.* III, 185, 21) é major a documentação e alicerçado nos *Proverbios*. "O servo duro não se emendará com palavras; pois ainda que te entenda não te obedecerá" e na primeira epistola de S. João (IV, 18): "Na caridade não ha temor, antes a perfeita caridade lança fora o temor", e mormente no proverbio (XIII, 24) "quem o bastão poupa o filho odeia" conclue pela necessidade da força. No sermão *d. utilitate jejuni* (cap. XII) mostra ser caridade essa compulsão, porquanto abandonar almas ao perdimento eterno fora da Igreja é a maior descaridade possivel. E compraz-se em pôr exemplo com a sua diocese onde campeavam, destemerosos, os donatistas.

Foi só baixar a mão e todo o renitente rebanho desertado logo entrou para o redil, contente e agradecido.

Ora, como pensar differentemente da Igreja era e sempre foi *heresia*, todos os pensadores independentes, todos os scientistas não theologos eram, pela doutrina agostiniana, reus compulsaveis.

E assim foi durante todo o dominio da Igreja.

José Oiticica

P. S. — *A Cruz*, jornal catholico, em seu numero de 21, insere um topico intitulado *O novo Messias*. Em meu artigo de sabado, *A volta de Christo*, previ as *descompostura em vario calão* a que se expunham os membros da Ordem da Estrella, annunciadora dessa volta.

Pois *A Cruz* confirma logo a previsão. O topico principia chamando á sra. Annie Besant: *a mais ridicula comediante que tem pisado os palcos da terra*.

Não tenho procuração da Ordem da Estrella para defender seja quem fôr e julgo a sra. Besant muito acima das *galerias galhofeiras* do padre Franca, ensaiadas pelo padre Rosalvo. Assignalo apenas a irreverecia dellas. Quando algum atheu ridiculiza o culto romano, o Sagrado Coração, os escapularios, etc., etc., os catholicos, muito justamente, se indignam. A mais elementar educação, mesmo na ausencia da caridade religiosa, manda respeitar as crenças alheias.

Podemos e devemos discutir com calor, lutar por nossas crenças, morrer por ellas, sejam quaes forem. E' digno e heroico. Mas, se queremos respeito, a primeira condição é respeitarmos os outros.

Aqui no Rio ha numerosos membros da Ordem da Estrella. Não são os reles anarchistas e atheus da minha iguala, mas homens de elevada posição e cujo caracter se nivela com o dos melhores catholicos. Não seria possivel ao sacerdote director de *A Cruz* refrear um pouco as cocegas galhofeiras dos seus folicularios?

J. O.

Assumptos economicos

A ALTA DOS PREÇOS DA BORRACHA

A alta dos preços da borracha, assumiu, não ha muito, proporções sensacionaes.

Não obstante, existem razões para crer que foi, em grande parte, uma surpresa para todos e que actualmente se acham em acção forças economicas que restabelecerão o perdido equilibrio.

Para poder formar-se uma opinião acertada ácerca do problema da borracha, convém lembrar que a producção de borracha de arvores cultivadas, não só reduziu consideravelmente os preços da borracha desde que se iniciou, como tambem forneceu o unico modo de um abastecimento sufficiente para a procura actual.

Antes de pôr-se á venda a borracha de arvores cultivadas, a de arvores silvestres raras vezes se vendem a preços menores do que os de 1925.

No entanto, a producção das plantações de borracha chegou a ser excessiva em annos passados, e as cotações declinaram a um nivel relativamente tão baixo como o que alcançaram os productos agricolas norte-americanos durante a ultima crise.

O preço desceu a 37 centavos, ouro americano, por libra, em Nova York, durante 1919, isto é, a cotação mais baixa na historia da industria, até então.

Essa baixa, porém, demonstrou ser simplesmente o inicio de uma série, pois, com o passar do tempo, as cotações declinaram, chegando a 14 centavos, ouro americano, em Nova York, por volta de junho de 1921. Salvo passageiras reacções, os preços continuaram a um nivel pouco ou quasi nada lucrativo até ao anno de 1925.

Durante o periodo de baixa reduziram-se naturalmente as plantações e esta circumstancia constituiu o mais sério factor da crise.

Citamos, ha alguns mezes, sobre o assumpto, uma declaração do sr. Rutheford, vice-presidente da B. F. Goodrich Rubber Company e presidente da Rubber Association of America, cujos conceitos, de tão luminosos, merecem ser reproduzidos mais uma vez:

"A verdadeira crise da borracha se apresentou de dois a tres annos a esta parte. A industria da borracha tem passado dias bem difficeis nestes ultimos cinco ou seis annos.

A causa disso está na reducção pelas empresas de plantações que, desalentadas, diminuiram consideravelmente a extensão do seu cultivo.

Esta circumstancia determinou uma escassez momentanea do producto. Agora que melhoraram as cotações, as empresas de plantações mostram-se mais interessadas e tornam a augmentar os seus plantios. São precisos seis annos, approximadamente, para que se forme uma arvore de borracha."

O consumo da borracha augmentou rapidamente nos ultimos tempos e a adopção das camaras de ar estimulou ainda mais a procura, de modo que as fortes reservas accumuladas durante annos, ficarão depressa esgotadas, antes que o publico dê conta da mudança operada.

E os preços experimentarão os effeitos que ordinariamente produz a escassez.

TITULO DE JORNAL E' DIREITO AUTORAL OU MARCA INDUSTRIAL?

A sentença do juiz da 5ª vara civel sobre o interdicto concedido "A Reacção"

Julgando-se com direito ao uso do titulo "A Reacção", o conde Candido Mendes de Almeida requereu e obteve um interdicto prohibitorio contra Telmo Escobar e Figueiredo Pimentel, de um lado e contra Eustachio Alves & Cia., de outro. Corridos os tramites legaes, o juiz da 5ª vara civel, dr. Frederico Sussekind, na audiencia de hontem, proferiu a sua sentença, em que, reconhecendo a legifimidade do direito de Telmo Escobar e Figueiredo Pimentel e impugnando as allegações de Eustachio Alves & Cia, termina por cassar o interdicto prohibitorio passado em favor do conde Candido Mendes de Almeida, por entender esse magistrado que o titulo do jornal deve ser equiparado á marca de fabrica.

A justificação de faltas no Ministerio da Fazenda

O ministro da Fazenda, tendo em vista o requerimento em que o encarregado da venda externa do sello adhesivo, na Recebedoria do Districto Federal, Jorge Augusto Corrêa Junior, solicita sejam justificadas duas faltas que teve no mez de setembro ultimo, apresentando attestado medico para comprovar molestia grave me pessoa da familia, resolveu que a justificação das faltas dadas dentro de oito dias, seja por motivo de molestia do empregado ou qualquer outro motivo, fica ao criterio do chefe da repartição, devendo, no caso de ser acceita a justificação soffrer o funccionario desconto de um terço dos seus vencimentos, durante aquelle periodo de tempo.

O JOGO E A CRISE POLICIAL

O sr. Nicoláo Guimarães, chefe da firma N. Guimarães & Comp., estabelecida á rua Luiz de Camões, veiu pedir-nos declarar ser extranho ás explorações com o jogo do bicho, pois, affirma, a sua actividade é empregada na industria e no commercio legitimos.

Mais um leiteiro condemnado

O juiz federal da 1ª vara julgou improcedentes os embargos oppostos pelo proprietario do estabulo sito á rua Oliveira Fausto, 27, que havia sido multado em um conto de réis pela infracção.

Tendo o réo querido evitar a cobrança, foi ella feita por meio executivo.

A REPRESENTAÇÃO DE CLASSES NO PARTIDO DEMOCRATICO

Alguns nomes merecedores de destaque

(*Da nossa succursal de São Paulo, em data de 22*)

Certamente teria sido maior o numero de subscriptores do manifesto do Partido Democratico se não houvessem os seus organizadores deliberado não solicitar indistinctamente assignaturas. Preferiu-se attentar para a qualidade e não para a quantidade. Apezar disso, appareceram subscrevendo o importante documento, seiscentos nomes mais ou menos, dos mais representativos de São Paulo. Avultam entre estes personalidades cuja presença entre os membros do conselho director provisorio do partido constitue um penhor seguro da confiança que se póde depositar na acção do novo gremio politico.

A pessoa de seu presidente não precisa ser recordada. Conhecem bem todos os brasileiros o papel notavel desenvolvido, na vida politica e administrativa do Brasil, por Antonio Prado. Candido Rodrigues, politico dos bons tempos, senador estadual, se enfileirou tambem no partido novo. E' uma adhesão muito significativa. Marrey Junior, deputado estadual, sentinella vigilante que o povo possue no Congresso, moço de valor, dispõe de indiscutivel prestigio eleitoral, tendo sido durante muito tempo o director da politica da capital. A Faculdade de Direito está representada brilhantemente pelos drs. Gama Cerqueira, Reynaldo Porchat, Francisco Morato, Vergueiro Steidel, a alma da Liga Nacionalista, Cardoso de Mello Netto, Waldemar Ferreira, Ulpiano Pinto de Souza. A lavoura offereceu ao Partido Democratico uma representação digna. Participam da agremiação os mais prestigiosos elementos da lavoura. O mesmo succede com o commercio e a industria. Advogados, em grande de maioria, engenheiros, entre os quaes figura Paes Leme de Monlevade, o organizador da Companhia Paulista, pharmaceuticos, dentistas, professores, estudantes, constituem os primeiros subscriptores do manifesto.

Damos a seguir uma estatistica pela qual se vê como se acham representadas entre os primeiros adherentes ao partido as differentes classes sociaes: vêm em primeiro logar os advogados, em numero de 167; seguem-se os commerciantes, 148; lavradores, 51; engenheiros, 39; medicos, 38; empregados de bancos, 37; proprietarios, 35; pharmaceuticos, 18; dentistas, 16; estudantes, 15; industriaes, 15; corretores, 12; professores, 10; guarda-livros, 10; jornalistas, 9; ferroviarios, 5; funccionarios publicos, 5; tabellião, 1; artista, 1; militar, 1; padre, 1.

Após a reunião de hontem, a lista de adhesões cresceu notavelmente.

As vagas na Estrada de Ferro Rio d'Ouro

O ministro da Viação determinou ao inspector da I. de Aguas e Esgotos que as vagas existentes no quadro de machinistas da E. F. Rio d'Ouro, sejam preenchidas pelo principio de merecimento, de accordo com o regulamento respectivo.

Uma exoneração na Fazenda

O ministro da Fazenda exonerou a pedido, Ismael Pereira de Barros do logar de colector federal em Arceburgo, Estado de Minas Geraes.

Vae gozar a aposentadoria

O ministro da Viação mandou remetter ao Thesouro o titulo de aposentadoria concedido ao machinista de 1ª classe da Central do Brasil Pedro Jonás.

O Brasil na Conferencia Pan-Americana da Cruz Vermelha

O ministro da Justiça informou ao ministro das Relações Exteriores, com referencia a um aviso encaminhando copia de uma carta dirigida pelo director geral da Sociedade da Cruz Vermelha, sobre a Conferencia Pan-Americana, a realizar-se em Washington, entre 25 de maio e 5 de junho proximo, não possuir o ministerio recursos orçamentarios para occorrer ás despezas com a representação, enviando, porém, a Cruz Vermelha Brasileira uma delegação a cujos trabalhos o Departamento de Saude Publica prestará todo o auxilio e dará o seu apoio.

Nomeação de um agente fiscal interino

O ministro da Fazenda approvou a nomeação feita pelo delegado fiscal em Matto Grosso de Ambrosio Prado de Oliveira para agente fiscal interino do imposto de consumo no interior do mesmo Estado.

Carteiros de 3ª classe que permutaram de administração

O director geral dos Correios transferiu Antonio Fernandes, carteiro de 3ª classe da administracção da Parahyba para a administração de Pernambuco e desta para aquella, Lourival Rubens Gonçalves, tambem carteiro de 3.ª classe.

Onde se encontra a esquadra em exercicios

Florianopolis, 23 (A.A.) — A esquadra brasileira sob o commando do almirante Arnaldo Pinto da Luz, que se encontra em exercicios, acha-se desde hontem, á tarde, fundeada na Barra do Norte.

Desappareceu um velho professor de Juiz de Fóra

Juiz de Fóra, 23 (A.A.) — Falleceu o professor Paulo Estellita Souza, residente ha muitos annos nesta cidade, onde contava grande numero de relações de amizade.

Por falta de embalagem os supprimentos de sello estão sendo retardados

Tendo o inspector fiscal do imposto de consumo na Bahia communicado, em telegramma, á Directoria da Receita haver cerca de cento e muitos pedidos de sellos retidos na thesouraria da Delegacia Fiscal do Thesouro Nacional naquelle Estado, por falta de papel e cordão para a respectiva embalagem, o director da Receita Publica solicitou immediatas providencias o respectivo delegado fiscal para que cesse tão anormal situação muito prejudicial aos interesses dos contribuintes e arrecadação das rendas.

O S. Francisco

CAUSA GRANDES PREJUIZOS A' LAVOURA E AO COMMERCIO

A cidade da Barra está inundada e já desabaram alguns predios

Bahia, 23 (A. A.) — Na cidade da Barra, as aguas do rio S. Francisco estão subindo assustadoramente, causando esse facto grandes prejuizos ao commercio e á lavoura locaes.

A cidade acha-se invadida pelas aguas, já tendo ruido alguns predios em consequencia das enchentes.

Tomaram posse hontem, as novas professoras cathedraticas

Na Directoria Geral de Instrucção Publica tomaram posse hontem todas as professoras adjuntas ante-hontem promovidas a cathedraticas.

Um ex-praticante da Central vae ser processado

O ministro da Viação expediu hontem officio á Procuradoria Criminal no sentido de ser processado o ex-praticante da Central do Brasil José Corrêa Ramos, que foi demittido por irregularidades praticadas nessa Estrada e apuradas em processo.

LIVROS NOVOS

Curso Superior de Historia do Brasil — Rocha Pombo.

Mais uma Historia do Brasil de Rocha Pombo. Quer dizer: mais um magnifico livro didactico que vem preencher grande lacuna nos meios escolares. De facto, quantos poderão adquirir os dez volumes da magistral Historia do Brasil do illustre brasileiro? Poucos. E foi essa a razão de apparecer agora o Curso Superior de Historia do Brasil que resume essa grandiosa obra, se adapta perfeitamente ao programma do Pedro II e expõe methodicamente os factos mais notaveis da vida brasileira, desde a época colonial até o presente governo, com judiciosos commentarios e indicações afins.

Para facilitar a revisão do estudo, o autor incluiu no livro uma synopse que é uma novidade nos compendios de historia.

O trabalho material é magnifico, aliás como tudo quanto sáe das officinas da Melhoramentos de São Paulo, editora da obra.

"O Cardapio Nacional" de Mello Dias.

Livro excellente, verdadeiro guia de uma dona de casa, "O Cardapio Nacional" é um rico receituario de bolos, doces, cremes, sorvetes, refrescos e pratos diversos. Organizado por uma conhecida senhora paulista, d. Constança Marcondes Mello Dias, vem "O Cardapio Nacional" augmentar ainda mais a nossa arte culinaria tantas e tantas vezes elogiada nos mais cultos centros estrangeiros. Interessa pois a todos esse livro.

"Folhetins" — França Junior, 4ª edição revista e augmentada, organizada pelo sr. Alfredo Mariano de Oliveira.

O folhetim era a grande arma do jornal que não mais conhecemos, e que findou com a data da guerra, tendo florescido, viçoso e cheio de galas, nos ultimos momentos do Imperio e começo da Republica. O jornal de então era quasi só o *folhetim*, — e era quasi só por causa dessa literatura ligeira e brincalhona, que se o comprava. O folhetim foi um genero literario de fascinação amavel, a que não fugiam as melhores figuras do nosso movimento intellectual de então. Fizeram *folhetim*, entre outros, Machado de Assis, Olavo Bilac, Patrocinio, Arthur Azevedo, Assis Brasil, Alcindo Guanabara, França Junior, e quantos outro?!

A literatura do folhetim é muito especial. Pode-se dizer, de um certo ponto de vista, que era a reportagem ligeira de nossa vida social de então. E para o chronista, que tinha o folhetim a fazer, era motivo para encher 10, 12 e até 22 e 23 tiras de papel, o aspecto de uma rua, de vicios sociaes, os defeitos dos individuos, um traço da cidade. E desse modo o leitor pachorrento do jornal lia com prazer bons rodapés, que ás vezes se extendiam por duas paginas, tratando, ora dos *massantes*, ora dos *jantares*, das *visitas*, do *enterro*, do *namoro*, das *encommendas*, dos *bondes*, das *luminarias*, etc. E o esforço do chronista é todo de imaginação, e de malabarismo da intelligencia. Nesse particular, differencia-se fundamentalmente da reportagem do jornal de hoje, cheia de pinturesco, de vida e graça, mas fundamentalmente inspirada nos factos.

A literatura desses folhetins é, sem duvida nenhuma, muito amavel e deliciosa. Ao espirito moderno ainda agrada bastante, e tem o perfume das coisas esquisitas e remotas, que tiveram o seu tempo de belleza. Por isso, nunca deixa de ser uma iniciativa louvavel a dos que procuram sempre perpetuar, no livro, esses esforços despersivos das intelligencias que frutificam nos jornaes. Por outro lado, sempre encerram, quando lidos após um bom lapso de tempo, uma documentação social interessantissima e cheia de suggestões. Quem hoje, por exemplo, não lê, com um fino prazer, e tomado de evocações amaveis, as chronicas de Machado de Assis reunidas em livro, e incorporadas á sua obra definitiva.

O sr. Alfredo Mariano de Oliveira é um velho intellectual, e poeta de bom sentimento, que comprehendeu tudo isto. E o seu tacto aristocratico foi de uma finura provocadora dos mais gratos applausos, quando se deteve na producção despersiva de França Junior, que foi uma das mais garbosas esperanças do theatro nacional, que, aliás, nunca se fundou... Mariano de Oliveira, irmão do principe da poesia parnasiana, é um alto funccionario da Bibliotheca. Talvez, por isso mesmo, ninguem em melhores condições, para reunir em volumes os *folhetins*, com que França Junior deleitava a população do Rio, numa época de menos egoismo, e de mais encanto literario...

Folhetins é um volume, em 4ª edição, do trabalho jornalistico de França Junior, reunido pacientemente pelo fino espirito de Alfredo Mariano de Oliveira. E esses pedaços de alma do bom bahiano têm um prefacio á altura, no estudo de Arthur Azevedo, no *Seculo XX*.

Flammas — de Edgard de Saldanha da Gama (poesias).

Na época de hoje, cheia de acção, força, independencia, não deixa de ser heroica a existencia de um poeta á maneiras... de hontem. E não póde deixar de inspirar sympathias o esforço de uma dessas intelligencias, dedilhando, cheio de respeito a medidas e a modelos, a velha lyra tricordia. Aliás, essas manifestações de uma intelligencia joven ainda são acolhidas com mais emoção quando representam uma homenagem de saudade de sua geração. E' o que se dá com *Flammas*, de Edgard de Saldanha da Gama. As poesias desse joven foram muito apreciadas de sua geração, e um pugillo de amigos resolveu enfechal-as em modesto livro, offerecendo-lhe uma *chance* de maior divulgação. E o tributo é tanto mais justo quando se trata de salvar do esquecimento a intelligencia de um joven, que se extinguiu mal havia bruxoleado.

O novo Messias

FARA' BREVEMENTE A SUA APPARIÇÃO OFFICIAL EM BANARES

Episodios da vida de Krishnamurti quando estudante em Oxford

LONDRES, fevereiro de 1926 (*Communicado epistolar da United Press*) — Krishnamurti, o novo Messias dos Theosophistas brevemente fará a sua apparição official em Banares, India, ao receber uma ordem telegraphica da sra. Annie Besant, sua mãe espiritual; é conhecido na Inglaterra como o detentor do titulo de campeão "devorador de torradas", conquistado na Universidade de Oxford.

O joven indiano, foi estudante em Oxford entre 1912 e 1914 e recorda-se que elle era o unico entre os seus collegas que podia comer dois pratos de "muffins" (especie de pão especial para torradas) no almoço. O seu appellido era "Krish".

Naquella época, Krishnamurti, tinha vinte annos e preparava-se para ser o novo Messias, quando a sra. Besant, estivesse disposta a apresental-o ao mundo. Elle dedicava muito tempo ao estudo da mentalidade dos povos do occidente em contraste com os do Oriente.

Krishnamurti tem estatura media, delgado e muito elegante. O seu temperamento é sensivel e facilmente se emociona. Frequentemente, em sua posição de Messias, suspira, soluça e chora ao considerar os males que affligem o mundo.

Quando estalou a guerra mundial, segundo affirma outro estudante, Krishnamurti tiritava e tremia, e rompendo em pranto exclamou: "Senhor, salvae a Humanidade."

Krishnamurti, era popular em Oxford devido a sua sinceridade. Como candidato a Messias, elle não tem popularidade nesta. Descontente com o programma da sra. Besant sobre Krishnamurti, a Loja de Londres que é a mais antiga da Inglaterra, afastou-se do principal corpo theosophista.

Além de seu curso em Oxford, Krishnamurti, segundo se diz, estudou no continente europeu e na America. Elle tem sido cuidadosamente alimentado e o seu nome, até ha pouco, raras vezes appareceu na imprensa, incluindo uma occasião depois de sua adopção em que o pae reclamou por intermedio do Tribunal Civil de Madras a devolução do filho, allegando que os ritos com que o "bispo" Leadbetter, um dos provaveis apostolos de Krishnamurti, iniciava o futuro Messias nos mysterios do culto, eram grandemente immoraes.

Leadbetter fundou agora uma nova Egreja Catholica Leberal e segundo se espera participará a nova raça "sub aryana", descoberta pela sra. Besant e que está destinada a servir de instrumento a Krishnamurti em sua viagem em redor do mundo ensinando a nova doutrina.

Devido á formação dessa Egreja e a seu programma geral, os theosophistas de Tchecoslovaquia seguem unidos a Loja de Londres, afastando-se da sociedade.

"Habeas-corpus" a sorteados

O juiz federal da 2ª vara concedeu "habeas-corpus" aos sorteados militares Albano Alves Teixeira, Carlos Coelho, Arthur Ferreira de Mello Filho e Manoel Mendes da Costa.

Uma exoneração e uma nomeação na Marinha

O ministro da Marinha, exonerou o capitão tenente commissario Jayme de Moura do serviço de deposito naval desta capital e nomeou para substituil-o o primeiro tenente commissario Moysés Queiroz.

INFORMAÇÕES UTEIS

PAGAMENTOS NA PREFEITURA

Pagam-se hoje as seguintes folhas do mez de fevereiro findo: Matadouro de Santa Cruz (no local), pessoal da Usina de Asphalto e dos Proprios Municipaes.

SERVIÇO POSTAL

O Correio expede malas, hoje, pelos seguintes vapores:

Itaguassú, para Bahia, Maceió e Recife.

Itacolomy, para Imbituba.

Coronel, para Caravellas e Ponta d'Areia.

OS SUMMARIOS DE HOJE

Nas varas criminaes estão designados para hoje, os summarios de culpa dos seguintes réos, que nellas estão sendo processados:

Na primeira: Benedicto da Silva Coutinho, Manoel da Costa, Manoel Cortez, Joaquim Caminha dos Santos e Ivo Moreira Mesquita; na segunda: Manoel Gosper Landeira e Octavio Saraiva; na terceira: Philogonio Bezerra de Almeida Camara, Enéas da Silva Gomes e Edmundo Ramos, e na oitava: Armando Mesquita, Dulce Stella de Vasconcellos e Elisa Stella de Vasconcellos.

Haverá tambem os seguintes julgamentos:

Na primeira: Francisco Pereira Guimarães, e na quarta: Manoel Francisco Nogueira e Maximiano Francisco Costa.

O DELEGADO DE DIA

Está de serviço, hoje, na repartição central de policia o 2º delegado auxiliar.

POLICIA MILITAR

Serviço para hoje:

Uniforme 6º.

Superior de dia, major Muller.

Official de dia ao quartel-general, 2º tenente Gonçalves.

Medico de dia, dr. Pierre.

Medico de promptidão, dr. Barros.

Pharmaceutico de dia, 1º tenente Adhemar.

Dentista de dia, 1º tenente Castro.

Interno de dia, academico Jair.

Ronda com o superior de dia 2º tenente Bresciani e aspirante Leite.

Guarda ao quartel-general, 2º tenente Oliveira.

Guarda da Moeda, 1º tenente Pessoa.

Guarda do Thesouro, 1º tenente Manfredo.

Promptidão ao quartel-general, 1º tenente, Waldemar e 2º Alvarez.

Promptidão na Companhia de Metralhadoras, aspirante Mario.

Auxiliar do official de dia ao quartel-general, sargento Enedino.

Enfermeiros de promptidão ao quartel-general, cabo Taveira.

Musica de promptidão, a banda do 6º batalhão.

Piquete ao quartel-general, 2 corneteiros p. p.

Ordens á Assistencia do pessoal, 2 C. M.

Motocyclistas de ordens, soldado José.

Dá aos corpos:

Dia e promptidão, respectivamente: No 1º batalhão, capitão Coimbra e 1º tenente Affonso.

No 2º batalhão, capitão Pessoa e 2º tenente Jacintho.

No 3º batalhão, 1º tenente Piquet e 2º tenente Jocelyn.

No 4º batalhão, 2º tenente Dario e 2º tenente Raymundo.

No 5º batalhão, capitão Martini e 2º tenente Benevides.

No 6º batalhão, 1º tenente Portocarrero e 2º tenente Sampaio Junior.

No regimento de cavallaria, 1º tenente Pasqualino e aspirante Nobre.

No corpo de serviços auxiliares, 2º tenente Calazans.

O "Vandick" poz a pique o "Naparina", ao deixar Port of Spain

Onze tripulantes do navio afundado morreram afogados

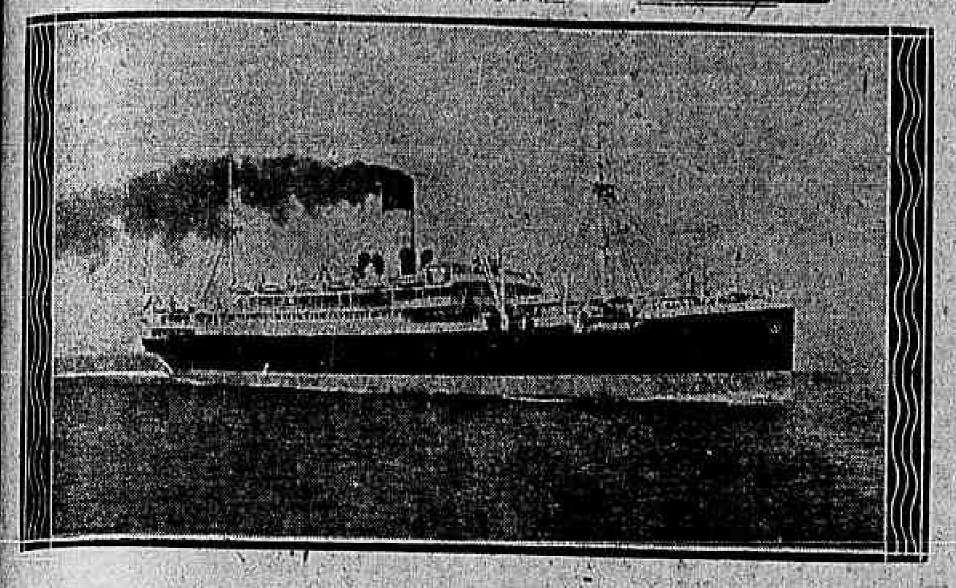

O paqueto "Vandyck"

O "Vandyck" um dos navios da Lamport Holt que fazem viagens entre Nova York e os portos do Rio da Prata amanheceu hontem fundeado na Guanabara, tendo procedido daquelle porto norte-americano.

Como sempre, trouxe poucos passageiros para o Rio, bem como não conduziu muitos em transito.

Depois de obter a livre pratica da Saude do Porto, em virtude de ser bom o estado sanitario de bordo, foi a unidade mercante ingleza atracar junto ao armazem 17 do Caes do Porto, onde se effectuou o desembarque dos passageiros.

A ultima viagem do "Vandyck" quando de regresso dos portos sul-americanos se destinava a Nova York, via Trinidad, não foi uma das melhores que elle realizou, porquanto occorreu durante a mesma, lamentavel sinistro em que perderam a vida onze pessoas.

Pelas informações que conseguimos colher á bordo, o desastre verificou-se no dia 18 do mez passado, pela manhã, em Port of Spain.

A cerração era então intensa e o "Vandyck", depois de levantar ferros do ancoradouro em que se encontrava, rumou em direcção á saida do porto, em marcha vagarosa.

Ao transpor a barra, quando era já maior a velocidade que levava, formidavel abalo poz em sobresalto os passageiros.

Houve, como era natural, um principio de panico e a calma só voltou a ser restabelecida com difficuldade, após as providencias adoptadas pelos officiaes de bordo.

Verificou-se, então, que o navio se chocara violentamente com outro vapor — o "Naparina" — que submergiu, quasi acto continuo, taes foram as avarias soffridas.

Para salvar os tripulantes do "Naparina" foram empregados todos os esforços, e não obstante onze delles desappareceram, emquanto os restantes foram salvos por embarcações de pesca, que se achavam proximas do local.

Logo que as autoridades do Port of Spain tiveram noticia do sinistro, enviaram incontinente os soccorros necessarios, porém já tardios, e detiveram o "Vandyck" bem como o seu commandante e diversos officiaes, afim de apurar a responsabilidade do desastre.

Somente mais tarde o navio da Lamport Holt teve permissão para proseguir viagem, tendo, antes, o seu commandante, capitão John Birne telegraphado aos directores da companhia relatando o que succedera e informando que o navio [illegible] a não ser algumas chapas de proa amolgadas.

A bordo do "Vandyck" chegou ao Rio o sr. Oscar Corrêa, consul do Brasil em Norfolk.

S. S., que se fez acompanhar de sua esposa e filha, vem ao Brasil em goso de licença.

Foi tambem passageiro do navio inglez o banqueiro norte-americano sr. Augusto Ulrick.

Já foram pagos os 500 contos DA Loteria de S. Paulo

Pelo Banco da Provincia do Rio Grande do Sul foi pago ao Banco Portuguez do Brasil o bilhete n. 7872, premiado com 500 contos de réis, no sorteio realizado em 19 do corrente da Loteria do Estado de S. Paulo.

O referido bilhete foi distribuido, nesta Capital, pela Agencia Geral "Casa Rio Grande", da rua da Assembléa, 74, e vendido pelo conhecido cambista "O Casaca do Becco das Cancellas", ao Sr. Armindo Pinheiro Landureza, chefe da secção de Fazendas da Casa Richard Winchello, da rua 1º de Março 112, por conta de quem foi recebido pelo citado Banco Portuguez. (4485)

Ao procurar A FREGUEZIA DO PAE QUASI FOI ASSASSINADO

A estupida scena de sangue occorrida hontem á tarde, em Copacabana

Uma estupida scena de sangue occorreu, hontem, á tarde, em Copacabana. O caso é o seguinte:

O joven Roberto Faustino Ramos, filho do proprietario da padaria "Oceanica", á rua Copacabana nº 568, trata sempre, com grande interesse, dos negocios de seu progenitor, fazendo as respectivas cobranças e [illegible] numero de freguezes.

Acha-se presentemente em Cambuquira, fazendo uma estação de aguas, o pae de Roberto, e este, hontem, andou de bicycleta percorrendo o bairro e visitando a freguezia, da qual indagava, com solicitude, se estava satisfeita ou tinha alguma reclamação a fazer.

Ao chegar ao palacete nº 622 da Avenida Atlantica, residencia do Dr. José Prado Peixoto, [illegible] Peixoto é encarregado da guarda da casa, e Roberto indagou:

— Luiz, a familia já voltou?

— Espera ahi um pouco.

Julgando que Luiz Caetano da Costa tinha ido realmente procurar a familia, Roberto ficou á espera.

No entanto, o criado, voltando dahi a momento, empunhou um revolver velho e enferrujado, a cujo gatilho deu tres vezes, de todas ellas o tiro falhou, e Roberto, não acriditando na verdade, gritou para Luiz:

— Deixa-te dessas brincadeiras... Olha que ás vezes o diabo...

Não teve tempo de terminar a phrase, porque dessa vez se ouviu um tiro de verdade, e o pobre rapaz foi attingido pelo projectil, no ventre, felizmente, de raspão.

Ao ouvir o estampido e sentir-se ferido, Roberto comprehendeu que a coisa era séria, e procurou occultar-se atrás do muro.

Com o estampido, accudiram alguns populares, que prenderam Luiz, emquanto outros levavam a [illegible] pharmacia Galeno, onde lhe foram ministrados os necessarios curativos, visto não ser grave o seu estado.

Passando, logo depois, pelo local o guarda civil Joanto accudiu, effectivando a prisão do criminoso e levando-o para a delegacia do 30º districto, onde foi instaurado inquerito sobre o facto.

Luiz parecia estar com as faculdades mentaes alteradas, havendo no entanto, quem affirme que estava elle embriagado e tentou assassinar o moço porque despertou assustado, quando este entrou, no jardim, a chamar pelo "chauffeur" Sedá.

O criminoso é brasileiro, de cor preta, casado, tem 29 annos de idade, e reside na casa em que é empregado.

O joven Roberto é tambem brasileiro, de cor branca, solteiro, tem 21 annos de idade e reside na propria padaria Oceanica, á rua Copacabana nº 568, onde ficou em tratamento.

UM GRAVE CASO QUE A POLICIA APURA

Uma firma commercial lesada em 55 contos

Por intermedio do seu advogado a firma Fabian & Comp. apresentou queixa á policia contra o consul austriaco e um official que se apresentou como pessoa de sua confiança, pelo seguinte facto:

Em 1924, a referida firma teve contrato com um tenente do exercito austriaco, que disse chamar-se Stangelberger e ser representante da "Oesterreichische Bundeslichtbildstelle", grande empresa official [illegible] propoz vender ao sr. Fabian, por [illegible], o privilegio de [illegible] apparelho destinado a tirar retratos instantaneos a côres.

O chefe da firma, desejoso de possuir tal apparelho, [illegible] disse-lhe que acceitaria o negocio, [illegible] para informar-se a respeito da empresa e do apparelho denominado "Moschrom", como lhe dissera o proponente.

Indo ao encontro do sr. Julius Roeder, consul austriaco, o sr. Fabian pediu-lhe informações a respeito da empresa [illegible].

O consul a conhecia muito. Não havia, pois, duvidas acerca do importante negocio que desejava realizar. Que o fizesse sob a responsabilidade delle, consul. O sr. Roeder, então, promptificou-se a assignar um recibo de 55:000$000, o primeiro signal da compra. Passou-o no proprio papel do consulado, com o respectivo sinete.

Passam-se mezes e o official em questão não aparecia e o apparelho nada de chegar. O lesado procurou então um advogado, a quem entregou o seu caso, sendo este levado ao conhecimento do 1º delegado auxiliar, com o pedido de inquerito. O director dos Negocios Commerciaes do Ministerio do Exterior, a quem foram solicitadas informações, teve-as por intermedio do nosso consul em Vienna, que informou haver se entendido directamente com o sr. Reidolf Guby, director da "Oesterreichische" que affirmou que o privilegio do apparelho já havia sido vendido ao sr. Otto Schemeitzer, na capital austriaca e mais que ignorava qualquer transacção feita com o Brasil.

O inquerito prosegue e a policia não ouviu ainda o tenente Stangelberger por ignorar o seu paradeiro.

REINCIDIU...

FOI HA TEMPOS, PARA A COLONIA POR TENTAR MATAR UM HOMEM

Agora, praticando egual crime, contra a mesma pessoa, vae para a Correcção

Eram velhas as contas a ajustar. Ha tempos, Patrocinio José Barbosa tentára matar Fernando Baptista de Oliveira. Preso e condemnado, foi dar com os costados na Colonia Correccional de Dois Rios, onde fez pequena villegiatura.

Saindo da Colonia, Barbosa tinha germinado no cerebro uma idéa: vingar-se da sua victima, inda mesmo que tivesse de matal-o e ter de voltar novamente á prisão.

Ha dias já, sabe-se [illegible] novamente palmilhando as nossas ruas, sem domicilio nem profissão.

Encontrando, hontem, á noite, o antigo adversario no largo da Carioca, interpellou:

— Que fazes agora?

— Trabalho, como sempre...

— [illegible] de ter eu ido parar na Colonia.

— Não pedi.

— Mas me fizestes carga.

— Pois se tentastes assassinar-me...

— [illegible]

— Vagabundo és tu.

E por ahi foi a discussão. No auge della, Barbosa exclamou:

— Vaes pagar caro! Vingar-me-ei!

Barbosa, armava um ferro, transformando-o em um ponteagudo estoque. Tirou-o e avançou para o antagonista.

Oliveira não teve tempo de se defender, recebendo uma ferida penetrante no nivel da articulação inter-clavicular direita.

Pretendeu a victima reagir, mas já o criminoso deitava a correr em direcção á rua Uruguayana. Oliveira, mesmo ferido, perseguiu-o, correndo atrás de Barbosa, seguido de grande massa popular, aos gritos de — "Pega! [illegible]"

Ao chegar ás proximidades do Café da Ordem, a victima não pôde mais correr e caiu. Mas já o criminoso [illegible] perseguido pelo clamor publico, estava preso por populares e guardas civis. Estes levaram grande trabalho para livrar Barbosa da sanha popular.

Levado para a delegacia do 3º districto e apresentado ao commissario Pereira, [illegible] Barbosa exclamou:

— [illegible] mandado para a Colonia!

A autoridade fel-o, então, autuar e recolher ao xadrez.

Fernando Baptista de Oliveira, que é brasileiro, solteiro e tem 18 annos de edade, foi medicado pela Assistencia Municipal, recolhendo-se, depois, á respectiva residencia, á rua Visconde de Queiroz n. 14, em Mangueira.

O desapparecimento do aviador Madariaga

Buenos Aires, 23 (U. P.) — O governo já está desesperado de não encontrar o capitão Madariaga que na semana passada partiu de Caseros para El Palomar num aeroplano e não chegou ao ponto de destino. Todas pesquizas têm sido inuteis.

Recusa de isenção de direitos

O ministro da Fazenda declarou ao secretario da Agricultura, Commercio e Obras Publicas de São Paulo não ser possivel a concessão de favores aduaneiros para os materiaes destinados aos serviços de agua e esgotos da capital de São Paulo.

UM COMMERCIANTE ROUBADO NUM TREM DA CENTRAL

Deu queixa á policia, mas esta mandou que voltasse noutro dia...

Que o Rio está cheio de ladrões, é uma coisa que não constitue mais novidade.

Ainda hontem occorreu um facto singular: O sr. José Maria Maciel, socio da firma Souza Irmão & Comp., estabelecida á rua São José n. 7, dirigia-se para a sua fabrica no Engenho de Dentro. Tomou um trem na Central e ao seu lado, sentou-se um individuo alto, moreno, de cara bexigosa. O sr. Maciel já despreoccupado, pensando em tudo, menos que o companheiro do lado era um ladrão. Ao chegar á estação de Engenho de Dentro, notou, surpreso, que o bolso da calça estava virado pelo avesso e que todo o dinheiro que continha havia desapparecido! Procurou por toda parte o seu companheiro de viagem, mas este tinha desapparecido com os 400$000 arrancados ao commerciante.

O lesado foi á policia do 14º districto e deu queixa do facto; mas um agente de segurança, que ouviu a reclamação, não lhe attribuiu nenhuma importancia, mandando que o queixoso voltasse hoje para ver se descobre, na galeria dos ladrões, a cara do que o roubou...

Fallecimento de um negociante de Recife

Recife, 23 (A. A.) — Falleceu o commerciante da praça desta capital, sr. Francisco Barreto de Gusmão.

Muito relacionado, o seu passamento foi bastante sentido.

Recife, 23 (A. A.) — Falleceu nesta capital o engenheiro Pierre Collier, superintendente technico das Fabricas Camaragibe e Tacaruna.

Uma senhora atropelada e morta por um automovel

Não conseguiu ainda a policia deter o "chauffeur" do auto numero 6.684, causador do lamentavel desastre verificado na noite de ante-hontem, e de que foi victima a sra. Francisca de Paula Oliveira Simões, esposa do engenheiro Joaquim Francisco Simões.

Este triste caso, noticiado por nós em informações prestadas pela policia, que mal sabia explicar como elle occorreu, affirmou mostrar como age a nossa Inspectoria de Vehiculos, que não mantém em ruas de grande movimento de vehiculos um unico fiscal.

A infortunada senhora foi colhida pelo auto fatidico ao saltar de um electrico, bem em frente á sua residencia, no n. 585, da rua Barão de Mesquita. Poucos minutos teve de vida e o seu corpo, com permissão da policia, ficou na propria residencia, de onde, á tarde de hontem, saiu o enterro, para o cemiterio de S. Francisco Xavier. O carro funebre via-se coberto de corôas com expressivas dedicatorias e acompanhou-o até áquella necropole grande numero de pessoas das relações da familia enlutada.

Um momento de pavor

Desaba em Bomsuccesso uma casa habitada por numerosa familia

Mais oito casas seriamente ameaçadas

A acção dos bombeiros do Meyer e da policia local

A lamentavel occorrencia encheu de pavor uma grande parte dos moradores de Bomsuccesso, onde ella teve logar.

As familias residentes no largo que tem aquelle nome e [illegible] pessoas que por ali transitavam, ouviram, á noite, um grande ruido. Olhando para pontos diversos, afim de se inteirarem do que se tratava, notaram que, proximo, uma grande nuvem de poeira toldava os ares.

Ao mesmo tempo, gritos de creanças e senhoras que pediam soccorro chamaram a attenção de toda gente.

Momentos após, corriam para o meio da rua, denominada Estrada do Norte, senhoras sobraçando creanças, umas implorando soccorros para os filhos e outros [illegible].

ERA O DESABAMENTO DE UMA CASA

Quando a massa enorme de curiosos que affluiu ao local verificou que se tratava de desabamento de uma casa occupada por numerosa familia, estabeleceu-se uma grande confusão, [illegible] pessoas calculavam logo existir sob os escombros algumas victimas, as quaes, sem tempo de se porem a salvo, teriam sido alcançadas pelos blocos de paredes.

Assim, uns procuravam, de qualquer forma, prestar os soccorros que no momento eram possiveis, ao tempo que outros scientificavam do facto á policia do 22º districto.

A POLICIA NO LOCAL

Logo que a delegacia policial de Ramos recebeu aviso da occorrencia, partiram para a Estrada do Norte o delegado Afranio Palhares e o commissario Cavalcanti e alguns auxiliares, [illegible].

Ao desembarcarem, no largo de Bomsuccesso, [illegible] as autoridades encontraram em actividade, ouvindo uns e outros, afim de saber se havia mortos ou feridos.

A CASA QUE RUIU

A casa que ruiu é a de n. 6 da Estrada do Norte, antiga estrada do Engenho da Pedra. Começa o largo de Bomsuccesso, ficando o n. 6 proximo do largo referido.

Ha, ali, um grupo de nove casas, encravadas umas ás outras, sendo todas de construcções diversas e de frente para a rua.

O desabamento teve inicio nos fundos, ruindo, em primeiro logar, as paredes da cozinha, seguindo-se as de outros compartimentos, pouco soffrendo as da sala de visita. A parede que dá frente para a rua ficou em pé.

A casa n. 6, como as contiguas, é de construcção antiga e modesta, [illegible] no primeiro momento não foi apurado.

A ACÇÃO DOS BOMBEIROS DO MEYER

A estação de Bombeiros do Meyer foi solicitada a prestar soccorros precisamente ás 8,37 da noite, [illegible] attendendo ao appello da policia do 22º e de populares, partiram para a Estrada do Norte, um carro-transporte, dez praças commandadas pelo sargento n. 202.

Ao mesmo tempo, da Estação Central partia, tambem, para Bomsuccesso um auto-ambulancia, [illegible] afim de serem soccorridos aquelles que estivessem feridos.

Os bombeiros, [illegible] acompanhar do material necessario [illegible] emergencias, entraram logo em acção, removendo blocos de tijolos e madeiramento, [illegible] a parte da mobilia que estava sob os escombros.

Os moveis encontrados na sala de [illegible] da casa desabada quasi nada soffreram. Eram camas, berços, algumas cadeiras, etc.

O trabalho dos Bombeiros durou quasi uma hora, pois ás 9,25, feito tudo o que estava ao seu alcance, regressavam ao quartel do Meyer.

ENCONTRAVA-SE NO INTERIOR DA CASA UMA FAMILIA NUMEROSA

A casa que ruiu era occupada por uma familia numerosa, como dissemos linhas atrás. Fazem parte, o chefe da casa, o sr. Manoel Martins, sua esposa d. Maria Martins, ambos portuguezes, os filhos destes [illegible]: José, de 18 annos; Alice, de 17; Albertina, de 13; [illegible], de 14; Celina, de 8; Armando, de 4 e Nair, de anno e meio.

D. Maria, [illegible]

As creanças que dormiam foram despertadas com os gritos da pobre senhora, que, afflicta, procurava salval-os. Os maiores, fugiram, uns pelos fundos, outros pela frente, sendo que José e Alice ajudavam a carregar os que, em meio á confusão estabelecida, não podiam correr.

O UNICO FERIDO

Do lamentavel desastre, só saiu ferida uma pessoa: o chefe da casa, o sr. Antonio Martins, que foi alcançado por tijolos e pedaços de madeira quando lutava para salvar a familia. Apresentando varios ferimentos pelo corpo recebeu da Assistencia, que se encontrava no local, os primeiros curativos, sendo, em seguida, removido para o posto da Assistencia do Meyer, não sendo, porém, grave o seu estado.

O PERIGO A QUE ESTÃO SUJEITAS VARIAS FAMILIAS

Conforme linhas acima dissemos, junto á casa que desabou, existe um correr de oito predios, que estão seriamente ameaçados de desabamento.

São todas encravadas. [illegible] de serem as mesmas devidamente escoradas, ficam ameaçadas de perder a vida numerosas pessoas que constituem as oito familias que habitam nas tres casas.

O dr. Palhares teve a sua attenção voltada para este facto, que é bastante grave, e vae adoptar, a respeito, as providencias ao seu alcance.

NO ENCALÇO DO PROPRIETARIO

[illegible] soube que o predio desabado é de propriedade [illegible], residente á rua Paulo de Frontin n. 24.

Era necessario ouvil-o sobre o desastre [illegible]; por isso, o delegado mandou intimal-o a comparecer á delegacia, [illegible] tornam absolutamente necessarias providencias no sentido de serem evitados novos desastres.

As casas da Estrada do Norte, a despeito de serem velhas e de pouco conforto, e, ainda, distantes da cidade, são alugadas a razão de 150$000 cada uma, preço esse que, como se vê, [illegible] uma exhorbitancia.

A hora em que escrevemos, encontram-se, [illegible] no largo de Bomsuccesso, numerosos populares, pessoas que haviam prestado á familia da casa n. 6 os primeiros auxilios.

As autoridades só abandonaram o local depois de tomadas todas as providencias em torno da lamentavel occorrencia, ficando, porém, ali, uma força destinada a guardar os haveres da familia, os quaes só hoje serão removidos para outra casa.

O sr. Antonio Martins e sua familia foram recolhidos em casa de pessoas amigas.

SUICIDOU-SE UMA SENHORA

Desesperada com a surdez, resolveu pôr fim aos seus dias

Era uma senhora educada, instruida e fina, d. Emilia Fzhenkel de Azevedo Sá, esposa do capitão-pharmaceutico Arthur de Azevedo Sá, do Exercito.

Ultimamente, atacada de surdez, a referida senhora começou a sentir-se neurasthenica, pois incommodava-a sobremodo o facto de, em virtude daquelle subito defeito, não poder tomar parte em certas palestras.

A situação para d. Emilia Sá tornou-se cada vez mais insupportavel, até que ella, para fugir ao supplicio, resolveu pôr termo aos seus dias.

Conseguindo quatro grammas de cocaina, a desventurada senhora ingeriu tudo, deitando-se em seguida em seu leito, com um livro de rezas na mão.

Nessa attitude foram encontral-a pessoas de sua familia, que notaram logo a sua pallidez cadaverica, e a interpellaram.

Com grande difficuldade, conseguiu a inditosa senhora contar o que fizera e o motivo que a levara a tentar contra a existencia.

Foi então chamada a Assistencia Municipal, cujo medico de serviço, comparecendo promptamente ao local, verificou tratar-se de um caso perdido, pois d. Emilia entrava em franca agonia. E, dahi a momentos, serenamente, exhalava ella o ultimo suspiro.

O facto foi communicado á policia do 10º districto pelo tenente-coronel Paulo Damião de Mello e Silva, cunhado da infeliz e residente á rua General Bruce n. 272.

Com o consentimento do 1º delegado auxiliar, o cadaver ficou depositado na respectiva residencia, á travessa Santa Catharina n. 11, de onde saiu, hontem, á tarde, o enterro, para o cemiterio de São Francisco Xavier, após o necessario exame por um medico-legista da policia.

A inditosa senhora era brasileira, de côr branca, casada com o capitão pharmaceutico Arthur de Azevedo Sá, tinha 38 annos de edade e residia á travessa Santa Catharina n. 11, onde commetteu o acto de loucura.

Sorte grande

Foi pago hontem, pelo Centro Loterico á rua Sachet, 4, onde foi vendido, o bilhete 78206 premiado com 50 contos, da Loteria Federal, extrahida em 17 do corrente.

(11206)

OS DESASTRES DE BONDES EM NICTHEROY

Foi requerida uma vistoria numa linha da Cantareira

A requerimento do advogado Alfredo Bahiense, vae ser procedida uma vistoria nas linhas de bondes da Cantareira, á rua General Castrioto, em Nictheroy, onde, ha tempos, houve um grande desastre. Essa diligencia é para prova de defesa de dois dos denunciados, no processo-crime instaurado contra o motorneiro Benedicto Egypto dos Santos. O requerimento está acompanhado do rôl dos quesitos formulados.

DOENÇAS VENEREAS — Tratamento gratuito nos seguintes dispensarios:
Avenida Mem de Sá, 201; Hospital Pró-Matre, (Só mulheres), Av. Venezuella, 150 (Cáes do Porto); Policlinica de Botafogo, rua Bambina, 141; Dispensario Viscondessa de Moraes, Avenida Pedro Ivo, 146; Posto de Prophylaxia Rural da Penha; Ambulatorio Rivadavia Corrêa, rua Flora n. 17, Engenho de Dentro e rua Paulo de Frontin, 13, das 8 ás 10 horas da manhã. (9424)

Varios sorteados militares fluminenses obtiveram habeas-corpus

Pelo dr. Leôn Roussoullières, juiz seccional do Estado do Rio, foram concedidas hontem as seguintes ordens de "habeas-corpus", impetradas a favor dos sorteados militares: Orlando José dos Santos, Moacyr Henrique, Lauro Aveline dos Santos, Alberto Graciel Dias, Martiniano de Almeida Filho e Waldemiro Milibaldo Spitz, alistados respectivamente pelo Espirito Santo, Nictheroy, Macahé e Friburgo.

O 3.º CONGRESSO BRASILEIRO DE HYGIENE

Foram convidados para relatores de themas os mais eminentes hygienistas do Rio e dos Estados

O nosso mundo scientifico prepara-se para assistir, em setembro proximo a mais um Congresso Brasileiro de Hygiene.

A grande assembléa de sanitaristas brasileiros deverá reunir-se, no dia 28 daquelle mez, em São Paulo.

A sua commissão executiva é composta dos drs. Carlos Chagas, Vital Brasil, Geraldo de Paula Souza, Carlos Sá, Amaury de Medeiros, M. J. Ferreira e Mario Pinotti.

Para relatores de themas foram convidados os hygienistas mais notaveis do Rio e dos Estados.

São concebidos nos seguintes termos os convites dirigidos a esses especialistas de saude publica: "Em nome da commissão executiva do Terceiro Congresso Brasileiro de Hygiene, tenho a honra de convidal-o para relatar o thema (tal), a ser discutido naquella assembléa."

As theses, que devem ser recebidas até a data improrogavel de 10 de setembro, podem ser uma exposição da doutrina mais nova, ou um relatorio de pesquizas originaes sobre a materia. Num e noutro caso, têm de vir escriptas em dez paginas, no maximo, de papel formato officio, dactylographado, com entrelinha, devendo terminar por conclusões destacadas. Em annexo, podem ser acompanhadas de photographias, croquis, graphicos, tabellas.

São os seguintes os themas de que vae occupar-se o Congresso: I — A mosca em epidemiologia; II — Depuração da agua de abastecimento; III — O expurgo domiciliar na prophylaxia da malaria; IV — Indices de infestação helminthica; V — Estudo epidemiologico dos hematophagos transmissores de doenças no Brasil; meios de combatel-os; VI — Epidemiologia e prophylaxia da malaria no Brasil; VII — Postos permanentes de hygiene municipal, sua organização, seu funccionamento e sua fiscalização; VIII — Epidemiologia e prophylaxia da febre typhoide no Brasil; IX — Epidemiologia e prophylaxia da lepra no Brasil; X — O effeito das obras de saneamento urbano, agua e esgotos, sobre a saude publica; XI — A importancia do leite em saude publica, producção, transporte, conservação, melhoria, fiscalização; XII — Formação de habitos sadios nas creanças.

As theses devem ser remettidas ao dr. Carlos Sá, Serviço de Saneamento Rural, em Nictheroy.

Um tabellião de S. João Marcos requereu licença

O dr. Nelson Martins Monteiro França, serventuario de justiça do 1º officio de S. João Marcos, requereu ao presidente da Relação do Estado do Rio seis mezes de licença para tratamento de saude.

O presidente do Tribunal mandou que o peticionario annexasse o attestado medico.

Para fiscalizar preparatorios na Faculdade Fluminense de Medicina

O dr. Arnaldo Tavares, secretario do Interior e Justiça do Estado do Rio, designou hontem o 1º official da Directoria de Instrucção Publica, Francisco de Carvalho e Silva, para, como fiscal do governo, acompanhar os exames de preparatorios que serão realizados brevemente na Faculdade Fluminense de Medicina.

Notas falsas americanas em Sofia

Sofia, 23 ("Correio da Manhã") — A mania da falsificação de notas bancarias está invadindo todos os paizes da Europa Central. A policia desta capital apprehendeu hoje um numero extraordinario de notas falsas americanas de vinte dollars, datadas de 1922, com a effigie de Washington e uma letra isolada, na parte esbranquiçada da nota. A falsificação foi logo descoberta pelo segredo da manufactura das notas americanas. O fio de sêda que no papel de notas da America do Norte é dentro do papel, estava por fóra, á superficie do papel. A effigie e outros desenhos apparecem tambem mal impressos. Só mesmo quem não se familiarizou com as notas americanas que poderia recebel-as sem notar a falsificação.

A SITUAÇÃO POLICIAL

Ao que se diz o actual 3º delegado auxiliar não quer continuar no cargo

Demittido que foi o sr. Azurem Furtado, do cargo de 3º delegado auxiliar, foi nomeado para substituil-o, se bem que em caracter de interinidade, o sr. Pereira Guimarães, delegado do 1º districto. Hontem, porém, ouvimos, nos corredores da policia que o novo delegado auxiliar solicitára do chefe de policia, por motivos de ordem particular, a dispensa dessa commissão. E ó boato que então circulou, dava como provaveis para o cargo os supplentes Carlos dos Santos e Abelardo Luz, este com exercicio no 10º districto e aquelle no 6º.

Houve mesmo quem affirmasse que o sr. Abelardo Luz seria, naturalmente o escolhido.

Communicam-nos do gabinete do chefe de policia que, tendo o 4º delegado auxiliar solicitado dispensa da incumbencia que lhe fôra dada de superintender a repressão ao jogo, por estar com toda a sua attenção voltada para o serviço de segurança publica, o marechal Carneiro da Fontoura, julgando perfeitamente razoavel o motivo da escusa, resolveu designar outra autoridade para a citada superintendencia.

O CASO DO MENOR BRUTALISADO EM UM XADREZ DA POLICIA CENTRAL

As providencias do juiz de menores

Tendo lido nos jornaes a noticia do caso de um menor brutalizado por presos em um xadrez da policia central, o juiz de menores, dr. Mello Mattos, acompanhado de um escrevente do cartorio, foi á 19ª enfermaria da Santa Casa da Misericordia, o interrogou a pobre victima, reduzindo a escripto suas declarações.

Em seguida resolveu que o menor ficará á sua disposição, como abandonado, não podendo ser entregue a pessoa alguma, nem á propria mãe, sem autorização escripta do juizo, e que, logo que tiver alta do hospital, deve ser-lhe apresentado, para ter conveniente destino.

Outrosim, solicitou da administração da Santa Casa certidão da papeleta medica e dos assentamentos existentes na secretaria a respeito do menor, requisitou do Instituto Medico Legal exame de corpo de delicto, e encarregou um commissario de vigilancia de fazer investigações a respeito do crime e dos precedentes da infeliz criança.

Como, porém, lhe falta competencia para o processo criminal dos autores do nefando crime, por serem maiores, officiou ao procurador geral do Districto, remettendo-lhe as declarações do offendido e os esclarecimentos obtidos, para que sejam punidos os criminosos.

As pensões dos operarios belgas

Bruxellas, 23 ("Correio da Manhã") — Continuam ainda as difficuldades creadas pelas determinações do ministro Carton, mandando liquidar as pensões operarias, cujos pagamentos estavam em atrazo. Além da grande manifestação de protesto de domingo ultimo, em que tomaram parte mais de cinco mil operarios, em todo paiz continuam essas manifestações. Estas medidas advogadas pelo ministro Carton, entrariam em vigor no terceiro trimestre deste anno.

Dois homens queimados em uma officina da Prefeitura

Os operarios Oswaldo Soares e Waldemar Machado, hontem, quando trabalhavam na officina da Prefeitura á rua Frei Caneca, foram attingidos por uma porção de agua fervente, ficando com queimaduras generalizadas pelo corpo.

As victimas foram soccorridas pela Assistencia Municipal, recolhendo-se depois ás respectivas residencias.

A regulamentação da lei mexicana sobre o petroleo

Mexico, 22 (U. P.) — O secretario do Trabalho e do Commercio, sr. Morones, annunciou que as regulamentações da lei sobre o petroleo serão publicadas pela imprensa á 1 hora da tarde de hoje.

Os operadores nas minas, mal satisfeitos com os dispositivos das regulamentações, reuniram-se, afim de formular um novo pedido ao presidente general Calles, no sentido de introduzir elle algumas modificações no texto que será conhecido do publico hoje.

O assucar de beterraba na Inglaterra

LONDRES, 23 (*"Correio da Manhã"*) — O governo está vivamente empenhado no estudo do desenvolvimento da industria do assucar de beterraba na Inglaterra, como uma de suas proximas possibilidades. O governo havia auxiliado esta industria durante algum tempo. Entretanto, devido á politica economica adoptada pelo actual gabinete, de não mais subsidiar nenhuma industria, o governo procura solver o problema de outra maneira. A exportação do assucar de Cuba para a Inglaterra está tendo difficuldade, pela adopção, por parte do governo cubano de certas descriminações sobre a exportação de seu assucar para a Inglaterra. Nos centros agricolas a noticia desse novo emprehendimento do governo foi recebido com vivos applausos, uma vez que ainda continua sendo enorme o numero dos operarios sem trabalho, que facilmente poderiam encontrar emprego nessa industria.

EM TORNO DO NOVO PROGRAMMA PARA AS ESCOLAS FLUMINENSES

As professoras vão se reunir hoje para a leitura do memorial

Na séde da Associação Commercial de Nictheroy, solicitada da sua directoria pelo Centro dos Professores do Estado, deverá realizar-se hoje, ás 4 ½, uma grande reunião de professores, afim de ser lido o memorial a ser dirigido ao presidente do Estado do Rio.

A directoria do Centro pede o comparecimento de todos os interessados a essa reunião.

Falleceu a viuva do economista Wirth

Vienna, 23 ("Correio da Manhã") — Falleceu hoje, após uma ligeira molestia, a sra. Bettina Wirth, contando a edade de setenta e oito annos. Ella era viuva do famoso economista austriaco Wirth e escreveu até ha poucos annos para varios jornaes europeus e americanos sobre assumptos economicos, muito de sua predilecção.

TEVE A MANDIBULA FRACTURADA POR UM SOCO

O aggredido foi um funccionario da Escola Quinze de Novembro

O facto occorreu hontem, ao cair da noite, na rua Marechal Floriano Peixoto.

Delle, entretanto, não teve conhecimento nem o guarda rondante nem o commissario de serviço. Soube-se no Posto Central de Assistencia que o funccionario da Escola 15 de Novembro Francisco Fernandes Filho ali fôra ter, apresentando fractura da mandibula, por um violento soco que levára, de uma aggressão de que fôra victima.

O aggredido recebeu curativos e retirou-se, sem entrar em detalhes sobre o facto.

MAIS UM VESPERTINO CARIOCA

Deve circular, ainda este mez, mais um vespertino carioca — "Novidades". O novo diario será noticioso, sem quaesquer ligações partidarias e terá, na sua direcção, jornalistas conhecidos.

As estradas de ferro belgas

BRUXELLAS, 23 (*"Correio da Manhã"*) — O Brigadeiro general Mance e o sr. Jadot apresentaram á Camara, hoje, o relatorio sobre a futura reorganização dos caminhos de ferro belgas. O ministro Janossen declarou no Conselho do Gabinete que as estradas de ferro belgas, afim de conseguirem sua autonomia, precisavam de um novo Messias. Os financeiros belgas acham que a operação, tornando as estradas de ferro belgas, propriedades do Estado, autonomas, seria muito difficil e viria complicar a vida economica do paiz, creando as tarifas desiguaes e os serviços que, sendo antes uniformes, passariam a ser então separados para cada estrada. Os mais influentes financistas acham que o Estado deveria lançar um emprestimo, deixando as estradas de ferro como estão, dando-as, entretanto, como garantia sobre o emprestimo, o que seria muito mais facil.

UM POBRE PAE TORTURADO PELAS EXIGENCIAS DA LEI

Como e porque foi removido para o necroterio o cadaver do filho

O sr. Manoel Antonio, residente á rua Possolo n. 50, procurou um medico, afim de que examinasse seu filho Manoel Ernesto, que estava gravemente enfermo.

O facultativo disse ao pae do doente, que apezar de ser um caso perdido, ia tentar alguma coisa, dando uma receita, que foi aviada na pharmacia da rua Conde de Bomfim n. 436.

Aconteceu, porém, que o pequeno veiu a fallecer, tendo Manoel Antonio conseguido do medico o attestado de obito, com o qual procurou a pretoria. Esta, verificando que o nome do attestado não concordava com o registro de nascimento, não pôde attender ao pobre pae, que, tornando ao medico, afim de que fosse rectificado o documento, foi tambem desattendido. O facultativo recusou-se a isso porque a Saude Publica já havia sido notificada do fallecimento do menor com o nome que figurava no attestado.

Manoel Antonio, vendo que o medico estava agindo de accôrdo com a lei, estando já o cadaver em estado de putrefacção, carregou-o num automovel até á delegacia do 17º districto, onde obteve uma guia para ser o mesmo recebido no necroterio do Instituto Medico-Legal.

Manoel entregou o pequeno cadaver áquella dependencia da policia.

Um bello gesto do Jockey-Club Paulistano

S. Paulo, 23 (A. A.) — O Jockey Club resolveu repartriar a familia do mallogrado jockey Luiz Jopia, recentemente fallecido nesta capital.

A mesma sociedade designou tambem o dia 29 do corrente, para a realisação do leilão de potros do corrente anno e determinou a abertura de uma syndicancia a respeito da corrida produzida pela sua egua Alcantara III no dia 21 do corrente.

Um despachante da Light morto por um auto-omnibus

Foi num apice: o despachante Antonio Ferreira, da Light, atravessava a avenida Vinte e Oito de Setembro, quando surgiu, a correr velozmente o auto-omnibus n. 1 da Empresa Auto Viação.

Ferreira quiz fugir, mas não teve mais tempo: colhido pelo auto-omnibus, foi atirado á distancia, batendo com a cabeça no meio-fio e fracturando o craneo.

A morte foi quasi instantanea. Chamada a Assistencia Municipal, compareceu ao local o medico de serviço, que já encontrou o infeliz cadaver.

Era Antonio Ferreira portuguez, solteiro e tinha 21 annos de edade. O seu cadaver foi removido para o necroterio do Instituto Medico-Legal.

O "chauffeur" Euclydes Moreira, que dirigia o auto-omnibus, foi preso pela policia do 16º districto e autoado.

A Liga das Nações e a protecção á infancia

Genebra, 23 (U. P.) — A reunião hontem da Commissão Consultiva da Protecção á Infancia, pertencente á Liga das Nações, sob a presidencia do delegado hespanhol, sr. Quinones de Leon, marcou o inicio da collaboração official nos trabalhos da Liga das Escoteiras e Girls Guides Internacionaes, que passaram a ter representação naquella commissão.

Aggredida e gravemente ferida

Não houve, até agora uma providencia em seu favor!

Deolinda Germana Maria da Conceição é uma pobre rapariga brasileira, solteira, de 25 annos de idade e que reside num dos sordidos barracões que se espalham pela Gavea.

Ante-hontem, á noite, em estado de embriaguez, voltava ella do largo da Memoria, quando foi cercada por dois individuos desconhecidos, que a seguraram. Ella reagiu e, emquanto um dos assaltantes a segurava pelas costas, um outro dava-lhe com um instrumento qualquer fortes pancadas no rosto, nas costas e na perna direita.

Gritando a infeliz, os covardes aggressores fugiram, e Deolinda se arrastou até ao seu barracão, onde, entrando, adormeceu. Pela manhã, passando a mão no rosto, sentiu que estava ferida, verificando ainda que se achava toda ensanguentada.

Dolinda chamou uma vizinha, a quem contou o seu estado. Foi então pedido ao sr. Frederico Maia, que reside nas proximidades, para solicitar providencias á policia do 21º districto e soccorros da Assistencia.

O sr. F. Maia attendeu promptamente, mas nada foi feito em beneficio da pobre mulher que se acha estirada num cotre, a gemer, na ameaça tremenda de uma grave infecção.

TRES ASSALTOS NA ZONA DO 28.º DISTRICTO

As victimas procuraram a policia

De ante-hontem para hontem, os ladrões assaltaram, na zona do 23º districto, mais tres casas de familia.

O sr. Augusto Santos Pedroso, morador na Fazenda Boa Esperança, em Honorio Guegel, teve sua casa visitada pelos meliantes, os quaes levaram um relogio de ouro, um broche, um pince-nez, um par de oculos, tudo de ouro, um par de abotoaduras de ouro e brilhantes, dois paletots, uma calça e varios objectos de metal.

A casa n. 75 da rua D. Maria José, residencia do sr. Daniel de Souza, foi a segunda visitada pelos amigos do alheio, que carregaram um relogio, uma corrente e medalha de ouro, uma bolsa de prata para nickeis e quatro libras esterlinas.

A outra casa assaltada, foi a da estrada Santa Isabel n. 42, em Bento Ribeiro, residencia do sr. J. Floriano. Dalli levaram um relogio de prata, um cordão de ouro, uma navalha e uma garrucha, tudo no valor de 1:000$000.

As victimas correram a apresentar queixas á Policia de Madureira, cujas autoridades tomaram as providencias necessarias.

OS AMIGOS DO ALHEIO NAS ZONAS SUBURBANAS E A ACÇÃO DA POLICIA

Da quadrilha que acaba de ser capturada faz parte um sentenciado

Pelos investigadores do Posto de Vigilancia do Meyer foi presa uma quadrilha de ladrões, que, nestes ultimos tempos, tem praticado na vasta zona suburbana os mais audaciosos assaltos.

O chefe do posto, inteirado de que em um barracão existente em Jacarépaguá, na "Fazenda da Bica" se costumavam reunir perigosos individuos, para lá partiu, afim de captural-os.

Feito o cerco, Emygdio, auxiliado por varios collegas, prendeu Esmeraldino Prozano, Alvaro Guedes, Francisco Nogueira, Othon Claudio de Paula e Mauricio Herculano da Silva, todos chefiados por João de Souza Barbosa, que tambem foi preso.

NAS AGUAS DE PAQUETÁ

Não foi estabelecida ainda a identidade do cadaver de mulher que ali deu á costa

Na ilha de Paquetá, conforme hontem noticiámos, deu á costa o cadaver de uma mulher ali desconhecida.

A 3ª delegacia auxiliar, sciente do caso, communicou-o ao Instituto Medico Legal, o qual enviou á ilha, afim de serem procedidas as pesquizas necessarias, o medico legista Antenor Costa, o escrivão Armando Sobrinho e o photographo Mello.

Entretanto, a policia do 29º districto apurou tratar-se de um suicidio.

Viajava a tresloucada em uma barca da Cantareira, com destino á Paquetá. Ao chegar á ilha a embarcação, no momento em que os passageiros se dirigiam para o ponto de desembarque, a joven, que deveria ter 25 annos de idade, correu para o pôpa e atirou-se á agua.

O medico legista attestou como *causa mortis* asphyxia por submersão.

Quando os funccionarios se dirigiam á Paquetá, foi a prôa da lancha da Policia Maritima, em que viajavam, cortada pelo "Yára" tendo esta atirado sobre aquella grande quantidade dagua, o que motivou um officio do dr. Antenor Costa ao director da sua repartição, pedindo providencias.

BALEOU O MENOR, MAS FOI PRESO PELA POLICIA DE RAMOS

O crime estupido occorreu ha poucos dias, no logar denominado Praia Pequena.

Ali vendia abacates o menor José, de 16 annos.

Manoel Jesus da Cunha, individuo de máos instinctos, aproximando-se do calxote de fructas, indagou do menor o preço das mesmas.

— Quanto vale um abacate?

— Trezentos réis, respondeu o pequeno.

— Vou á casa de teu patrão. Se não quizer vendel-os mais barato, dou-lhe um tiro.

Isto disse Manoel, mostrando a José a pistola, tendo este perguntado se a pistola estava carregada, o tal individuo, de uma perversidade sem nome, o alvejou á queima-roupa, prostrando-o.

O pequeno attingido no ventre por uma bala, teve os soccorros de que carecia e o criminoso fugiu á acção da policia do 22º districto.

Hontem, Manoel Cunha foi preso pela mesma policia e levado para a delegacia de Ramos, declarou ter 27 annos de edade, ser solteiro, pintor e residente á Estrada do Porto de Inhaúma, n. 208.

ULTIMA HORA

Lucia A. da Costa Braga

(DIRECTORA DO EXTINCTO COLLEGIO STA. LUZIA)

✝ João Candido da Costa Braga e filha, capitão de corveta Cezar da Costa Braga e senhora, tenente Americo Braga, major João Bruzzi, senhora e filhos, viuva Alice Braga e filhos, José Ledreiro e irmãs participam o fallecimento de sua saudosa esposa, mãe, sogra, avó, bisavó e irmã LUCIA A. DA COSTA BRAGA, á rua Gonzaga Bastos n. 216, Aldeia Campista, de onde sairá o enterro para o cemiterio de S. Francisco Xavier, hoje, ás 5 horas da tarde. Desde já penhorados agradecem.

(Y 25716)

General Honorio Lima

✝ Os filhos, nora, netos e sobrinhos do general HONORIO LIMA, convidam os demais parentes e amigos a assistirem á missa de trigesimo [illegible] que mandam celebrar amanhã, quinta-feira, 25 do corrente, ás 9 1/2 horas, no altar-mór da egreja de S. Francisco de Paula. Confessam-se agradecidos.

(Y 25715)

Expediente

ASSIGNATURAS

Brasil	Anno......	60$000
	Semestre.	35$000
Exterior	Anno......	140$000
	Semestre.	80$000

As assignaturas de semestre e anno terminarão sempre em 30 de Junho e 31 de Dezembro, respectivamente.

Numero avulso	200 rs.
Idem no interior	300 rs.
Idem atrazado	400 rs.

PUBLICAÇÕES
(Preço por linha)

1ª pagina	1:500$000
2ª pagina	1:200$000
3ª pagina	1:000$000
4ª pagina	1:500$000
5ª pagina	900$000
6ª pagina	800$000
7ª pagina	700$000

Annuncios e reclames commerciaes continuam de accôrdo com a tabella em vigor.

TELEPHONES:
Director, 1558 C. Redacção 5698 C. Administração, 37 C.

Endereço telegraphico "Correomanhã"

A serviço desta folha, percorrem o interior os srs. Eurico Baeta de Faria, Carlos Rolim.

Deixou de ser nosso viajante o sr. Pedro Baptista da Silva.

AGENCIAS DE ANNUNCIOS
São nossos agentes geraes nesta Capital os srs. Lima & Comp. Ltd., Largo da Carioca n. 15, sobrado, Telep. Cent. 178.

Escola de mães

E' um livro util e bello, desde o conteudo até a impressão e a capa, esse que publicaram os drs. Jorge Sant'Anna e Leonel Gonzaga, sob a epigraphe "Escola de Mães — Saude de Filhos". Escripto em linguagem clara, simples e elegante, attrae e prende a attenção dos leitores e sobretudo das leitoras, das mães brasileiras, ás quaes se propõe ministrar os conhecimentos de hygiene prenatal e puericultura, ensinando-as a cuidar, durante a gravidez, do proprio organismo e da semente que nelle germinou, e fornecendo os conselhos necessarios á creação do bebê nos primeiros tempos que se seguem ao nascimento. Dois medicos ahi se reunem, um parteiro e um especialista em doenças de creanças, para collaborar em um trabalho de elevado alcance social e patriotico, qual esse de propagar as regras imprescindiveis á boa e sã creação dos futuros habitantes desta terra. Ambos atarefados com as occupações da clinica, não terão no livro que acabam de publicar, nem recompensas materiaes nem a gloria vã das consagrações literarias; as mães que o lerem — e devem ser todas as interessadas na saude dos seus filhos — devem agradecer-lhes essa dadiva, fructo da dedicação, concebido nos raros intervallos de descanso que conhece a vida afanosa do clinico. Desejariamos vel-o em todos os lares, não para propalar o nome dos seus autores, mas para levar esse presente, inexcedivel em generosidade, que é a saude.

Escripto por dois medicos distinctos, cada qual se incumbiu de confeccionar a parte do livro relacionada com a sua especialidade. O dr. Jorge Sant'Anna, parteiro, descreveu, de modo succinto, mas sem sacrificar as noções indispensaveis, a gravidez, o parto e o sobre-parto, reservando-se ainda a materia de puericultura de outros capitulos, como a hygiene da [illegible]. O dr. Leonel Gonzaga interveiu na confecção do livro com tres artigos sobre cuidados [illegible] com o lactente, alimentação da creança normal e seu desenvolvimento. Como se vê, a maior parte da obra cabe ao primeiro, e foi sua a iniciativa de escrevel-a, o que é [illegible], digno de louvor é a [illegible] de entregar a um pediatra a elaboração de capitulos referentes á alimentação e desenvolvimento do lactente. Esse bello trabalho, divulgação de conhecimentos classicos, [illegible]

Estudando a gravidez, o dr. Jorge Sant'Anna aborda o problema social da hygiene da mulher gravida na industria. E' assumpto do qual já me tenho occupado a proposito do Codigo do Trabalho, que dormiu tranquillamente na commissão do Congresso o somno do esquecimento, antes de ser trazido á discussão, de quando em vez [illegible] alguns representantes do povo... Nesse codigo, ha um artigo concedendo, á operaria gravida, trinta dias de repouso antes do parto e quarenta após elle. O Centro Industrial [illegible] a obra da legislação social da Camara, [illegible] opinião que esses prazos além de difficil determinação, eram excessivos. Contra essa impugnação valiosa, leiamos agora que escreve o dr. Jorge Sant'Anna: "O vigor de uma raça está estreitamente subordinado á hygiene e ao conforto maternos, antes, durante e após o parto. E' preciso garantir á mulher operaria a assistencia e o repouso, não só durante os ultimos mezes como tambem depois do parto. [illegible] ao restabelecimento da saude materna e [illegible] robustez dos filhos. Sem duvida a industria fica [illegible] capacidade vital e de trabalho, se a abstenção do trabalho [illegible] gravidez e o periodo subsequente da lactação. Nesse sentido foi o voto de Pinard em 1917, [illegible] Academia de Medicina de Paris — *Interditar o trabalho a toda operaria em estado de gestação, parida, a menos de seis mezes* [illegible]". Reproduzi, [illegible] na integra, o pequeno trecho acima. [illegible] a comprehensão que tem o seu autor da importancia das leis sociaes. Não cremos, como [illegible] que os conhecimentos [illegible] em torno desse aspecto particular da gravidez, [illegible] das nossas leitoras. Pelo contrario, as operarias, a quem [illegible] chegassem as palavras do dr. Jorge Sant'Anna saberão por ellas que entre nós ha ainda quem reconheça o seu direito... As outras mães, mulheres votadas á causa da sociedade, interessadas em obras de assistencia social, terão assim noticia de que em muitos lares, as lições da puericultura resultarão improficuas, por falta de leis; que se não existem é propriamente por culpa dos legitimos representantes da democracia. E' um programma liberal, o estandarte das reivindicações sociaes empunhado pela mão abençoada dos medicos...

Entre as criticas que tenho ouvido, á "Escola de Mães — Saude de Filhos", figura a de que seus autores incluiram conhecimentos scientificos de difficil comprehensão para as mulheres. O calculo apresentado para avaliar a ração alimentar do lactante, pelo dr. Leonel Gonzaga, é particularmente apontado como representativo desse defeito. Os homens são eguaes em toda parte... Aqui, uma simples regra de proporção é dada como inaccessivel á intelligencia feminina. Alhures, na velha Europa, houve um sabio que passou a vida discreteando entre discipulos e collegas, para provar que a mulher era inferior ao homem. Seu maior argumento era tirado da anatomia descriptiva. O materialista, que se chamou Bishoff, dizia que tanto era a mulher inferior ao homem que seu cerebro pesava menos. Mas a natureza, que sabe escarnecer dos presumidos, mesmo quando usem barbas e oculos de universitario, reservou-lhe uma reprovação terrivel: morto, seus discipulos quizeram pesar-lhe os miolos. Pois bem, eram mais leves do que os de uma mulher... Meditem nessa anecdota os enfatuados, esses que acham que a intelligencia feminina é incapaz de comprehender uma regra de proporção.

Essa a unica critica que até agora se lhe fez. Não tem fundamento, creio sinceramente. Por isso, é com a mais viva satisfação que registro, nestas columnas, a apparição do novo trabalho. Mostrem as mães brasileiras que seus autores não semearam em terra safara.

Antonio Leão Velloso

Topicos & Noticias

O tempo

BOLETIM DA DIRECTORIA DE METEOROLOGIA

Previsões para o periodo de 6 horas da tarde de hontem até 6 horas da tarde de hoje:

Tempo: instavel, sujeito a chuvas e trovoadas.

Temperatura: noite mais quente, continuando elevada de dia.

Ventos: variaveis e frescos.

Estado do Rio — Tempo: instavel, sujeito a chuvas e trovoadas.

Temperatura: manter-se-á elevada.

Estados do sul — Tempo: perturbado, com chuvas e trovoadas.

Temperatura: estavel em S. Paulo e em declinio nos demais Estados.

Ventos: do quadrante sul, frescos.

Nota — Não recebemos as informações meteorologicas, de ultima hora, dos Estados do sul, o que prejudica, em parte, as previsões feitas.

Synopse do tempo occorrido — No Districto Federal (das 6 horas da tarde de ante-hontem ás 3 horas da tarde de hontem) — Segundo as observações do Observatorio Meteorologico da Avenida das Nações, o tempo decorreu ameaçador á noite, até hontem pela manhã e foi instavel de dia, isto é, incerto a principio e bom após. A temperatura foi estavel á noite e elevou-se de dia. As médias das temperaturas extremas dos postos do Districto Federal foram 31°0 e 22°3 e as temperaturas extremas do Observatorio Meteorologico foram: maxima 30°7 e minima 23°1, verificadas, respectivamente, á 1 hora e 55 minutos da tarde e 6 horas e 20 minutos da manhã. Os ventos sopraram de sul a léste á noite e predominaram do quadrante norte, frescos, hontem.

Em todo o paiz (das 9 horas da manhã de ante-hontem ás 9 horas da manhã de hontem) — Zona norte: devido á absoluta falta dos despachos usuaes, não podemos fazer a synopse desta zona. [illegible] Nos Estados de Goyaz e Matto Grosso, não podemos fazer a synopse [illegible] Zona sul: [illegible] chuvoso em S. Paulo e em parte do Rio Grande do Sul [illegible] estavel nos demais Estados [illegible]

Estão diplomados os cidadãos que constituem o Conselho Municipal. Não quizeram os mandões do partido que o povo escolhesse livremente os seus preferidos, num pleito que realmente traduzisse a expressão do pensamento dos cariocas. Violencias e fraudes, previamente preparadas num ambiente propicio e executadas com calculo e precisão, subverteram o pronunciamento das urnas [illegible] sem valor [illegible] prestigio, abalado [illegible] opinião publica [illegible] transportes [illegible] bruta e das [illegible] inescrupulosos aproveitadores de situações.

A onda revolta e suja da eleição de qualquer sorte, passou. Projecta-se na assembléa local do Districto [illegible] verdade, [illegible] alguns homens de probidade, intelligencia e cultura, embora em menor numero. [illegible] salvou-se alguma coisa. Tomem a seu cargo a tarefa heroica de elevar, quanto possivel, o nivel moral e mental das deliberações e dos debates do Conselho.

Faltam poucos dias para começarem os trabalhos do reconhecimento de poderes, nos quaes [illegible] tomarem, uma [illegible] corporação. Entre os diplomados [illegible] por serem partidarios de passado limpo e de personalidade propria, ha poucos, [illegible] de sua capacidade. [illegible] primeiros, [illegible] dos nullos [illegible] á margem [illegible] ao concurso da instituição, [illegible] de resgatar as faltas [illegible] são confiados [illegible] Troyanos ou gregos, carthaginezes ou romanos devem inspirar-se, mais que nunca, [illegible] ao Conselho Municipal, no proposito de, pela selecção, dotar a Capital da Republica de uma assembléa que apparente ao menos estar á altura do seu progresso.

Uma commissão da Sociedade Rural Brasileira apresentou ao secretario da Agricultura de S. Paulo interessante trabalho, que encerra um plano economico para intensificar a cultura e preparar a defesa do algodão no Estado. Nesse trabalho, rico em dados elucidativos, são cuidadosamente examinadas as condições de producção e a situação de commercio do algodão. A commissão que estudou o assumpto suggere varias medidas, demonstrando ser possivel fazer-se, no Brasil, o que já se pratica na Inglaterra e nos Estados Unidos. Ponderam os autores do completo relatorio que o algodão deve ser considerado o segundo producto, na ordem dos valores da nossa balança economica.

A iniciativa da Sociedade Rural Brasileira prima principalmente pela opportunidade, pois S. Paulo não hesita em contrair avultado emprestimo, para defender o café. Este constitue, indiscutivelmente, a sua mais forte e quasi privilegiada fonte de receita. Não é razão para que se deixem ao desamparo outras culturas, egualmente de grande importancia no jogo dos valores da riqueza paulista. Era quasi escusado assignalar o surto da industria de tecidos no Estado e a necessidade de apparelhar a materia prima e assegurar aos productores as garantias que constituem o melhor estimulo.

Ao lado da defesa sanitaria das plantações está a defesa economica dos productores, além de um serviço de previsão das safras, estatistica da producção, processos modernos de aperfeiçoamento, acondicionamento e transporte. E' de crer que o governo paulista não desprezará o concurso que espontaneamente lhe presta a Sociedade Rural Brasileira, examinando as ponderações constantes do relatorio a que alludimos.

Só quem assistiu á sessão de installação do Partido Democratico, domingo findo, em S. Paulo, poderá, por certo, aquilatar bem da significação das palavras proferidas pelo professor Reynaldo Porchat: "Haverá quem descreia ainda do Brasil?" Nessa interrogação o ardoroso professor de direito condensou o fremito de enthusiasmo patriotico que empolgava, naquelle momento, a alma paulista, ali representada pelos seus mais legitimos representantes. Era o sentir do povo do grande Estado que estrugia de delirio, á passagem candente dos discursos, como que, por esse modo, querendo demonstrar sua desapprovação á politicagem rasteira do Brasil republicano e incentivar o novo emprehendimento.

Em verdade, da acção do novo partido ha alguma coisa a esperar. Estão á sua frente elementos proeminentes da intellectualidade paulista, reunidos em torno da figura illustre do sr. Antonio Prado. Basta accentuar que de seu directorio fazem parte seis professores da Faculdade de Direito, tres da Escola Polytechnica e um da de Medicina e, desde logo, lhe emprestaram a sua solidariedade as classes mais efficientes do Estado.

Por tudo isso, é de crer que o movimento renovador se não cinja a S. Paulo. Antes, se dilate a todo o paiz, tornando os pleitos eleitoraes uma verdadeira luta de ideas e de principios e não as farças lamentaveis que, na actualidade, se observam.

"Já houve quem comprehendesse a verdadeira situação chineza? Sabe-se que ha dois ou tres grupos que se disputam o poder e nada mais. Wu Pei-fu, Quo Ming-Sun, Feng Yu-hsiang são nomes complicados de generaes cujos sentimentos verdadeiros ninguem conhece e a respeito dos quaes só se póde dizer que brigam por causa de... "comidas".

Pois bem; o jogo do bicho, que, apezar de brasileirissimo, é um negocio da China, é assim complicado como o que vae pela Celeste Republica. Em torno delle ha dois grupos de "generaes" e de soldados, que lutam e se estraçalham. "Comidas" tambem... E do mesmo modo que lá entre a gente do opio, come aqui, quem o ataca e come quem o defende, e come-se quando ha ou quando não ha campanha contra elle, com a differença apenas de que neste ultimo caso a *digestão* é mais tranquilla...

As nossas batalhas zoologicas dividem-se assim: de um lado os que se estão enchendo, do outro os despeitados, porque não se encheram... Dahi, as trapalhadas que surgem e o ardor de parte a parte, na offensiva e na defensiva.

Ha pouco tempo, o choque foi uma escaramuça entre um delegado e um jornal. Agora, a coisa se repete em muito alta escala e, com excepção dos dirigentes empenhados na muralização dos costumes, desligando a policia do vicio, chocam-se interesses entre a Mandchuria e a China Central e são as "comidas" a força que animam.

De tudo pois, se verifica que o *statu-quo* "bichal" não póde continuar. Na paz ou na guerra elle tem os seus segredos e nas mãos da autoridade moralizadora está a chave de tudo — a regulamentação, já que é impossivel o afundamento da Arca de Noé, sem que os dentes dos viciados sejam postos ao sol, escancarados...

Faze o que digo e não o que faço — é a divisa daquelles que pontificam sobre a conducta que terceiros devem seguir. Quando a coisa lhes toca por casa, lhes interessa directamente, esquecem e desprezam tudo, para reagir intempestivamente, sem peias nem ponderação.

Lembram-se do *rururú* do Ceará? Zangado com o sr. Franco Rabello, o padre Cicero, do Joazeiro, apezar de sacerdote, armou os seus fanaticos e alvoroçou a jagunçada numa luta tremenda, em combates fratricidas, nos quaes tombaram para sempre homens como J. da Penha. Subverteu a vida do Estado, paralysou a actividade productiva, espalhou o panico, abalou tudo, por uma questão do seu interesse. Agora, tal qual como aquelle que depois de velho se fez ermitão, deita "pastoral" pacifista, com tiradas como estas:

"Confrange-me o coração e atormenta-me, incessantemente, o espirito esse innominavel espectaculo de estar observando brasileiros contra brasileiros, numa luta fratricida e exterminadora, que tanto nos prejudica vitaes interesses no interior, quanto nos humilha e deprime perante o estrangeiro. Accresce que para uma nação joven e despovoada, como é a nossa, as actividades constantes de cada cidadão representam um valor inestimavel ao impulsionamento do seu progresso. De modo que para se fazer obra de impatriotismo basta contribuir para a paralyzação dessas actividades ou para o desvio da sua applicação constructora. E' o que estaes fazendo, involuntariamente, talvez."

Então, quando o sacerdote substituiu o asperges pelo rifle, o exterminio dos brasileiros não era prejudicial nem deprimente, os interesses vitaes do interior e o bom nome do Brasil no estrangeiro não eram sacrificados!

No momento presente ainda ha a attenuante reconhecida pelo proprio padre Cicero na possivel falta de completo conhecimento e directa intenção de praticar o mal apontado na "pastoral", ao passo que no Joazeiro o padre agiu, voluntaria e conscientemente transgredindo os meigos ensinamentos do Nazareno. Mas o velho cura do norte adopta a philosophia consubstanciada na formula: faze o que digo e não o que faço.

Não hesitamos em acudir, quasi invariavelmente, ao appello das classes conservadoras, no sentido de não lhe serem creadas difficuldades de transporte nas estradas de ferro. Os que nos têm acompanhado, nas frequentes reclamações contra o congestionamento de mercadorias, entregues a despacho, são testemunhas da energia com que nos dirigimos aos responsaveis pela fiscalização ferroviaria. Bastava que trouxessemos á baila esse chronico e velho caso do congestionamento do porto de Santos, pelo qual é responsavel a São Paulo Railway.

Mais recentemente, a proposito da Babel das tarifas, chamámos, mais uma vez, a attenção dos poderes competentes para os abusos da maioria das empresas ferroviarias, sempre em prejuizo das classes conservadoras. Podemos, por isso, estranhar a reluctancia da Associação Commercial de Minas em attender a um alvitre proposto pela subdirectoria do trafego da Central, afim de se attenuar o congestionamento da estação de Bello Horizonte.

A crise é resultado de força maior. Motivou-a a interrupção do trafego da linha de Paraopeba. A Central, que tem muitas culpas no cartorio, não é responsavel voluntaria pela crise. Desejando evitar a aggravação desse caso fortuito, com a suspensão de despachos, na Maritima, para aquella zona, a Central suggeriu uma solução ao seu alcance. A Associação Commercial de Minas impugnou a medida, lembrada, scientificando, á estrada que não faria retirar da Companhia de Armazens Geraes um só volume. Se a historia nos foi bem contada, desta feita não podemos censurar a Central. Ella fez o que está nos limites do possivel, para conjurar uma crise mais prejudicial...

O sr. Antunes Maciel Junior, deputado opposicionista no Rio Grande do Sul e governista no Rio de Janeiro, mantém em Pelotas um jornal separatista e anti-patriotico, chamado "O Libertador".

Estando o Estado sulino sob o sitio, ha ali a censura prévia á imprensa e o jornal separatista do sr. Maciel tambem ficou a ella sujeito. O deputado "federalista" não gostou, e foi a juizo, pedindo isenção para a sua folha dos golpes de tesoura dos censores gauchos.

Respondendo a um pedido de informação do juiz, o chefe de policia disse a unica coisa que tinha a dizer: lembrou o estado de sitio e salientou que a censura era uma consequencia delle, não cabendo ao reclamante, pelo facto de ser deputado, "direito, privilegio ou prerogativa em materia alheia ao seu mandato politico".

Ora, esse senhor Maciel votou aqui na Camara o estado de sitio e todas as medidas delle decorrentes. Pois não é que o mesmo cavalheiro, governista aqui, opposicionista e separatista no sul, quer aproveitar a medida que votou, para concorrer vantajosamente com os outros jornaes da sua terra?!

Sitio e censura para os outros. Para elle, liberdade de critica e de informação. Isto é malabarismo politico, transformado em esperteza commercial.

E o sr. Maciel achará que fazer isto é coisa séria?

Ainda não são conhecidos os motivos da exoneração do supplente de delegado de policia Moreira Machado. Não foram, todavia, razões sem importancia as que levaram o chefe ao acto extremo da demissão da famosa autoridade. O *dr.* Moreira Machado, por isto mesmo que é muito pobre de intelligencia, estava a calhar para esta policia, que reclama almas rudes e cerebros fechados para o exercicio das funcções. Novo, ainda que formado ao sabor das circumstancias, o *dr.* foi posto na rua...

O publico, que sabe ser impossivel a demissão de delegados ou outra autoridade policial qualquer por motivo de violencias contra os cidadãos, fica, ante o acto do chefe, a conjecturar coisas graves a respeito do ex-supplente.

Pois bem. Esse *dr.* Moreira Machado, sobre cuja conducta tanto se murmura e se escreve na imprensa, acaba de ser nomeado, pelo dr. Alaor Prata, agente da Prefeitura, com mais de 1:500$000 mensaes.

O prefeito não tem justificativa para o seu acto, que, além de augmentar, inutilmente, o quadro do funccionalismo local, não aproveita, como é de lei, os addidos da repartição. Além de tanto, não se comprehende que um administrador honesto, que tenha realmente preoccupação pelos dinheiros publicos e pelo bom nome do seu governo, apanhe na rua, aonde foi atirado pelo chefe de outro departamento do poder, individuo contra o qual se fazem accusações.

Como se explica semelhante acto do sr. Alaor Prata?

Teria sido elle levado a isto só pelo gosto de indemnizar o ex-supplente, moral e materialmente, do que perdeu, sendo excluido do pessoal do palacio da rua da Relação?

Jean Charcot eleito para a academia franceza

Paris, 23. ("Correio da Manhã") — Jean Charcot foi hontem eleito membro da celebre Academia de Sciencias de França. A sua recepção se dará dentro de pouco tem[po].

JUIZO DE MENORES

Os jornaes divulgaram a noticia de um menor recolhido á Santa Casa de Misericordia em situação de miseria, por causa dos máos tratos que lhe foram infligidos durante a sua permanencia em um presidio. Accrescenta o noticiario que os medicos daquelle hospital ficaram horrorizados deante do facto! Pareceu-lhes incrivel que esse menor pudesse ser detido por tanto tempo sem processo, e escandalizou-os a circumstancia de ser possivel, dentro de um carcere mantido sob a vigilancia da policia, martyrizar e degradar uma pobre creatura humana, como essa que compareceu ao hospital para mendigar o seu soccorro...

Taes esculapios devem ser muito jovens para que desgraças como essa ainda lhes causem espanto. Preso um mez sem processo? Isso só póde surprehender aos que não tiveram a desdita de enfrentar de perto as mentiras da nossa democracia. Quanto ao mais, isto é, ao tratamento infligido a esse rapazelho, durante dias, é realmente para provocar a revolta...

Gostariamos que nos explicassem por que a autoridade policial não encaminhou a victima, como lhe competia, ao juiz de menores. Esse menino, levado ao districto policial, deveria ser posto ás ordens do juiz, que lá não consentiria o martyrizassem. Seu dever seria prestar-lhe assistencia. Não é crivel que elle se furtasse de cumpril-o. Provavelmente o delegado não teria desempenhado o seu, deixando de collocar o menor sob a jurisdicção de pessoa competente. Desejariamos, em todo caso, que essas autoridades falassem, para saber onde estará o culpado...

O facto, todavia, vem de molde a por em fóco o Juizo de Menores. A creação nova é um fruto da ultima reforma judiciaria. Ao que se diz, porém, máo grado a boa intenção e o zelo do dr. Mello Mattos, não recebe a orientação das modernas correntes, é um apparelho antiquado. Os menores delinquentes, frutos da má educação, que sómente por um lento trabalho pedagogico, por uma verdadeira prothese moral podem regenerar-se, encontram-se ali abandonados, como o proprio Juizo, do auxilio material dos poderes publicos. Os proprios scelerados em seus presidios são tratados como doentes, passiveis de regeneração, pelo quotidiano trabalho de educação da alma, cultivo do espirito e instrucção profissional. Pois bem, esse regimen que hoje em dia se indica para os carceres, para as casas de correcção, deve ser tambem applicado no Juizo, quando o governo lhe der mais efficaz assistencia.

A delinquencia, na infancia, é quasi sempre uma questão de educação. O menor infringe disposições do Codigo Penal por ignorancia; os furtos e os proprios attentados contra a vida do proximo são praticados porque o meio em que foi educado armou a mão do menor delinquente. Innumeros delles, surprehendidos com a arma assassina, não comprehendem as recriminações que lhes dirigem os seus censores; matando ou roubando, desempenhavam actos habituaes, no meio onde foram creados.

Deante dessas pobres creaturas, a obra da sociedade só póde ser de regeneração e assistencia. Tomal-as pelas mãos, como a um misero que tenha os olhos vendados, e desfazer-lhe as vendas, mostrando-lhes o caminho da salvação... Ao envés disso como as comprehende o Juizo de Menores? Por falta de recursos não é conforme essa orientação que se age ali. Não foi para sequestrar esses entes, tidos por indesejaveis apenas emquanto não recebem a luz da educação, que se inventou a nova instituição, a qual, ao contrario disso, deve fazer de menores imprestaveis cidadãos prestantes para o paiz.

Insistimos em apontar esse caminho ao sr. Mello Mattos, por não duvidarmos em reconhecer que se os factos all reprehensiveis, elle os corrigirá. Agora, tem deante de si um caso concreto: esse menor, que para se arrastar de um xadrez de delegacia até o hospital da Santa Casa precisou de que o auxiliassem — tão miseraveis eram as condições do seu organismo — está reclamando uma intervenção severa sua. O magistrado não se póde conformar com a situação de desrespeito á sua funcção, creada pela autoridade policial. Agirá, com certeza, mostrando que não é connivente com semelhante crime. Se não o fizer, creia, o prestigio do Juizo de Menores sairá desse incidente muito sacrificado.

Commemorou-se, hontem, o 37º anniversario do acontecimento que vae passando á historia com o nome de "agua em seis dias".

Esse caso é curioso e tem crescido muito através dos tempos. O tempo, aliás, é um grande adulterador dos factos. A's vezes é para o bem, como na questão em apreço, outras vezes é para o mal.

Ainda ha de apparecer quem faça, com exactidão, a historia dessa surrada gloria do sr. Frontin. Para muita gente, a fama desse engenheiro nasceu desde a data em que foi realizado o chamado "milagre" da "agua de seis dias". Entretanto, os que viviam áquella época asseguram que, quando a agua do sr. Frontin aqui chegou, já não havia nenhuma necessidade della, pois a chuva anteriormente caíra em abundancia, inundando grande parte da cidade.

De fórma que, tal como agora ainda acontece, o precioso liquido só appareceu depois do enorme aguaceiro, que antes desabara sobre a metropole.

E, por signal, que a lympha do famoso engenheiro tambem era barrenta, como se fôra uma enxurrada.

Pelos modos, pois, bem que espalhafatosa, a obra do futuro conde resultou inutil.

Que gloria!

O Brasil não mantém relações diplomaticas nem de qualquer outra especie com o governo republicano de Angorá, que tem a dirigil-o a figura impressionante de Mustapha Kemal Pachá o reformador do velho "doente" oriental.

Pois bem. Apezar disto, todo esse desaguisado que está havendo na rua da Relação, de onde tres já sairam, é causado por dois partidos ottomanos de grande influencia — o do sr. Turquinho e o do sr. João Turco. Desentenderam-se ambos e a politica e a policia se desentenderam tambem, como se isto aqui fosse hoje um prolongamento da valente e irrequieta republica eurasica.

Para nós, e apezar de tudo, esse caso é apenas uma questão ottomana... A Turquia ficou longe e não nos interessa. E os que se pegam agora sob a bandeira do Crescente são brancos e lá se entendem.

Jogo, turcos, campanhas pró e contra... Isto é lá com os outros.

Nós somos nacionalistas; como o sr. Mustapha Kemal. E este é o nosso unico ponto de contacto que, aliás, não é de um contacto completo, porque o heroe de Angorá é byzantino e nós somos e só queremos ser patriotas, com a nossa patria...

Ficamos aqui apenas como espectadores, emquanto os ottomanos do fim da Europa e outros do começo da Asia lavam a sua roupa e vão deixando que o Bosphoro lhe carregue a sujeira...

A politica fiscal do Rio Grande do Sul continúa, cada vez mais, a crear difficuldades ás industrias de fóra do Estado, que ali têm o seu mercado garantido. Referimo-nos ás exigencias arbitrarias e violentas que são impostas á sellagem dos productos que carecem de entrar para o commercio gaúcho.

Antigamente, o processo de sellagem era o de guias. A recente determinação do governo de lá, acarretando enormes prejuizos, obriga o exportador a sellar a mercadoria no ponto do embarque. Mas, o Thesouro riograndense do sul não vende os sellos de consumo senão no Estado, resultando dahi uma serie de embaraços incalculaveis, por via de regra desanimadores.

Na falta de uma delegacia desse Thesouro aqui, em S. Paulo e em certas cidades do norte, era o caso da administração do Rio Grande do Sul pôr á venda os seus sellos em qualquer estabelecimento que lhe merecesse o mais absoluto credito e a mais perfeita confiança.

Quando, por espaço de mais de duas semanas, em longa extensão da praia de Botafogo, eram insupportaveis as emanações putridas, fizemos sentir que exactamente num angulo da zona empestada, á esquina da rua Farani, funcciona uma Delegacia do Departamento da Saude Publica. Nem por isso foram promptas as providencias, mesmo porque até agora não se averiguou donde provinha aquelle horrivel máo cheiro, que tornava o ar irrespiravel.

Agora ha facto mais grave. A população daquelle bairro está alarmada com o apparecimento de uma dysenteria de máo caracter, de fórma epidemica. Parece que o Departamento da Saude Publica ainda não cogitou de qualquer indagação, a respeito da molestia e da sua causa. Convem notar, a proposito do caso, que ha tres ou quatro mezes procedem a escavações em certas ruas de Botafogo.

Haja vista o que acontece com a rua Menna Barreto, revolvida pelos cavouqueiros *officiaes* em toda a sua extensão, da rua 19 de fevereiro á rua Real Grandeza. Vêm as chuvas, e a terra depositada á margem dos passeios se transforma em lama. Vão-se as chuvas, e o sol converte o lameiral em fócos de perigosa estagnação.

Como é possivel não haver molestias de máo caracter?

Já hontem alludimos ao projecto de uma acção conjunta dos orgãos representativos do commercio e da industria, afim de ser tomada uma deliberação collectiva, a proposito da balburdia que se verifica na legislação fiscal do paiz e da qual vão resultando consideraveis prejuizos para aquellas classes. O officio da Associação Commercial de Minas, assignado pelo respectivo presidente, é de uma franqueza que a muitos se ha de afigurar exagerada, mas que está, incontestavelmente, á altura da premente situação em que se encontra o commercio, deante do atropelo ou mesmo da anarchia tributaria.

Nesse documento se allude a casos concretos, como sejam: a impraticavel sellagem dos *stocks*; a sensivel majoração dos impostos de consumo e do sello adhesivo; as modificações introduzidas, pela lei da Receita, no regulamento do imposto sobre a renda; o augmento de 100, 200, 300 e até 600 por cento nos fretes ferroviarios, com taxas accessorias, pesadas e injustas.

Accresce que todas essas medidas de compressão fiscal são postas em pratica por meio de regulamentos que os proprios executores, sem embargo de bem iniciados nesses labyrinthos da burocracia, não conseguem interpretar, porque não ha duvida que se prestam a um jogo curioso de hermeneutica de arrastão... E agora, castigados por esses golpes do fisco, o commercio e a industria reflectem que lhes corre o direito de pleitear logares na representação federal, ainda que na proporção minima de um representante por Estado. Tal é a ponderação feita pela Associação Commercial de Minas ás suas congeneres... Devem concordar, todavia, os autorizados representantes das classes conservadoras, que não basta *ponderar*. E' necessario *agir*.

O que se pretende, em resumo, segundo nos parece, é a realização de um congresso das classes interessadas na defesa de seus direitos e talvez já cansadas de exhaustivas reclamações. A iniciativa é louvavel e ninguem poderá attribuir a seus promotores senão um objectivo: normalizar uma situação já demasiado penosa...

O sr. Ephigenio Salles, quando a munificencia da situação o indicou governador do Amazonas, andou, mundo a fóra, a declarar, que no seu governo, a politica seria inteiramente separada da administração, accrescentando que o partido faria as nomeações, indicaria os amigos, e a elle ficava a simples funcção de *demittidor*. — O termo é do proprio sr. Ephigenio. Apezar disto, elle, que tem quatro officiaes de gabinete, coisa nunca vista no Amazonas, levou daqui, para occupar um desses cargos, o sr. Odilon Lima, funccionario dos Correios desta capital, além de haver imposto, contra a vontade do partido e do povo, o enxerto Lincoln Prates, ora enkystado na representação amazonense. O sr. Odilon, lá chegando, foi nomeado e tomou posse e, coisa exquesita, elle que tivera o maximo empenho em seguir para ali, terra das suas relações, meio onde viveu e se fez, terra que lhe convinha, como a todos fazia ver, quando se queixava da vida anonyma e cançada do Rio de Janeiro, de lá saiu, dias depois de se haver estreado no cargo, com a nota de vir a serviço do governo!

Entretanto, a despeito desse serviço, que até hoje não foi posto em pratica, teve o sr. Lima a sua demissão, cremos que a pedido...

São coisas do ultimo salvador dado á terra amazonense...

A crise nos dominios policiaes ainda não teve solução. Por cima, nota-se a cinza; por baixo arde o brazeiro... Ha quem affirme que a campanha contra o jogo poderá tomar outro rumo, se o ministro da Justiça entregal-a ao delegado Renato Bittencourt. Este, porém, preside o inquerito do famigerado escandalo da "Revista", parecendo pouco provavel, com o *statu-quo*, a derrota completa dos bicheiros...

Está se desenvolvendo, de maneira assustadora, no Rio Grande do Sul, o commercio dos toxicos. Os jornaes daquelle Estado, por mais de uma vez, têm chamado a attenção das autoridades para o facto; mas, ao que parece, as providencias tomadas sobre o assumpto revestem-se de uma morosidade lamentavel. Basta mencionar que, no espaço de alguns dias, transitaram, só pela Administração dos Correios de Porto Alegre, nada menos de 4 kilos e 450 grammas de cocaina, 5 kilos e 500 grammas de morphina, e 4 kilos e 160 grammas de opio!

O curioso do caso é que taes drogas estão passando pela repartição dos Correios, naturalmente em registrados especiaes, sem soffrer a menor fiscalização.

Devido ás queixas reiteradas, o director da Saude Publica pediu ao seu collega da Hygiene de Porto Alegre que providenciasse sobre a questão, evitando o abuso daquelles entorpecentes.

Providencia platonica, que não valeu de nada, visto como o uso dos toxicos continua cada vez maior naquelle Estado, onde ha liberdade ampla de profissão...

Nós outros, porém, devemos chamar a attenção da Directoria Geral dos Correios para o assumpto, que é, realmente, de alto interesse collectivo. Não póde a repartição em causa servir, directa ou indirectamente, de vehiculo ao desenvolvimento de vicios degradantes.

O telegrapho, ás vezes, fornece-nos informações de uma psychologia preciosa, no meio da bagaceira politica internacional que é a sua principal fonte de noticias. Esse caso do Maharajah de Indore, ás voltas com a justiça ingleza, é um caso que merece commentario.

Principe todo poderoso, num paiz em que o fanatismo dynastico predomina de modo absoluto, viu-se envolvido num drama passional de que resultou o assassinio dos dois protagonistas envolvidos numa aventura de amor.

A favorita do maharajah, dansarina ou coisa que o valha, enamorou-se de riquissimo negociante e com elle fugiu. Alcançados pelos guardas do principe hindu, ambos tiveram o castigo esperado: foram sacrificados ao ciume e á vingança (maior prazer dos deuses) do potentado indiano.

Sabemos nós de um paiz onde esse crime, passado com tão excelso personagem, não teria a minima importancia, nem sequer um pequeno inquerito para salvar as apparencias.

Infelizmente (para o maharajah), a India é uma colonia ingleza, onde imperam as leis inglezas, e o principe não escapou á severidade da justiça ingleza.

Tambem de que se haviam de lembrar esses inglezes!

Processaram o maharajah — com gravissimos riscos de uma revolta por parte dos hindu's e do proprio soberano visado — e obrigaram-no a abdicar.

Grande paiz, a Inglaterra, onde a justiça é egual para todos, ricos ou pobres, poderosos ou fracos.

Que bello exemplo para a humanidade e como isto consola do que presenciamos em outras partes do planeta...

Ao director da Central do Brasil, o chefe do Saneamento communicou que, em varias das estações daquella via ferrea, está grassando a variola com intensidade.

Pela sua origem, a communicação não póde deixar de ser verdadeira, encerrando, portanto, uma noticia de alta gravidade. Que a variola já está espalhada por differentes logares de nossa capital, é facto que mais de uma vez temos commentado, chamando a necessaria attenção das autoridades para o caso. Mas a nova que nos dá o director do Saneamento é de importancia realmente ponderavel. Ella implica na confirmação de que a terrivel doença já se vae diffundindo pelos logares vizinhos do Rio, alarmando as suas respectivas populações.

E, pelos modos, a Saude Publica encontra-se numa situação tristissima deante do facto, isto é, não dispõe de meios com que possa combater o surto epidemico daquelle mal, agora recrudescido...

De qualquer maneira, porém, o caso é que estamos com a variola a dizimar os nossos habitantes. Já agora o flagello se espalha pelas estações da Central, isto é, vae penetrando pelo interior, sem que ninguem possa prever até onde chegará com o seu rosario de infortunios.

O velho mundo recebeu tal sacudidela que está custando a restabelecer o equilibrio. Na hora presente vêmos apenas antagonismos, lutas pela preeminencia, rivalidades, ambições.

A verdade é que cada povo considera com angustia as difficuldades da propria vida e tenta resolvel-as.

A Inglaterra quer achar mercados de exportação; a Allemanha deseja manter a sua producção, máo grado o espectro das suas finanças; a França tem que fazer frente a multiplos problemas, não sendo o menor a guerra de Marrocos; a Italia, um pouco alheia á politicalha do momento, trata de remediar, de equilibrar o seu orçamento e de desenvolver as suas industrias.

A multiplicidade dos congressos e das conferencias indica tendencia para resolver em commum os problemas que têm caracter collectivo.

Apenas a Liga das Nações degenerou, num sacco de gatos.

Ha um seculo deu-se um phenomeno quasi identico, quando — pela primeira vez — os problemas geraes se impuzeram ás velhas monarchias. Sómente, então, os congressos não deram resultado.

Foi a revolução que se tornou collectiva, em 1830 e em 1848, e não a repressão. Essa mesma revolução, victoriosa em 1917, na Russia, mas condemnada por querer generalizar-se, em 1920, chegou a ser uma seria ameaça para a Europa. Graças a Mussolini, foi jugulada ainda a tempo.

Que succederá amanhã?

MIGUEL BRAGA — Callista: Quitanda, 79, sob., esq. Ouvidor. Teleph. Norte 2502. (618)

O problema da lepra

Hontem, hoje, amanhã

XIV

Em 1882, segundo informações do saudoso e eminente leprologo brasileiro, dr. José Lourenço de Magalhães, no seu precioso livro — A Morphéa no Brasil — já se clamava contra a frequencia da lepra no Pará, no Maranhão, em Minas e São Paulo. Nesse tempo, já dizia Tschudi "não haver uma só familia nos limites de Minas e S. Paulo que não contasse leprosos entre os seus membros".

Nessa época, comtudo, os morpheticos, na sua generalidade oriundos das classes mais humildes, se contariam por centenas ou mesmo por um a dois milhares em todo o paiz, sendo relativamente facil segregal-os da sociedade, em colonias, e em hospitaes os mais graves. Se tal se tivesse feito então, como tanto reclamou o dr. Magalhães, não estaria hoje o Brasil na dolorosa situação de constituir um dos grandes focos de lepra do mundo, sob a terrivel ameaça, decorridos mais dois lustros de descaso, de não encontrar solução para o problema, restando-lhe apenas a esperança fallaz da descoberta de uma vaccina preventiva ou de um tratamento curativo, tal como acontece com a tuberculose.

No tratado de molestias tropicaes de Mense (edição de 1907), encontra-se uma relação numerica de leprosos de todas as regiões organizada por Sticker, onde o Brasil figura com 3.000. Acreditamos ter sido mal informado o autor da relação, pois nessa época já deveria ser de mais de 6.000 o numero de leprosos.

A progressão da lepra, onde o mal é endemico e os leprosos vivem em liberdade, se dá na proporção de um para um em cada periodo de quatro annos, isto é, de quatro em quatro annos duplica-se o numero de leprosos. Como nesse periodo morrem 40 °|° dos leprosos vindos do quatriennio anterior e 20 °|° dos novos infectados, no quatriennio seguinte a cifra dos leprosos é representada pelo dobro dos existentes no primeiro anno do quatriennio anterior, menos 60 °|° destes.

Vejamos o que se passou no Brasil, desde vinte annos atrás, isto é, desde 1906 quando já era de mais de 6.000 a cifra de leprosos:

Anno	N. de leprosos	Mortos	Existentes
1906. . .	—	—	6.240
1910. . .	12.480	3.744	8.736
1914. . .	17.472	5.241	12.231
1918. . .	24.462	7.338	17.124
1922. . .	34.248	10.274	23.974
1926. . .	47.948	14.384	33.564
		40.981	

Neste quadro está estampado o presente e o pasado, desde vinte annos, da calamidade da lepra no Brasil. Nesse prazo o flagello fez 74.545 victimas, das quaes vivem suppliciadas 33.564, tendo sido mais felizes as 40.981 que morreram.

A febre amarella, durante 50 annos, matou 50.000 pessoas. Outras 70 ou 80.000 contrairam a molestia, restabeleceram-se em poucos dias, ficando completamente immunizadas contra a doença. A febre amarella é molestia aguda, de marcha rapida e violenta, de desfecho feliz ou infeliz, dentro de poucos dias. A lepra é molestia chronica, incuravel, de penetração insidiosa, de incubação longa, de evolução lenta, manchando, anesthesiando, atrophiando, paralysando, mutilando, ulcerando, apodrecendo pouco e pouco a victima. Qual dos dois males é o peor?

Vimos o presente e o passado. Vejamos agora o futuro que se nos antolha ante o descaso criminoso dos poderes publicos.

Guardada a mesma proporção de um para um em cada quatriennio, e a mortalidade de 60 °|° dos existentes no primeiro anno do quatriennio anterior, será a seguinte a marcha da lepra até 1946:

Anno	N. de leprosos	Mortos	Existentes
1926. . .	—	—	33.564
1930. . .	67.128	20.138	46.990
1934. . .	93.980	28.194	64.786
1938. . .	129.871	38.871	90.701
1942. . .	181.402	54.420	126.982
1946. . .	253.954	76.189	177.775
		217.812	

Este quadro revela que, decorridos mais vinte annos, se não fôr maior do que agora a progressão da lepra, como tudo faz crêr que o será, contaremos em 1946 mais 395.587 victimas da lepra, das quaes estarão vivas 177.775.

Em 40 annos terão sido victimadas pelo flagello 474.000 pessoas, quasi dez vezes mais do que as victimas da febre amarella durante 50 annos.

Emquanto a lepra corre como lebre acossada, os responsaveis pela saude publica fazem, a passo de kagado, o censo de leprosos, onde elles pollulam e se multiplicam aos milhares.

Applicando a mesma progressão aos dois Estados de Minas e S. Paulo, maiores focos de lepra do Brasil, verificamos o seguinte: em 1906 devia contar o E. de Minas 2.230 leprosos, elevados em 1910 a 2.800; a 3.920 em 1914; a 5.498 em 1918; a 7.698 em 1922 e a 11.996 em 1926, tendo fallecido durante esses vinte annos 14.625, que addicionados aos 11.996 vivos, perfazem a somma de 26.621 victimas da lepra desde 1906.

Quanto ao futuro é tremendo. Guardada a mesma proporção, a lepra terá ali o seguinte desenvolvimento: em 1930 haverá 16.795 leprosos; 23.513 em 1934; 32.919 em 1938; 46.087 em 1942, e 64.522 em 1946.

Durante esse periodo o flagello victimará 143.310 pessoas, de que subsistirão 64.522 em 1946, para proseguirem a triste sina de soffrimento sem egual, e a tetrica faina de crescente propagação da "morte em vida" a novas victimas, até transformarem o Estado num immenso leprocomio.

Agora, S. Paulo, no passado e no presente. Numero de leprosos em 1906, 1.760. Em 1910 estavam elevados a 2.466; a 3.453 em 1914; a 4.835 em 1918; a 6.769 em 1922, e a 9.477 em 1926, tendo fallecido durante esses vinte annos 10.758. Houve portanto durante esses vinte annos 20.235 victimas do flagello, de que subsistem 9.477.

E o futuro? Tão negro quanto o de Minas e do Brasil. Em 1930 estará elevada a cifra de leprosos a 13.268; a 18.576 em 1934; a 26.006 em 1938; a 36.409 em 1942 e a 50.973 em 1946, sendo de 62.236 o numero de mortos. Será de 113.309 o numero de victimas do flagello, de que subsistirão 50.973 em 1946.

Vejam os paulistas quanto tempo perdido desde as sabias advertencias de Emilio Ribas. Dahi o negro futuro que os aguarda, como a Minas e ao Brasil.

Minas e São Paulo contam 63 °|° dos leprosos do Brasil, cabendo 35 °|° a Minas e 28 °|° a S. Paulo.

Não vale a pena insistir sobre esses numeros, que falam por si.

Nada ha que estranhar na rapida e violenta progressão da lepra, entre nós, deante de factos observados em outras regiões. Conta Patrick Manson que havia em 1865, nas ilhas Hawaii, 230 leprosos conhecidos, numa população de 67.000 habitantes. Vinte e seis annos depois, em 1891, com a população reduzida por varias causas a 44.232 habitantes, o numero de leprosos subira a 1.500, ou sete vezes.

O mesmo autor cita o caso da Nova Caledonia, onde a lepra era desconhecida até 1865, quando ali se estabeleceu um negociante chinez leproso. Em 1888, ou apenas 23 annos depois, o numero de leprosos elevava-se a 4.000 numa população de 40.000 habitantes. Tratava-se de um meio virgem, de população condensada, onde as probabilidades de contagio e as condições de receptividade eram as melhores possiveis.

Não exageramos nem inventamos, para alarmar; expomos a verdade com o fito patriotico e humanitario de despertar a attenção dos dirigentes, para que se não limitem a meias medidas, que em hygiene nada valem, antes são contraproducentes, e desmoralizadoras.

Jonathan Hutchinson, citado por Patrick Manson, disse ser a lepra uma doença viavel nos paizes em estado de semi-civilização. Os selvagens, vivendo nas florestas, desconhecem-na, bem assim os povos civilizados; mas quando os selvagens se iniciam na civilização e passam a vestir-se, a morar em casas e... a syphilizar-se, ficam sujeitos á infecção. Quer isso dizer que nas primeiras etapas da civilização multiplicam-se as probabilidades de contaminação, não contrabalançadas pelos cuidados hygienicos.

Como esta observação se adapta admiravelmente ao Brasil, que tanto se jacta de civilizado, e onde são tão abundantes e flagrantes as provas de semi-civilização!

Belisario Penna

NO MUNDO POLITICO

O caso de Pernambuco

O sr. Amaury de Medeiros, que veiu incumbido, pelo governador Sergio de Loreto, de tratar aqui da successão pernambucana, ainda não foi recebido no Rio Negro, pelo que, até agora, o caso continúa em expectativa.

E Sergipe...

Como a de Pernambuco, a questão da successão presidencial de Sergipe não soffreu ainda nenhuma solução. O sr. Antonio Carlos quer que a balança penda para o lado do sr. Laudelino Freire, mas o sr. Gilberto Amado dispõe de fortes amizades.

De qualquer maneira, porém, a verdade é que o sr. Graccho Cardoso não será ouvido nem cheirado sobre o assumpto.

Com o governo do sr. Góes Calmon

BAHIA, 23 (*Do nosso correspondente*) — "O Jornal", orgão opposicionista, tem proseguido na analyse da administração Góes Calmon, combatendo-a energicamente. Esse jornal tem publicado tambem alguns artigos do dr. Heitor Muniz, redactor do "Correio da Manhã", que se acha, actualmente nesta capital.

Um que desapparece

CUYABA', 23 (A. A.) — "O Republicano", orgão politico do Partido Conservador, publicou um longo artigo intitulado "O momento politico", mostrando que o partido situacionista daqui está virtualmente desapparecido, por motivo de grave desintelligencia entre os seus proceres.

Portugal no Brasil

Pelo telegrapho

Em torno da palpitante questão das colonias

Lisboa, 21 ("Correio da Manhã") — O "Diario de Noticias" publica uma entrevista do primeiro ministro belga, sr. Vandervelde, reputando opportuno um accordo diplomatico entre Portugal e a Belgica, repudiando toda e qualquer represalia colonial, assente, unicamente, sobre o livre e mutuo interesse. Em parte o sr. Vandervelde disse: "Portugal e a Belgica contam multiplos interesses mutuos na Africa. São, além do mais duas nações ciosas dos seus progressos e da sua civilização. Negociarmos um accordo que não fosse nestas bases, seria para nós prejudicial."

O alto commissariado de Angola

Lisboa, 23 (U. P.) — O sr. Jayme Moraes está sendo apontado para o cargo de commissario em Angola.

Um enviado da colonia desta capital chega a Lisboa

Lisboa, 23 (U. P.) — Chegou a esta capital o sr. Cabral Coutinho, enviado da colonia portugueza no Rio de Janeiro, que vem fazer a representação dos interesses portuguezes no Brasil ao Parlamento da Metropole. O sr. Coutinho conferenciou com os parlamentares sobre o assumpto, defendendo a questão. Declarou aos jornaes acceitar a eleição de um unico deputado por escrutinio feito na embaixada portugueza no Brasil.

Brevemente será recebido pelo presidente Bernardino Machado.

A corrida aos estabelecimentos bancarios do Porto

Lisboa, 23 (U. P.) — Confirmo a minha noticia de hontem relativa á corrida aos bancos do Porto. Alguns na impossibilidade de apagar o cheque, suspenderam pagamentos. O governo ordenou ao Banco de Portugal que auxiliasse as casas merecedoras de confiança.

Moratoria concedida

Lisboa, 23 (U. P.) — O Parlamento approvou uma proposta governamental, concedendo uma moratoria de dois mezes para o pagamento das contribuições.

Foram illudidos por um agente paulista

Lisboa, 23 (U. P.) — Desembarcaram nesta capital, de bordo do "Ruy Barbosa", 38 trabalhadores hungaros vindos de São Paulo e que foram enganados por um agente paulista, que lhes vendeu passagens para Lisboa, como se fossem para Hamburgo.

Um accordo commercial com a Allemanha

Berlim, 23 (U. P.) — Portugal assignou o accordo commercial com clausula mutua de nação mais favorecida.

A situação economica das praças de Lisboa e Porto

Lisboa, 23 (A. A.) — Afim de estudar uma solução para a crise por que atravessam os centros de commercio mais importantes da Republica, o governo e o Parlamento occupam-se da situação economica das praças de Lisboa e Porto.

Ephemerides

A data de hoje assignala na historia de Portugal os seguintes episodios:

MARCOS PORTUGAL

1762 — Nascimento do grande compositor portuguez Marcos Portugal. — Esse insigne musico, que portuguezes e estrangeiros celebraram como um dos mais illustres do seu tempo, não póde, entretanto, ter a mesma adjectivação como patriota. Marcos Antonio da Fonseca Portugal nasceu em Lisboa a 24 de março de 1762, fallecendo no Rio de Janeiro a 7 de fevereiro de 1830. Era filho de Manoel Antonio da Ascenção e de Joaquina Thereza Rosa.

Tinha elle 9 annos de edade quando entrou para o Seminario Patriarchal, a 6 de agosto de 1771. Fez rapidos progressos no estudo da composição e teve por seu mestre João de Souza Carvalho.

Aos 14 annos já compunha, como se vê pela data de 1776, de um *Miserere*, a quatro vozes e orgão que figura no catalogo das suas composições. Tal somma notavel o seu aproveitamento no estudo do canto e do orgão.

Aos 21 annos foi admittido na Irmandade de Santa Cecilia. A sua voz a principio era de triple, transformando-se depois na de tenor.

Desde que a fama do seu extraordinario talento começou a tornar-se notoria, despertou-se-lhe a vaidade, que se tornou seu principal defeito, de que muitas vezes deu provas. Foi maestro do theatro do Salitre. O folheto que se imprimiu da farça *A noiva de Guimarães*, Molière, em 1784, diz que a musica é do mesmo Marcos. Em 1792 foi para a Italia, onde durante quasi nove annos compoz um grande numero de operas que obtiveram grande exito.

Convivendo com a côrte e desejando ir á Italia, conseguiu, com a protecção regia, satisfazer essa sua ambição e ali permaneceu de 1792 a 1800. Escreveu operas que obtiveram o mais vivo successo, e era o principal centro do ensino da musica, tendo por principaes mestres Durante, Jonelli, Pergolese, Piccini, etc.

O principal cuidado de Marcos de Portugal foi fazer-se conhecer como compositor já feito e esse intento logo o conseguiu em 1793, escrevendo, no theatro Pergola, de Florença, se cantou a sua opera *L'Eroe Cinese*, poema de Metastasio. Nesse mesmo anno, também se cantou em Florença, no theatro Pala Corte, a opera bufa *I due Gobbi*. Em Veneza, no theatro San Moisé, as farças *La bacchetta portentosa* e *La Castanheira* ou a Brites Papagaia.

Durante os oito annos que residiu na Italia, de 1792 a 1800, Marcos de Portugal compoz mais de trinta e tantas operas, serias e comicas, em diversas terras, e que eram cantadas, com grande exito. O facto de se cantar a 14 de fevereiro de 1800, no theatro Scala de Milão, a sua opera *L'Astuto*, e em 1801, na abertura do theatro de S. Carlos de Lisboa, a sua opera *La Semiramide*, mostra bem o alto conceito em que era tido.

Em 1794, cantaram-se em Portugal, no theatro da rua dos Condes, as farças *O Sapateiro da chamine*, *Rinaldo d'Asti*, e em 1795, a cantata *Il Natal d'Ulisse*; no castello de Lisboa, no Te-Deum; em Queluz, Motete, sendo logo depois nomeado mestre do theatro de São Carlos, bem como professor do Seminario.

Ali fizeram cantar todas as suas operas, dadas ao serviço da antiga corte. Entre ellas *Rinaldo d'Asti* e *Il Barone Spazzacamino*.

Em começos de 1800 apresentou a primeira opera escripta especialmente para o S. Carlos, *Adastro, re d'Egitto*. Depois, *La morte di Semiramide*, em que a celebre cantora Catalani teve um exito extraordinario; *Argenide*; *Fernando nel Messico*.

Em 1804, apresentou as novas operas *L'Oro non compra amore* e *Merope*; em 1805, *Il Duca di Foix*, *Ginevra de Scozia*; em 1806, *Artaserse* e *La morte de Mitridate*.

A invasão franceza obrigou, como é sabido, a familia real a fugir para o Brasil em 1807. Marcos Portugal, porém, conservou-se em Lisboa, talvez esperançado de cair nas boas graças dos novos dominadores, o que em parte conseguiu, embora com o naufragio do seu brio de portuguez com a patria subjugada, comquanto não vencida.

Quando o general Lannes esteve em Lisboa como embaixador, em 1804, Marcos tratara-o de perto e prestara-lhe os seus serviços artisticos. Lannes mandou celebrar na egreja do Loreto, no dia 15 de maio desse anno, um solemne *Te-Deum* em honra de Bonaparte, e foi Marcos de Portugal quem compoz a musica e a dirigiu.

A' noite, o mesmo general deu um esplendido sarau, em que Marcos tomou parte, acompanhando os cantores ao piano.

Em 1808, Junot, estando senhor de Lisboa, quiz que o dia da festa de Bonaparte, 15 de agosto, fosse ali celebrado com um grande espectaculo de gala no S. Carlos. Marcos de Portugal foi encarregado de escrever uma opera nova que fosse mais ou menos adequada ás circumstancias. Marcos lembrou-se do seu antigo *Demofoonte*, cujo libretto de Metastasio celebra casos heroicos. Improvisou sobre elle musica nova, cantou-a e dirigiu-a na noite da festa.

A convenção de Cintra, que determinou a evacuação do paiz pelas tropas francezas, foi celebrada com grandes festas, tendo então Marcos de Portugal querido penitenciar-se do seu jacobinismo. Mas as circumstancias haviam mudado e a opinião publica levantava-se enfurecida contra os jacobinos e especialmente contra Marcos de Portugal. O illustre maestro achava-se em uma situação penosa e sua immensa vaidade soffria atrozmente.

As noticias do Rio de Janeiro certificavam-lhe que alli, onde se achava a côrte, era grande o exito do seu antigo discipulo, o padre José Mauricio. Marcos resolveu partir para o Brasil, ao encontro da côrte e chegou ao Rio em 1811.

Resolveu então partir definitivamente, sob a pressão da desesperada penuria, trazendo em sua companhia o seu irmão Simão Victorino de Portugal, organista da Patriarchal e tambem compositor.

Em 13 de outubro de 1813, dia do anniversario natalicio do principe D. Pedro, inaugurou-se o grande theatro de São João, construido á semelhança do de São Carlos, de Lisboa, tendo sido a peça allegorica representada nessa occasião de musica de Marcos de Portugal, intitulada *O Juramento dos Numes*, sendo a poesia escripta por D. Gastão Fausto da Camara Coutinho.

Em 1824, o São João ardeu e em 1825, reconstruindo-se depois com o titulo de Theatro São Pedro d'Alcantara.

Compoz muitas musicas religiosas para o serviço da real capella, bem como para a antiga farça *O Saloio Namorado*, que fora cantada, em 1812, pelos negros, alumnos do conservatorio estabelecido por dom João VI.

A vaidade de Marcos e o apreço em que, apezar dello, era tido, não podia deixar de crear-lhe grandes inimizades.

Um seu encarniçado inimigo, Luiz Joaquim dos Santos Marrocos, deixou alguns escriptos, manifestantemente a respeito do Marcos e contra o illustre maestro portuguez.

No entanto, Marcos de Portugal continuava vivendo perfeitamente, quanto á situação social e aos interesses pecuniarios. Recebia de Lisboa os ordenados de mestre de Suas Altezas, de mestre do theatro de São Carlos, e como mestre do principe D. Pedro e andava nas seges da casa real, recebendo tambem presentes importantes.

Em 1821, teve um primeiro insulto apopletico, e em 1817 um segundo, que o muito o transtornou. E de tal forma ficou que em 1821, quando D. João VI regressou a Portugal, não o pôde acompanhar.

Acabaram-se-lhe então todas as regalias.

Não tendo nunca reservado parte dos grandes proventos que alcançara, pintou-se a penda do prestigio a falta de recursos, o que o obrigou a recolher-se, por favor, á casa de uma velha fidalga, a viuva marqueza de Aguiar, onde falleceu em relativa pobreza e completo esquecimento, com 68 annos incompletos.

— 1797 — D. Fernando de Portugal Noronha pede e obtem o estabelecimento de um correio regular para São Luiz do Maranhão.

— 1866 — Morre no Porto o benemerito conde de Ferreira.

Pelo Correio

A historia da pretensa "santa" de Vilar do Andorinho

Lisboa, fevereiro de 1926. — No vizinho concelho de Gaia como nessa cidade foi assumpto preferido o caso da *santa*, passado na freguezia de Vilar de Andorinho, caso em que muito se fallou e que occupou os jornaes nos mais de quinze dias, e que de facto a imprensa diaria compararam uma parte activa.

A historia da *santa*, porém, é muito simples e se póde contar em poucas palavras.

A' volta da velha egreja da freguezia, faziam-se antigamente os enterramentos. Tendo-se depois acabado com esse cemiterio e resolvendo-se o terreno, appareceu na cerca de 57 annos, quasi intacto o corpo de uma mulher, que a gente da terra começou a julgar *santa*. A junta de freguezia de então mandou abrir um tumulo, em que os restos foram depositados e dentro de uma urna de vidro, e durante 12 annos conservou-a em exposição.

A affluencia de gente era grande. Na freguezia de Vilar, onde se tratou de romarias, eram grandes, mas depois muito, a *santa* e o seu enterro.

Entre o presidente da Junta e o administrador de então — Castro Portugal — estabeleceu-se sobre o destino da *santa*, tendo a questão sido levada ao governo civil e que tendo regeneradora e da mesma autoridade tudo não foi mais do que ordenado o enterramento do cadaver.

A sepultura foi aberta do lado norte da egreja e tempo depois da *santa* foi ali encerrada a *santa*.

Algumas mulheres, ainda devotas, sabendo que é o que se tratava, fizeram grande algazarra, reivindicando o direito de que a *santa* era sua, e com a entrega á terra ao que se havia feito o enterro, a *santa* ficou a ver...

O proprio bispo-conde de Coimbra, pelo elemento que era a *santa*, não quiz intervir.

A *santa*, porém, foi esquecendo e só de quando em quando duas pessoas se lembravam della.

Ao dar da egreja era aberto. Piteiram-se os altares, pó, enfeites, carunchosos, que alli ficaram, e que se resolveu juntar a entrega ao que aquelle local, e uma grande dedicação por ella vae ser a *santa*.

A egreja de hoje, tão feita a sua construcção, pertence ao mesmo velho, que se... a *santa*, e, de ante mão, com pessoas de dentro, o resto.

O caso da freguezia de Vilar, depois da sepultura.

Ora ha cerca de 4 annos, a historia recomeçou, havendo um velho trabalhador, pobre, homem que padecendo dos olhos, se alterou que curou os seus achaques, contribuindo tambem uma velhota que affirmou a bondade da *santa* na opinião da gente simples.

Essa velhota recolheu a sua pequena contribuição para a installação e como a *santa* ... a sepultura.

O facto é que a noticia da cura começou a espalhar-se, tendo vindo pelos trabalhos de varios dos *jornaes* e imprensa, havia que julgar, da mais popular, de quanto se... pela *santa*.

"Aqui jaz o cadaver ... que ... no dia 28 de dezembro de 1869 foi encontrado em bom estado de conservação numa sepultura desta egreja. Durante 12 annos esteve exposta ao publico, sendo depois então venerada por todos como *santa*. Continua a fazer milagres e ignora-se o seu nome".

Ha annos o pedreiro Domingo Alves da Silva, o "Sequeiro", encarregou-se de olhar pela sepultura da *santa* e assim recebia todas as esmolas. Cheio em dinheiro, como em azeite, etc.

O Domingos, nas horas vagas construiu duas columnas que sustentavam uma larga pedra, servindo de jazigo á *santa*.

Nos ultimos tempos a crendice augmentou espantosamente a ponto de se pretender que o seu corpo tivesse novamente para a exposição. Não foi satisfeito o desejo e dahi o que se passou e que largamente relatamos.

Quando a guarda republicana ali appareceu, a exaltação tinha ido até ao fanatismo; nas todos retiraram e a força tambem.

Todo o mulherio resolveu proseguir na sua faina de procurar o corpo da *santa*.

Para não surgirem incommodadas pelas autoridades, as mulheres usaram de tactica: collocavam dois rapazes, um ao começo da estrada, que dá para Oliveira do Douro e outro no Monte Grande, cada qual com um foguete, que queimariam caso apparecesse a guarda republicana.

Estabelecida esta precaução, numerosas mulheres, munidas de picaretas, enxadas e pás, proseguiram no desaterro. Ao fim de 15 centimetros de profundidade appareceu um montão de ossos humanos, com a respectiva caveira e no lado uma porção de chumbo. O desapontamento foi geral.

Algumas das mulheres affirmaram logo que aquillo não era a *santa* e que por isso se devia proseguir mais e ainda.

Assim se fez. Dentro em pouco a excavação já se fazia em terra virgem, que ainda não havia soffrido os rigores da picareta. Mas não se olhava a isso.

Dia estavam já cavando á profundidade de cerca de dois metros, quando, quando de repente ouviram queimar um foguete: era uma força da guarda republicana que avançava pelo Monte Grande, mandada pelo administrador.

Foi uma grande gente fugiu para suas casas.

Fallecimentos em fevereiro

LISBOA

Carlota Emilia de Oliveira Barbosa, Eulalia Jardim Alves, Eduardo Antonio Dias, Gertrudes de Jesus Canha, José Gonçalves, Ilda da Conceição, Manoel José de Freitas Pimentel, Salusta da Conceição Lopes, Serafim Frisco, Custodio da Silva, Maria José Balbina, Maria Martins, Maria Marques Ascensão, Maria da Conceição Pereira, Carlos dos Santos Abrunhosa, Alice Lemos Dias de Souza, Candida dos Santos, José Maria da Apresentação Sanches, Joaquim Carlos de Freitas, Eusebio Augusto da Trindade, Maria dos Prazeres Madeira, Joaquim Barata Junior, Adelino Pires Serra, Angelo da Costa Corte Real, Manoel Alves da Silva, Maria Pinto, Alfredo Francisco Xavier, Maria Guilhermina do Carmo, Augusto de Oliveira Vida, Felismina dos Santos Moreira, Maria de Jesus Vidal, Manoel Octavio Estevão, João Marques Coelho, Manuel de Alvim Leiria, José da Silva, Adelino da Costa Miranda, Maria Nascimento de Oliveira, Augusto Gomes de Souza, Eliza Rodrigues Branco, Hygino Augusto da Costa Fialho, Francisco dos Santos Carvalho, Maria Emilia de Lacerda, Julio de Lucio Vasconcellos Oliveira, Adelino da Costa Miranda, Joaquim Gomes da Silva, José Nunes Paiva, Antonio de Souza Lemos, Aurora de Almeida Torres, Antonio Barreto, José Pedro dos Santos, Henrique Nunes, Eugenia da Costa, Joaquim Garcia de Almeida, Julio de Sá Barbosa, Eduardo Camacho, Americo do Nascimento Martins, Leopoldina dos Anjos Coelho, Firmino dos Santos Alves, Americo Martins, Joaquim Antonio Gasparinho, Guilhermina Santos Martins, José Corte Silva, Manoel Fonseca, Antonio Ferreira Martins, Joaquim Marques Dionisio, José de Souza, Zeferino, Virgilio dos Santos Frutuoso, José Augusto Gonçalves, Feliciano José Gonçalves, Antonio Carlos de Menezes, Maria Raymunda, Maria de Lourdes Móra Vozane, José de Faria Leal, Antonio Gonçalves, Augusto da Costa Gomes, Jacintho Teixeira, Maria de Freitas, José Luiz, Maria Joanna Gonçalo, Maria da Conceição Pereira, Antonio Franco Barreto, Amelia Marques de Carvalho, Pedro da Silva Felix, José da Silva Santos, Nunes Ferreira, Joaquim Saraiva, Maria da Costa, Guilherme de Oliveira, Francisco Pereira Alves, Manoel da Graça e Silva, Maria Candida Marques, Antonio Pedro de Oliveira, Emilia da Fonseca Leão, Luiza Teixeira de Vasconcellos e Maria Alves.

PORTO

Thereza Teixeira da Costa, Arnaldo Monteiro Guimarães, Carolina Guarenna de Mattos, José da Silva, Maria Salette Jeronymo, Carlos Arthur Martins, Maria da Silva Moura, Marcos Luiz Pinto, Guilhermina da Palma Esparsandim, Fernando Julio da Silva, Antonio Peixoto Braga, Fernando José da Silva, Maria da Trindade Salgueiro, Maria Emilia de Pinto, Maria Amelia Soares de Barros, Carolina Cecilia Nogueira, Manoel Affonso Carvalhido, Roberto Corrêa de Queiroz.

NAS PROVINCIAS

Fornos de Algodres — Antonio de Andrade.

Pianna do Castello — Telmo José Dias, Joaquim Gonçalves.

Coimbra — José Simões Esteves Lopo, Thereza da Silva Campos, Antonio dos Santos Fonseca, Francisco dos Santos Silva.

Villa Nova de Foscoa — Antonio Saraiva.

Braga — Antonio José Pereira Trouqueiro, Maria Olinda da Cunha Barros, Antonio José Pereira, Joaquim Machado, Adelino de Brito Ferreira.

Escolas de Cima — Carolina Vaz Perez de Andrade.

Anadia — Antonio Ferreira Reis.

Sobral de Mont'Agraço — João da Silva Faria.

Tabuaço — Gonçalo de Castro.

Felgueiras — Maria de Magalhães e Menezes.

Guarda — Eduardo d'Almeida Salgueiro.

Pinhel — Antonio Julio do Nascimento.

Ervedosa — Maria Mendonça Fernandes.

Coimbra — Manoel Francisco Alves, Antonio José Augusto dos Reis.

Almada — Alice da Costa e Silva.

Pombal — Maria d'Almeida Guilhermina.

Belver — Revmo. Joaquim Serrano da Conceição.

Mertola — Jeronymo Raposo.

Monsanto — (Beira Baixa) — José de Albuquerque.

Ribeira de Pena — Revmo. Alvaro de Carvalho Pimenta.

Amarante — Manoel dos Santos Filipe Valente.

Vieira — Dr. Casimiro Antonio de Albuquerque Silveira.

Avanca — Augusto da Cunha Pinto.

Villa Real — Gaspar Rebello.

Noticias agricolas

Costa do Valado — Foi ha dias abatido nesta localidade um suino, pertencente ao dr. Abilio Gonçalves Marques, que pesou 300 kilos ou sejam 20 arrobas. Tinha 3 annos e bello e corpolento animal, que estava gordissimo, que ha muito tempo não podia andar, e que foi admirado por muita gente.

Parada do Bispo — Terminou a apanha da azeitona. Houve muita, porém, de muito pouco rendimento. O rendimento regula por metade do anno passado.

Valdigem — Nesta freguezia está quasi concluida a apanha da azeitona. A producção é regular, mas produz pouco azeite, pois rende apenas metade do anno passado.

TRAZ-OS-MONTES

Candaeira de Basto — Afóra um dia ou outro de temporal mais rigoroso, de geral, as chuvas, bastante copiosas, têm beneficiado muito as culturas, especialmente as forragens para os gados, de que ha abundancia este anno.

— Principiou a colheita da azeitona, que este anno é bastante diminuta. O azeite novo é de boa qualidade, vendendo-se a 200$00 os 28 litros.

Celorico de Basto — Principiou a apanha da azeitona, que este anno é pouco abundante, e o azeite de inferior qualidade.

BEIRA ALTA

Moledo (Castro Daire) — Ainda não acabou o fabrico do azeite, mas o que se tem notado é que é menos e de menor qualidade, estando por isso os lavradores bastante desgostosos.

Reriz — Terminou a apanha da azeitona, que este anno foi regular, mas já se offerece a 170$00 pelos 28 litros de azeite.

Bebeu-se grande descontentamento entre os lavradores desta freguezia, pelo motivo dos generos não terem o que deviam dar, o milho regula entre 8 e 10 escudos os 15 litros; o feijão, 10 e 12 escudos os 16 litros; batata de 4 a 6 escudos os 15 kilos; 16 o vinho, 6 que está por a estar; a carne de vacca a 45, e a 40 e 45 escudos os 28 litros.

BEIRA BAIXA

Mata de Lobos — Terminou nesta região a colheita da azeitona, que foi muito productiva. Os lagares e fabricas desta região são a baixa da que principiaram em laboração com os melhores resultados.

Villa Velha de Rodam — Não obstante se não tendo concluidos nesta região os trabalhos da colheita da azeitona, que é abundante, já se viu que são de optima qualidade, tendo no mercado a melhor cotação, já sendo muito procurado, tanto para a capital como para o norte do paiz.

EXTREMADURA

Mezezinna — Acabou-se a apanha da azeitona nos lagares deste anno, e deve além do que se temem labor até os meados do mez. O azeite regula a 50$00 por decalitro.

ALEMTEJO

Alandroal — Terminou a apanha da azeitona, sendo a colheita inferior á do anno passado.

— As searas apresentam um bello aspecto; outro tanto não succedendo, porém, com as pastagens. Os gados estão fracos, faltando pastos para alimentar os gados.

Monforte — Terminou a apanha da azeitona, que deu o que se esperava. O preço do azeite, que é bom, é de 240$00 os 20 litros. Os gados é o que regula por 55 e 56 escudos.

Alhernoa — Seguem activamente os trabalhos de monda, bem como os alqueives do futuro anno. Os feirantes lutam com difficuldades para obter, á razão, serviço pessoal.

— Não obstante estar-se fazendo a colheita do azeite, este liquido na vida vae subindo; está a 50 escudos por alqueire, decalitro, e a 5$50 cada kilo.

Monsanto — A colheita do azeite, nesta região, foi muito inferior á do anno passado. Regula a 180 escudos os 20 litros de azeite. O productor está pedindo 6$00 por cada litro, fabricante 15 litros de azeite é de 5 a 6 escudos.

As transacções, porém, estão se fazendo demoradas e, é por isso que a carestia custo do azeite, em 1924, armazenadas pelo comprador, ou emergencia de só serem colhidos este anno.

Noticias das provincias

Oliveira do Bairro — Inaugurou-se na praça da Republica, desta villa, perante milhares de pessoas que concorreram desta villa e das freguezias circumvizinhas, o monumento aos Mortos da Grande Guerra, filhos deste mesmo concelho.

O ministro da Guerra fez-se representar pelo commandante do regimento de infantaria 24 Gaspar Ferreira; o general da Divisão, pelo commandante do regimento coronel Julio Schiapa de Azevedo, sendo a G. N. R., aquartelada em Aveiro, representada pelo tenente Vieira, commandante. Jayme Machado; e a Liga dos Combatentes da Grande Guerra, pelo capitão João Almeida Serra.

Do 24 assistiu tambem o tenente Armando Esteves e a sua esplendida banda.

O batalhão do 28 de infantaria, aquartelado em Agueda, fez-se representar pelo seu commandante, tenente Velloso e pelos tenentes Marques Gomes e Jorge Vieira.

A officialidade do 24 e respectiva esposa foi recebida na estação do caminho de ferro por grande numero de pessoas e pela philarmonica desta villa e do Troviscal, que a esperavam, seguindo todos para a Camara.

Pelas 2 horas procedeu-se á cerimonia do descerramento do monumento, que foi recebido por um numeroso concurso de pessoas e prestado por uma força de sargento da G. N. R.

Assistiu á sessão o presidente da C. E. da Camara Municipal, dr. Manoel dos Santos Pato, secretariado pelo coronel Gaspar Ferreira e Thiago Ribeiro, e usando da palavra varios oradores.

Por ultimo, o presidente da Commissão, que foi calorosamente o convidado, pelo Sr. Thiago Ribeiro, membro da commissão, que levou a collocar no monumento uma corôa de flores.

Foram distribuidos ás familias, dos mortos da guerra, diplomas e a sua conservação.

Depois da cerimonia terminada, a parte official, ás 4 horas, seguiram a sessão solemne no salão nobre da Camara Municipal.

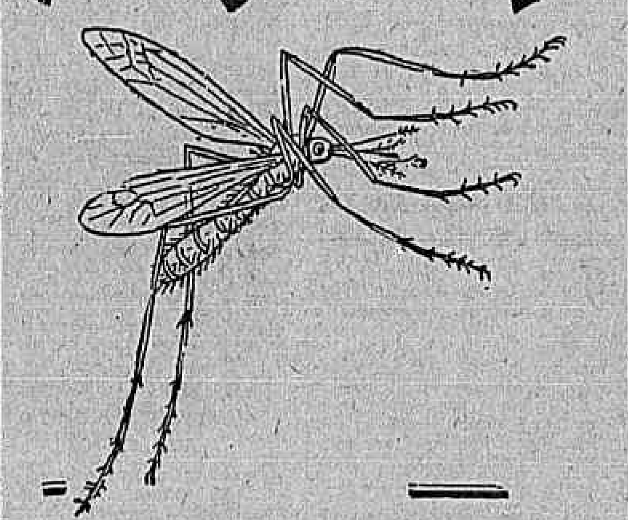

BREVE

FLY-TOX

4475

Regoa — Desenrolou-se no povo de Paredes, freguezia de Loureiro, uma scena de sangue que impressiona pela sua brutal selvageria. Foi o caso que ha tempos, o jornaleiro João Pinto, de 24 annos, bateu numa pobre mulher, mãe de cinco filhos, que desde essa aggressão passou a gozar pouca saude. Um dos filhos, de nome Dimas Sequeira, entendeu dever desaffrontar a mãe, tão duramente maltratada, e na noite de domingo, foi esperar o João Pinto e deu-lhe umas pauladas, pondo-se em fuga quando o Pinto gritou por soccorro. Os brados do Pinto causaram certo alvoroço, indo uma irmã do Dimas, rapariga de 18 annos, chamar perto seu irmão Jayme Sequeira, para que recolhesse a casa e se evitasse qualquer vingança do Pinto. Este, porém, enfurecido pelas pancadas, obrigou um cunhado a emprestar-lhe um revólver e, assim armado, correu a casa do Dimas, onde se encontravam suas irmãs Maria e Virginia, esta casada, e o irmão Jayme. Irrompendo na casa, o Pinto desfechou ás cegas, matando a Maria e ferindo o Jayme e a Virginia. Depois foi acolher-se a casa de um vizinho; mas de manhã uma patrulha da Guarda Republicana prendeu-o, apprehendendo-lhe o revólver com que praticara o crime, que causou a maior indignação. Resta agora que principiem a mover-se as influencias dos protectores de criminosos para obter a benevolencia do jury em favor do assassino. Essas protecções escandalosas têm transformado esta região em terra de selvagens, sendo indispensavel o maior rigor na applicação da lei em casos como este que acabamos de narrar.

Ermezinde — A noticia de ter apparecido no cemiterio desta localidade um cadaver incorrupto ha 30 annos, causou, como era de esperar, a maior perturbação no espirito crendeiro do nosso bom e ingenuo povo, que em tudo vê poderes sobrenaturaes e mysticos e irrecusaveis provas da existencia inquestionavel de Deus.

O pequeno cemiterio da villa é já hoje um local obrigatorio de peregrinação densa e alarmada. Todavia, o cadaver de José de Oliveira desceu já de novo á "terra fria" — incapaz de o reduzir a pó — apezar da desesperada ansia que todos os peregrinos mostram por vel-o, não se contentando com a palavra de honra das pessoas que tiveram essa dita e que a todo o momento attestam com orgulho o milagre que os seus olhos viram.

Interrogado, o coveiro já declarou, com pormenores, como deu com o cadaver. O episodio passou-se tal como o "Seculo" relatou. Apenas accrescentou que antes de abrir o caixão fizera neste tres furos, para sair o mão cheiro. Como o mão cheiro não saisse, é que, intrigado, se atreveu a abrir o caixão.

E' indiscriptivel, o pasmo do coveiro ao dar com o phenomeno. De resto, nem a roupa que vestia o cadaver estava maculada. A camisa engommada continuava branquinha de neve, a jaqueta preta, não tinha uma nodoa. Parecia que o enterramento se teria realizado na vespera, quando já passavam por elle quasi 30 annos, pois se effectuou em 16 de fevereiro de 1896.

Como acima dizemos, Ermezinde tornou-se por este facto, local duma enorme peregrinação. A todo o momento chegam automoveis do Porto, "sid-cars", vehiculos de toda a ordem, trazendo curiosos e crentes. Já se fala na beatificação do cadaver, já se relembra a vida doce e amoravel que levou sempre o pobre José de Oliveira, já se citam factos p[...]osos que poderiam ter tido o condão de despertar em Deus a vontade de enriquecer as folhas do "Flos-Sanctorum", com mais um nome e uma vida exemplar.

Um neto de José de Oliveira, que vive no Porto, não attribui ao caso a importancia que lhe ligou o publico, sempre emocionavel em extremo ao mais pequeno choque sobrenatural. Segundo parece, referiu até, já, a circumstancia do cadaver não ter levado cal para a cova e o caixão ter um revestimento impermeavel de chumbo, que roubou absolutamente o corpo ao contacto destruidor da terra e dos vermes.

Teria sido esta dupla razão que fez apparecer o cadaver incorrupto? Que falem a Sciencia e a Religião. O que é certo é que o nosso povo, facilmente, suggestionavel, não diz senão que se trata de milagre, e não deixa de exclamar, ao referir o caso, e benzendo-se com uncção:

— Louvado, seja Deus!...

No Rio de Janeiro

Banda União Portugueza

A directoria desta renomada sociedade levou a effeito no domingo ultimo uma magnifica tarde-noite dansante que teve um optimo transcurso.

Quando ali estivemos fomos recebidos pelo digno director de dia, sr. Germano Botelho, que foi de uma fidalguia digna de nota.

As danças eram impulsionadas pelo afamado jazz-band do professor Pirajaba.

Para o proximo sabbado está sendo preparado o baile da Commissão dos Arriscados. Será por conseguinte uma festa magnifica esta já pela ordem que se verifica sempre em todas as solennidades, já pela cordialidade de seus associados. Um dos nossos mais barulhentos jazz será contratado para abrilhantar a solennidade desta festa.

A séde da Banda União Portugueza será ornamentada a capricho, estando confiada esta parte a um competente artista.

Para o dia 10 de abril a directoria está em preparo para um imponente festival que será no Gymnastico Portuguez sendo levado em scena aberta o drama o Dote.

E' brasileiro

Por portaria de hontem foi naturalizado brasileiro Augusto Pinto, natural de Portugal, residente nesta capital.

Padece de Enxaqueca?

Quasi sempre a causa é um desarranjo intestinal. Tome um laxante efficaz e eliminará o effeito

Tome

Pilulas do Dr. AYER

(7096)

Promoções nos Correios de S. Paulo

O ministro da Viação assignou hontem as eguintes promoções nos Correios de S. Paulo: Frederico Alves de Oliveira, a 1.º official; Godofredo Ferraz, a 2.º; José de Castro Carvalho, a 3.º; e autorizou o director a preencher os logares de praticante.

A abertura de uma agencia bancaria no bairro do Braz

O director geral do Thesouro deu conhecimento á Inspectoria Geral dos Bancos haver sido autorizada por decreto n. 17.044, de 16 de setembro ultimo a abertura da agencia do Banco Italo-Belga, no bairro do Braz, em S. Paulo.

Correio musical

O FILM DE "SALAMMBÔ" E A MUSICA DE FLORENT SCHMITT

O magnifico film *Salammbô*, foi extraido do romance de Flaubert. Agora, que os frequentadores do cinema talvez não saibam, é que foi composta para elle uma musica especial por Florent Schmitt. Partitura improvisada, feita por encommenda e terminada a tempo para ser levada com a fita, na Opera.

Florent Schmitt é um dos mais poderosos musicos orientalistas. Emquanto Albert Roussel se compraz nas delicadas evocações de cidades e paizagens do Extremo Oriente, com tonalidades subtis de pasteis, Schmitt prefere o Oriente Mediterraneo, a Judea, o Egypto, Carthago, os solos queimados por um sol implacavel, e mais do que os scenarios, prefere exprimir as paixões que desabrocham sob os céos de fogo. Uma especie de frenesi anima essa musica de uma violencia dyonisiaca.

O colorido orchestral é esplendido. Florent Schmitt descobriu combinações de timbres ineditas, rugidos de orchestra, sonoridades profundas, com resonancias mysteriosas e pertubadoras como appellos fantasticos de gongo chinez. Ninguem, nem mesmo Ricardo Strauss, soube pintar com cores tão vivas esse gosto de magnificencia, de volupia e de vingança cruel, que caracterisa a alma oriental.

A obra de Schmitt é, de certo, mais propria para ser apreciada em concerto; de facto, como admirar o valor do admiravel preludio, sombrio e pesado como um ceu de tempestade, quando na téla desfilam os interpretes do drama e que os titulos e sub-titulos narram os acontecimentos? Mesmo nas scenas tumultuosas em que a musica descreve a acção: a orgia dos mercenarios nos jardins de Hamilcar, a perseguição de Matho, os combates, nunca pode haver accôrdo absoluto entre a impressão visual e a impressão auditiva. Quando olhamos com attenção, escutamos mal; quando lemos um sub-titulo, já não ouvimos nada, ou perdemos o fio da linguagem sonora. O film musical de Arte seria ainda uma utopia?

Os allemães (e alguns francezes) para remediar ao antagonismo da visão e da audição, reduziram ao minimo os detalhes, supprimiram os sub-titulos e praticam o erro de apresentar os interpretes durante um trecho symphonico, que deve preparar o espirito ao drama. E' possivel mesmo realizar um film musical sem que os dois elementos rivaes, em logar de se combater, se reforçariam um ao outro.

Em todo caso, a musica de Florent Schmitt exprime bem a atmosphera de sangue, luxuria e ardencias do romance de Flaubert.

TEMPORADA DE OPERA NO LYRICO

A companhia lyrica italiana, organizada pelo maestro Billoro, por conta da empresa Viggiani, que faz no amplo theatro da rua 13 de Maio, tão concorrida temporada, canta esta noite, em récita de assignatura, a sempre apreciada "Tosca". A distribuição dos principaes papeis é a seguinte: Mario Cavaradossi, tenor Giovanni Chiaia; Scarpia, barytono Giovanni Faini; Flora Tosca, soprano sra. Rossi de Oliver; sacristão, baixo comico, Giuseppe Zonzini.

E' a mesma distribuição que, nas passadas récitas, fóra da assignatura, tanto relevo deu á querida partitura de Puccini. E' que o tenor Chiaia como muito bem salientou a critica, apresenta um Cavaradossi com um caracter pessoal, todo seu, cantando esplendidamente a sua parte e bisando os trechos mais suggestivos do seu personagem, com o "Recondita armonia" e o "Lucevan le stelle". Ao seu lado a sra. Rossi Oliver dá-nos uma Flora Tosca de voz agradavel e sempre ovacionada no "Vissi d'arte". Assim tambem brilharam em seus papeis os demais artistas, apresentando um conjunto esplendido.

— Amanhã, "Lucia de Lammermour", com Pina Fantini, na protagonista.

RECITAL DE CANÇÕES BRASILEIRAS DE MARCELLO TUPINAMBA'

E' no proximo dia seis de abril que se realizará no Instituto Nacional de Musica o recital de Marcello Tupinambá, o inspiradissimo compositor brasileiro, que se fará ouvir e applaudir em suas novas canções, entre as quaes: "Visita á casa paterna", o soneto immortal de Luiz Guimarães; "Cantiga de ninar", joia de inconfundivel belleza, versos de Olegario Mariano; "Canção de Ruth", versos da consagrada poetisa Anna Amelia de Queiroz Carneiro de Mendonça; "Andorinha" de Manuel Bandeira; "Vida de minha vida", versos de Belmiro Braga; "Canção do tempo", versos de Laura Margarida de Queiroz; "Colhendo perolas", de Ildefonso Falcão e muitos outros numeros que despertarão o mais franco enthusiasmo e emoção na selecta assistencia que afflue sempre aos recitaes de Tupinambá.

As canções serão interpretadas pelo barytono Adacto Filho, amplamente conhecido como artista de real valor.

Eis o programma organizado:

1ª PARTE — a) Trovas nocturnas, Murillo Araujo; b) Canção, Alphonsus de Guimaraens; c) Nocturno, Onestaldo Pennaforte; d) Visita á casa paterna, Luiz Guimarães; e) A minha dôr, Alvaro Moreyra; f) Canção de Ruth, Anna Amelia de Queiroz Carneiro de Mendonça; g) Cantigas de ninar, Olegario Mariano.

2ª PARTE — a) Canção praiana, Philemon Assumpção; b) Morrer de amôr, Julio Salusse; c) Infiel, Aristeu Seixas; d) Canção do tempo, Laura Margarida de Queiroz; e) Canção nupcial, Francisco Pati; f) Versos escriptos na areia, Homero Prates; g) Minha terra tem palmeiras, Gonçalves Dias.

3ª PARTE — a) Andorinha, Manuel Bandeira; b) Colhendo perolas, Ildefonso Falcão; c) Vida de minha vida, Belmiro Braga; d) Na paz do outomno, Ronald de Carvalho; e) Idyllio suave, Guilherme de Almeida; f) Canção da guitarra, Applicina do Carmo; g) Amôr, Menotti del Pichia.

THEATRO S. PEDRO

O elenco da companhia lyrica italiana, que inaugurará a temporada de inverno do Theatro São Pedro acaba de ser sobremaneira enriquecido com o contrato, feito na Italia pelo maestro Piergili, da grande soprano dramatico Isora Rinolfi, cantora que só tem actuado nas grandes companhias lyricas e que ainda não foi ouvida na America do Sul, devido aos seus innumeros e importantes contratos nos Estados Unidos e na Italia. Isora Rinolfi, cuja fama é egual á da celebre Rosa Raisa, é considerada uma das maiores interpretes da "Aida", actualmente; ella tem a sua "corôa" artistica, nessa opera, em que a sua actuação, segundo a unanimidade da critica italiana, é soberba, pelos seus recursos vocaes, timbre de voz e representação scenica. Não só na "Aida", mas tambem na "Gioconda", de Ponchielli, ella se tem feito notar. Aliás, além desse soberbo nome de cartaz que é Isora Rinolfi, conta a companhia lyrica italiana, do Theatro São Pedro, com o tenor lyrico Antonio Melandri, cujo renome augmentou no Chile, ao lado de Gilda Dalla Rizza; com o tenor dramatico Vincenzo Sempere, que percorre toda a Italia, ha dois annos, sempre com grande successo; com o "basso" Luigi Ferroni, por quem Mascagni tem manifesta predilecção; com a soprano lyrico Rosina Sasso, linda cantora de admiraveis recursos vocaes; com o barytono Mario Albanesi, que trabalhou, na tournée Mascagni do Cairo, com grande exito; com o tenor lyrico-ligeiro Nino Bertelli, possuidor de um invejavel registro de voz; com a soprano lyrico-ligeiro Adelaide Saraceni, de cujos triumphos, no "Guarany", de Carlos Gomes, os jornaes italianos vêm repletos; com a soprano japoneza princeza Nobuko-Hara, um dos maiores attractivos da ultima temporada do Theatro Constanzi, de Roma. Todos esses excellentes artistas, chegarão ao Rio, no dia 11 de abril, a bordo do "Conte Verde", estreando no dia 13, com uma das melhores operas do repertorio.

Maestro Del Cupolo

Cuidado com a bocca

PYORRHÉA, genviva sangrando, dentes abalados, fistulas, etc., tratamento seguro com AXOL, f. do Dr. Cesar Esteves, na C. Oswaldo Cruz; rua 7 de Setembro, 213 e nas casas de artigos dentarios, é o mais poderoso especifico.

(Y 25658)

Clinica de Vias Urinarias

Tratamento pelos mais recentes processos. Modernos methodos seguros e efficazes de diagnosticos e therapeutica. Urethroscopias anterior e posterior. Cystoscopias. — Cura radical da gota militar, cystites, prostatites, orchites, hydrocele, tumores, impotencia genital, etc.

DR. RODOLPHO JOSETTI

Ex-director do Dispensario Central de Prophylaxia das Doenças Venereas, (Saude Publica). Longa pratica dos hospitaes da Allemanha — Rua 13 de Maio n. 36. Diariamente das 4 ás 7 horas. Telephone 1.000, Central.

(943)

Dr. Bastos de Avila

CLINICA MEDICA

das 4 ás 6 horas da tarde Rua. 7 de Setembro n. 231, sob. (6387)

FOI AGGREDIDO NA PROPRIA RESIDENCIA!

Em sua residencia, á rua Frei Caneca n. 128, foi João José de Almeida, brasileiro, de côr preta, solteiro, operario e de 30 annos de edade, aggredido, hontem, a navalha, soffrendo uma ferida incisa na região escapulo-peitoral e terço-médio do braço esquerdo.

A victima foi ao Posto Central de Assistencia solicitar curativos e, depois de medicada, recolheu-se á respectiva residencia.

Maticula na Escola Militar

Foi mandado apresentar á Escola Militar, afim de effectuar matricula o 2º tenente em commissão José Elpidio Nogueira.

ALFAIATARIA PARIS

PEREIRA FILHO & Cia. — — Rua Uruguayana n. 52.
Ternos de côr, de lã, sob medida, por 180$, 200$ e 220$000.

(9660)

Emprestimos hypothecarios

Offerecem graves inconvenientes os emprestimos a prazo curto, de dois, tres ou quatro annos. Em tão breve tempo não é facil preparar o seu resgate, e succede que o emprestimo é renovado uma ou mais vezes. *Resultado*: uma operação a 12 °|° vem a sair, com as despesas de renovação, direitos reaes, etc., etc., mesmo no caso favoravel de manter-se os mesmos juros, por 15 °|° ou mais.

E SE O MUTUARIO FALLECER, O QUE PARA ELLE JA' ERA DIFFICIL, OU SEJA LIQUIDAR A SUA DIVIDA, TORNA-SE QUASI IMPOSSIVEL PARA A VIUVA E OS ORPHÃOS INEXPERIENTES.

O nosso systema de *amortização automatica* do emprestimo, de 1 a 377 mensalidades, á vontade do devedor, é aquelle que deixa maior liberdade de acção ao mutuario, e é o unico *que lhe permitte saldar com segurança, a sua divida*.

ACCEITAMOS COMO PARTE DO PAGAMENTO DA DIVIDA, DESDE CEM MIL RÉIS EM DEANTE, NÃO SO' SEM COBRAR INDEMNIZAÇÃO ALGUMA, MAS, CREDITANDO DEZ POR CENTO DE JUROS.

EMPRESTIMOS CONCEDIDOS NO CURTO ESPAÇO DE QUATRO MEZES:

37 por *seis mil contos de réis*;

Em andamento: 52 por *cinco mil contos de réis*."

"LAR BRASILEIRO"

Associação de Credito Hypothecario — Sociedade Anonyma Brasileira para fomentar a previsão e a economia e facilitar a acquisição de uma casa propria.

Nossos Prospectos explicam o plano com toda a clareza.

Ouvidor, esquina Quitanda (Edificio da Sul-America).

Succursal: São Paulo — Rua São Bento 47. (4461)

Vão para Itajubá varios sargentos

Foram transferidos para o 4º batalhão de engenharia, aquartelados em Itajubá, afim de preencherem as vagas existentes de inferiores, os seguintes sargentos aggregados: 1º sargento José Gomes da Luz, segundos sargentos João L. de Araujo e Joaquim Anthero Camaro e terceiros Felippe de Albuquerque Nery, Manuel Gomes dos Santos e Carlos dos Santos Carvalho.

Ao publico e ao Commercio

Lenci di E. Scavini, fabricante em Turim das conhecidas e afamadas bonecas "LENCI", vem declarar pela imprensa que os unicos recebedores de todos os seus productos no Brasil, são os Srs. S. Carvalho & Cia., proprietarios das casas "A Capital" do Rio de Janeiro e S. Paulo. Faz esta declaração para evitar que outros commerciantes se digam recebedores dos seus artigos, que só poderão existir garantidos e de bôa procedencia nos armazens da "A Capital", sempre possuidores de um completo sortimento de todas as suas novidades.

Turim, 1º de Março de 1926.

LENCI DI E. SCAVINI.

(11201)

Duas victimas de autos

Manuel Henriques e Francisco da Conceição foram, hontem, atropelados, este na praia do Flamengo e aquelle, na avenida Mem de Sá.

Recebeu o primeiro contusões na região frontal e o segundo, soffreu luxação da vertebra dorsal e contusão pelo corpo.

Depois de medicados pela Assistencia Municipal, recolheram-se ás respectivas residencias.

Elasticos

Chegou hoje novo grande stock até 0,40 de largo.

Casa Moraes

Assembléa 107. Tel. 2419, C.

Visitem a nova secção de sombrinhas de luxo e verifiquem os preços!!

8º Congresso Brasileiro de Geographia

Adheriram ao 8º Congresso Brasileiro de Geographia, a realizar-se em Victoria, de 3 a 15 de maio do corrente anno, mais as seguintes associações: Brasilia Ligo Esperantista e Brazilia Ligo Klubo "Esperanto", que serão representadas, respectivamente, pelos srs. A. Couto Fernandes e Carlos Domingues.

CIGARROS CUBANOS
A ULTIMA PALAVRA
LOPES SÁ & Cia.

(4474)

O "Buenos Aires" passou ao largo de Recife

Recife, 25 (A. A.) — Passou ao largo deste porto o cruzador "Buenos Aires", a bordo do qual viaja para a Hespanha o aviador Ramon Franco, que radiographou ao dr. Sergio Loreto, governador do Estado, nos seguintes termos: "Tripulantes que fomos do "Plus Ultra", recordamos agradecidos as carinhosas attenções recebidas nessa formosa cidade e enviamos a v. ex. uma saudação effectuosa. (a) — Commandante Franco."

Entre mulheres

Leonor Antunes Peuna, de 32 annos, preta solteira e moradora a rua Visconde de Nictheroy, sem numero, e Nudre Maria da Conceição, de 20 annos, casada, moradora naquella rua, n. 140, não se viam com bons olhos.

Hontem, cerca de 1.30 da tarde, num encontro que tiveram, discutiram acaloradamente e, não chegando a um accordo, entraram em luta corporal.

Separadas por um policial, foram conduzidas á delegacia do 18º districto, onde o delegado Justo Fabiano mandou autoal-os em flagrante.

METTEU A MANICULA NA CABEÇA DO COMPANHEIRO

Uma luta entre dois chauffeurs, em Nictheroy

Por uma dessas questões frivolas, nutriram hontem á tarde, acalorada discussão na estação do Maruhy, em Nictheroy, os "chauffeurs" Ottilio Vicente Pola, brasileiro, com 26 annos, residente á travessa Ayrosa Galvão, e José Loureiro, do carro de praça n. 165.

Em meio da contenda, este ultimo, perdendo o dominio de si mesmo, tirou a manicula do seu auto e vibrou-a contra Ottilio, que recebeu ferimentos contusos na região parietal esquerda.

A victima recebeu curativos no Posto de Assistencia daquella capital. O aggressor não foi preso pela policia da 3ª circumscripção, por se ter evadido.

Foi aberto inquerito a respeito.

Sempre a mulher

Sem duvida alguma na mulher, a par de uma excellente educação, deve haver uma epiderme sã.

Este predicado obtem-se fazendo uso do

CREME DE CERA FRANK LLOYD

PREÇO, 7$000.

A' venda em todo o Brasil.

(5929)

Um novo instituto de ensino commercial

Communica-nos o sr. F. Martins Dias haver installado á rua Sete de Setembro nº 178 um novo instituto de ensino commercial denominado Escola Mercedes.

Para demonstrar que não visa unicamente o interesse monetario, mas sobre-tudo o bem da collectividade tomou a directoria da escola a resolução de acceitar e preparar um certo numero de alumnos gratuitos annualmente de accordo com o seu desenvolvimento e progresso. E por uma deferencia especial ao "Correio da Manhã" gesto que muito nos sensibiliza, põe o director da nova escola á disposição desta redacção dois logares gratuitos para dois alumnos á nossa escolha.

SOCCORROS URGENTES

A Casa de Saude e Maternidade Dr. Pedro Ernesto acaba de organizar um modelar serviço de Soccorros Urgentes, pelos preços communs da Assistencia Publica. Chamados a qualquer hora pelo telephone, C. 2047.

(4360)

O governo fluminense creou uma escola em Itaipu'

O presidente do Estado do Rio expediu hontem um decreto creando uma escola mixta do 1º grão em Itaipú, no 3º districto de S. Gonçalo.

DR. J. B. CANTO

Ex-assistente do prof. Gasset Pauchet, Paris, cirurgião da Assistencia Publica Assistente da Faculdade de Medicina.

Cirurgia geral, com especialidade appendice, estomago, vesicula biliar, molestias de senhoras, vias urinarias, apparelhos em geral.

Consultas diariamente, das 3 ás 5 horas, á rua da Quitanda, 33. Tel. N. 7188. Resid. P. Botafogo, 336. Sul 3145. Consultas gratis na Policlinica de Botafogo, ás 3ªs, 5ªs e sabbados, 9 ás 10. (5243)

A Companhia Agricola Industrial foi multada

O director da fiscalização de emprezas e companhias do Estado do Rio multou, hontem, em ...... 5:000$, a Companhia Agricola Industrial, por não ter iniciado as obras de construcção do ramal ferreo que liga S. Fidelis ao districto de Paciencia, em Macahé.

Leilões de hoje

Realizam-se hoje os seguintes:

PREDIO — A' rua Carolina Santos 79, (Meyer), ás 4 horas da tarde; á rua Matto Grosso n. 36, ás 5 horas da tarde (leiloeiro La Porta); á rua Visconde de Itauna 155, ás 4 1|2 da tarde; á rua D. Julia, 17, ás 4 1|2 da tarde.

MOVEIS — A' rua do Rosario 143, ás 2 horas da tarde; á rua Buenos Aires n. 163, ás 2 horas da tarde.

FABRICA DE CHAPEOS — A' rua Marechal Floriano , ás 3 horas da tarde.

TERRENOS — A' rua S. José n. 70, á 1 hora da tarde; á rua Buenos Aires n. 163, á 1 hora da tarde.

JOIAS — A' rua Imperatriz Leopoldina n. 22, ao meio-dia.

CASA DE PASTO — A' rua Bella de S. João n. 233, á 1 hora da tarde.

ARMAÇÃO — A' rua Buenos Aires 113, ao meio-dia.

A vida social

DE PETROPOLIS

Xandocas querida.

Depois do que me disseste na tua ultima carta, conto com o teu auxilio para a campanha ao "grand monde". Se o prestigio do nome, dos milhões do meu pae é o bastante para poder convocar assembléa, creio já que a coisa é feita. Sinto-me com coragem para guerrear, combater, lutar pelo bem de um "ideal" ou antes pelo ideal de um "bem" que é a sociedade e que para esse fim ella foi organizada, mas como é preciso catechizar, vou começar por formar um "club", não como os "clubs" das musulmanas do Cairo que só ás sextas-feiras têm a permissão de dansar, e assim mesmo só entre ellas sem que seja permittida á entrada de um homem. Não, proporcionarei tudo que lhes fôr agradavel, principalmente a "dansa" e o "flirt" que são hoje tão communs, e apreciaveis como todo o sport inoffensivo. Não haverá nada de caracter "sufragista", não; será um "cercle" onde a mulher precisa conhecer o "porque" da vida entre a elegancia, as rendas e as joias de que está habituada, para que possa dar á sociedade, á familia e á si propria o "valor" e o "respeito" que muitas dellas desconhecem, porque no turbilhão em que vivem não ha tempo para examinar as consciencias nem para procurar conhecer as pessoas de que se cercam. E' viver!... E' gozar!... Fazer inveja a uns e supplantar a outros... O resto não tem valor... e de nada conta. A vida é curta é preciso gozal-a.

Cinge-se esta em gastar dinheiro em roupas e joias e obedecer aos mandamentos das filhas de Gedeão...

Pobres mulheres; que pena me fazem.

Não; é preciso esclarecer essas consciencias, abrir-lhes os olhos e mostrar o erro em que encontram mergulhadas, para que tão lindas patricias não sejam assim, tão só physico. Para que tambem a decepção, que algumas dessas "deusas" dá, não seja tão cruel, quando qualquer mortal se lembra de fugir ao rozario de elogios a que estão habituadas ou quando se lhes aborda qualquer assumpto que não seja de fundo *"futilidade"* ou *"chic" ou "mal do proximo"*, organizarei um grande "curso" e te escolho como "directora".

Espero vêr-te breve.

Saudades.

Fifi.

ROB.

NATALICIOS

Completa hoje, 60 annos de edade e 41 de serviço publico, o sr. Alfredo Regulo Valdetaro, director da Despesa Publica do Thesouro Nacional, que ha 20 annos exerce esse alto cargo da administração publica, pois foi nomeado em 1906, quando servia como official de gabinete do presidente da Republica, conselheiro Rodrigues Alves.

— Passa hoje a data natalicia da senhorita Olga dos Santos Pimentel, professora publica.

— Fez annos hontem, o nosso companheiro de trabalho, Silva Costa, apreciado poeta nos nossos meios literarios. Pela data, foi muito felicitado.

— Passou hontem a data natalicia do sr. Eugenio Geraldi, antigo auxiliar da administração desta folha, o que deu motivo a que elle recebesse manifestações dos seus companheiros de trabalho.

NASCIMENTOS

Nasceu a 20 do corrente o innocente Luiz, filho do sr. Luiz Pedrosa Filho e de d. Alice Cabral Pedrosa e neto do saudoso maestro Luiz Pedrosa.

— Está em festa o lar do sr. Carivaldo Magalhães Lima e de sua esposa, d. Hermelinda Lima, pelo nascimento de sua interessante filhinha Valeria Alba.

— O lar do dr. Edmundo Silva, membro do corpo clinico da Assistencia Infantil e da Associação Central Brasileira de Cirurgiões-Dentistas, e de sua esposa, d. Gayd Silva, acha-se enriquecido desde o dia 17 do corrente com o nascimento de uma robusta menina que recebeu na pia baptismal o nome de Sylvia.

— Acha-se em festa o lar do capitão-tenente, Oswaldo de Alva Gaudio e de sua esposa, dona Anna Torteroli Gaudio, pelo nascimento de seu filho Mauricio.

VIAJANTES

Para a Europa seguiu, hontem, á bordo do "Orania", o sr. Anton Ommundsen, negociante estabelecido nesta capital, chefe da firma Ommundsen & Co. Ltd., desta capital.

O conhecido capitalista, que tem interesses no norte do paiz, inspeccionará, de passagem por Pernambuco, a sua casa commercial ali, seguindo depois para o velho mundo, em viagem de negocios e aproveitando a opportunidade para descansar dos seus afazeres.

— Pelo primeiro nocturno paulista chegaram hoje a esta capital os seguintes amigos: drs. Andrade, José Sampaio, Sylvio Filho, Rodolpho Mendes, major Leopoldo Mendonça, Mariano Costa, drs. José e Eduardo Palmeri, Martim Ribeiro e familia, Paulo de Mattos, e João Cruz.

— Pelo segundo nocturno chegaram os srs.: Edgard França, dr. Nicolão Cerqueira e senhora, Ruy Pinto, Luiz, Celso e Antonio Pennado, dr. Guilherme França e senhora, Luiz Fernandes e filho e Carvalho Lima.

— Pelo comboio de luxo chegaram ainda, dr. Heitor Pereira e familia, João de Jesus Abreu, Vicente e Chiaco Crisanti, dr. Arthur de Castro, sr. Cesar, Antonio Sabenta, maestro Pellini Alecio, dr. Frederico de Figueiredo Neves, N. T. Ribeiro e senhora, e dr. Mario Aurelio de Carvalho e familia.

BAILES

Promette revestir-se de grande brilho, o esperado soirée de sabbado de Alleluia no Hotel Gloria. Os dirigentes do hotel da praia do Russell, não têm poupado esforços para a exuberancia da festa, afim de que corresponda á espectativa de todas as familias que lá, habitualmente se reunem.

ALMOÇOS

Promovido por numeroso grupo de collegas, amigos e admiradores do pintor patricio Helios Seelinger, realizar-se-á no dia 25 do corrente, na ilha de Paquetá um almoço intimo, para festejar o regresso desse artista. A partida se effectuará no Caes Pharoux na barca das 10 horas.

CONFERENCIAS

Realiza-se amanhã, ás 4 horas, na Avenida Gomes Freire n. 88, a primeira palestra da série organizada pela Associação dos Funccionarios do Ensino Profissional.

Essa palestra, que versará sobre "O ensino da educação civica", será realizada pelo dr. Orlando Carlos da Silva, advogado no nosso fôro e professor do Instituto João Alfredo.

INAUGURAÇÕES

Realizou-se hontem, a inauguração do atelier de gravura das officinas graphica editora musical de Mari & Cia. Ltda., á rua do Senado n. 258.

A's pessoas presentes o artista gravador e editor Mari, offereceu farta mesa de doces e uma taça de champagne.

FORMATURAS

Com notas distinctas em todas as cadeiras do curso medico da Faculdade de Medicina da Universidade do Rio de Janeiro, concluiu o curso o dr. Alcides de Lima e Silva, conhecido pharmaceutico na capital de Minas.

— Com brilhantismo, acaba de terminar o seu curso medico o dr. Virgilio de Souza Lima.

O novel medico tem recebido muitas felicitações de seus collegas e amigos.

FALLECIMENTOS

Falleceu, hontem, nesta capital, o commendador Luiz Camuyrano, figura representativa do nosso alto commercio.

O extincto, que era natural de Genova, veiu para o Brasil aos 15 annos e dedicou-se logo á carreira commercial, que lhe foi prospera pois em 1846 estabeleceu-se na rua da Assembléa n. 49, explorando o commercio de importação de generos e cereaes, em grande escala.

O sr. Luiz Camuyrano fazia parte de varias associações, quer commerciaes, quer de beneficencia, sendo director da Associação Commercial, director-secretario do Moinho Fluminense e director-presidente da S. A. Grandes Moinhos do Brasil, em Pernambuco. Commendador e cavalheiro official da Real Corôa da Italia e era tambem da Ordem da Rosa.

Era casado ha 40 annos, com a sra. Heloisa Lamargue Camuyrano, tendo-se realizado as bodas em Montevidéo.

Desse consorcio nasceram tres filhos: Fernando Camuyrano, casado com a sra. Angela Camuyrano, Bernardo Camuyrano, casado com d. Maria Luiza Camuyrano, e Luiz Camuyrano Filho, casado com dona Dyonisia Leão Camuyrano.

O seu enterramento realizou-se hontem, ás 5 horas da tarde, no cemiterio de S. João Baptista, saindo o feretro do Hotel Avenida.

Logo que teve conhecimento do fallecimento do seu director o commendador Luiz Camuyrano, decano de seus membros, a directoria da Associação Commercial do Rio de Janeiro resolveu hastear o seu pavilhão em funeral e guardar luto official por tres dias; encerrar o expediente da secretaria; fazer-se representar no enterro; telegrammas de condolencias á familia e depositar sobre o feretro uma corôa de flores naturaes, em nome da Associação, comparecendo a uma commissão de funccionarios.

ENTERRAMENTOS

Sepultou-se no dia 19 no cemiterio de Inhauma o conductor de 1ª classe da Central do Brasil sr. Gustavo Adelino Ferrari. Era antigo funccionario da Central, onde gozava de geral estima pela sua conducta e exercia o cargo de 2º thesoureiro da Associação de Auxilios Mutuos.

Ao enterramento compareceram muitos collegas do finado, varias representações de associações sendo o caixão coberto com o pavilhão da Auxilios Mutuos.

Ao baixar o corpo á sepultura, falou o coronel Francisco Paes Leme, que enalteceu as qualidades do morto e agradeceu, como presidente da Auxilios Mutuos, os serviços e as dedicações por elle prestados.

A familia do extincto não mandará celebrar missas por sua alma, obedecendo aos desejos do mesmo que deixou escriptas suas ultimas vontades entre as quaes a de não ser o corpo illuminado com velas, não haver armações sumptuosas de eças, encommendações e lutos.

Era casado com d. Cacilda Teixeira Ferrari e deixa seis filhos.

VÃO INTENSIFICAR A INSTRUCÇÃO DE ESGRIMA

Para constituir uma équipe nacional

A' vista dos resultados obtidos durante o anno passado com o jogo de esgrima, o trenamento deste sport está preoccupando a attenção do commandante da 1.ª região, que baixou, hontem, instrucções a respeito.

Assim é que, este anno, o trenamento deste sport militar, tem em vista a creação de uma equipe nacional preparada technicamente para disputar o campeonato nos encontros internacionaes que deverão se realizar em 1927.

Tendo em vista este objectivo, será organizada em cada corpo aquartelado nesta capital, uma equipe de tres officiaes, especialmente designada pelos commandantes, que levarão em conta as aptidões especiaes de cada um neste genero de sport.

Por determinação do general Menna Barreto, foram tambem creados mais dois centros de trenamento, sendo um na companhia de carros de combate para os corpos estacionados na Villa Militar e outro no Club Militar para os corpos desta cidade.

Estes dois centros funccionarão respectivamente ás quartas e sabbados das 8 ás 11 horas da manhã.

As competições mensaes serão organizadas depois do 1.º trimestre de trenamento, dirigindo esta instrucção o capitão da missão franceza Gauthier.

O inicio desta instrucção será em 1.º de abril proximo, tanto na Escola de Aperfeiçoamento como nos dois centros de trenamento creados agora.

Os commandantes de corpos deverão dar segundo as instrucções do general Menna Barreto a maior liberdade ás equipes de seus officiaes, afim de facilitar a presença delles nas secções de aperfeiçoamento tendo em vista o espirito patriotico que preside a essa preparação.

25:000$000

O bilhete n. 51.359, premiado com 25:000$000, na loteria do Estado do Rio extrahida hontem, foi vendido na capital. (11202)

Em beneficio das victimas das inundações na Belgica

O prefeito deferiu o requerimento de mme. Elsa von Lacken, organizadora de um festival no Casino do Copacabana Hotel, em beneficio das victimas das innundações na Belgica, pedindo para realisal-a sem onus.

BRINQUEDOS
Velocipedes americanos 30$000; automoveis 78$000. — Rua 7 de Setembro, 32. (3840)

Automobilismo

INSPECTORIA DE VEHICULOS

EXAME DE MOTORISTAS

Chamada para hoje, ás 12 1|2 horas:

Francisco José Sbano, Octaviano Reis, Joaquim Faria, José Luiz de Mello, Mario Lino dos Santos, José Ribeiro Alves, Clodoaldo Augusto de Figueiredo, Frederico de Faria Albuquerque, Luiz Nogueira de Paula e Eduardo Luiz.

Turma supplementar — Carlos Pereira Ribeiro, Bernardo Corrêa, Camillo Corrêa da Silva, Nelson Borges de Castro, João da Silveira Neves, José Joaquim de Araujo e Cesar Paiva.

Prova pratica — José Moninato, José Pereira da Fonseca e Joaquim de Jesus Vilar.

Official e praças que vão aperfeiçoar seus estudos

O ministro da Guerra pôz á disposição do chefe do estado-maior Exercito, afim de effectuarem matricula: o 1.º tenente do 21.º de caçadores Armando Bandeira de Moraes, na Escola de Aperfeiçoamento; o sargento do 1.º regimento de artilharia Amancio Alves de Carvalho e o cabo Nemesio dos Santos Pinto, no Centro de Instrucção e Transmissão.

Um descarrilamento na Serra do Mar

Proximo do tunel 9, na Serra do Mar, descarrilou hontem o trem mixto M6, procedente de Entre Rios.

Com o choque da parada brusca, resultou ficar ferido o graxeiro da locomotiva, que foi removido para Barra do Pirahy, onde recebeu os necessarios curativos. Para o local seguiu o trem de soccorro do Deposito de São Diogo, com o pessoal da 4ª Divisão para fazer o encarrilamento e desobstruir a linha.

Factos que a Assistencia registra e a policia ignora

O menor de 18 annos Roberto Lopes Ferreira, residente á rua Clarimundo de Mello n. 181 foi hontem, victima de uma quéda, no Itacurussá, recebendo fractura do femur direito e ferida contusa na região frontal do mesmo lado. Soccorreu-o a Assistencia, que o removeu depois para a Santa Casa.

— O empregado da Central Ernesto Cardoso Duarte, pardo, de 22 annos, e solteiro foi victima de uma quéda de trem, recebendo fractura na coxa esquerda.

Foi internado no Prompto Soccorro, depois de pensado pela Assistencia.

— No Armazem 3 do Caes do Porto o trabalhador José Fernandes, portuguez e residente á rua Bento Ribeiro n. 63 foi victima de uma quéda, fracturando o maleolo externo direito.

Chamada a Assistencia esta o acudiu promptamente, removendo-o depois para o hospital da Cruz Vermelha.

— Quando brincava num automovel, na rua D. Anna Nery, o menor Luiz, de 7 annos e residente no numero 242 da mesma rua, caiu do mesmo fracturando o humero esquerdo. Foi soccorrido pela Assistencia, que o removeu para a sua residencia.

— Com uma ferida contusa na região occipital, de uma quéda que levou na rua Barão de Mesquita, foi se soccorrer na Assistencia Aquibaldo Paulo Tavares, residente no Morro da Cruz.

Destes factos a policia não teve conhecimento.

CINE MEYER
HOJE! HOJE!
— PERIGOS DO MAR —
6 bellas partes com Elaine Hamerstein
FAZENDO O IMPOSSIVEL
6 partes com o querido artista Herbert Rawlinson
Amanhã — EM NOME DO AMOR e FILHAS EXEMPLARES. (Y 26263)

Cine Boulevard
Telephone Villa 124
HOJE! HOJE!
O CYCLONE DO CIRCO
5 actos
A fallencia do casamento
8 actos, por Jaqueline Logan
Amanhã — "O preço da vaidade" e "A fallencia do casamento". (Y 26272)

CINE THEATRO MODELO (Rua 24 de Maio, 287)
HOJE! — Grandioso programma, com dois films de exito — HOJE!
RICARDO CORTEZ, o novo "enfant-gaté" do publico carioca, em
Em nome do amor soberbo drama de emoções intensas.
O PRIMO PONS Um drama artistico da antiga fabrica franceza, uma das melhores do
Amanhã — "O coração não envelhece", Ethel Clayton e "Por que as mulheres tornam a casar"? Milton Sills. (Y 21621)

AMERICANO
Rua Copacabana 743. Tel. Ip. 922
HOJE — Anna Q. Nilsson e Stuart Holmes, em
O PREÇO DA VAIDADE
7 bellos actos
Jack Perrin, em
O FANFARRÃO, 6 actos
DOBRAS DE PRATA — 3º e 4º episodios

BRASIL
Haddock Lobo, 477. Tel. V. 2012
HOJE — GLORIA SWANSON, em
FOLIA
7 estupendos actos da Paramount
Helena Makowska, em
A MULHER E O MYSTERIO
7 explendidos actos

Haddock-Lobo
R. Haddock Lobo, 20. Tel. V. 480
HOJE — Snow Baker, em
A raça aguerrida
7 actos de heroismo
O THESOURO OCCULTO
6º e 7º episodios (Y 24886)

CINEMA PARIS
Praça Tiradentes, 42 - Tel. C. 131 — Emp Garrido
HOJE
HOJE — Ultimas exhibições do grandioso film:
Salammbô
A VIRGEM DE CARTHAGO
Horario: 1 hora, 3,10, 5,20, 7,30, 9,40
AMANHÃ — Um programma invulgar pela excellencia dos films:
Amor a toque de corneta
Esplendido "vaudeville" com duas artistas lindissimas: Lilian Harvey e Mary Kid.
Amores de Primavera
Bellissimo trabalho, onde vemos como a estação das flores impelle os jovens a amar. São interpretes Harrison Ford e Ethel Shannon.

THEATRO LYRICO — Empreza N. VIGGIANI
HOJE — Quarta-feira, 24. HOJE
5ª recita de assignatura
(A pedido dos Srs. assignantes)
TOSCA
Rosa Olver — Chiaia — Faini
Zonelli — Guaqui
Mº DE ANGELIS
AMANHÃ — Extraordinaria:
Lucia de Lammermoor
Sexta-feira — 6ª assignatura
Grande acontecimento artistico
Pescatori di Perle
que não se representa no Rio ha 24 annos
Sabbado — CARMEN. (Y 25712)

ELECTRO-BALL
RUA VISCONDE DO RIO BRANCO, 51
EMPREZA BRASILEIRA DE DIVERSÕES
Attrahente e interessante sport
Breve, estréa dos Electro-ballers — Erdoza — Bruno.
SESSÕES CINEMATOGRAPHICAS com os films dos melhores fabricantes — Banda de musica do regimento de cavallaria da policia militar — Bebidas de procedencia — Ping-pong — Bilhares — Barbeiro — Bar.
51 — RUA VISCONDE RIO BRANCO — 51 (Y 25709)

Academias & Escolas

Escola Nacional de Bellas Artes

Foi eleito representante da escola junto ao Conselho do Ensino Secundario e Superior, o professor Gastão Bahiana.

Hoje, ás 9 horas serão chamados á prova oral de arithmetica e geometria os seguintes candidatos: Gabriel de Queiroz Vieira, Germano Fernandes de Oliveira, Helio de Queiroz Duarte, Hello Freire Braga, Hugo Mameile, Ito Dolabella e José Verissimo de Sá.

Prytaneu Militar

Realizam-se hoje, á 1 hora, as provas escriptas de portuguez e arithmetica dos exames vestibulares. Amanhã, terão logar as provas oraes das demais materias, ás mesmas horas.

Não haverá segunda chamada.

Matriculas — Continuam abertas as matriculas para os diversos cursos deste instituto, convindo que os candidatos effectuem as suas inscripções até o dia 31 do corrente mez conforme prescreve o decreto n. 16.782-A, de 13 de janeiro de 1925.

Faculdade de Direito da Universidade do Rio de Janeiro

Serão chamados hoje, á prova oral dos exames vestibulares, na Faculdade, os seguintes candidatos para os quaes não haverá segunda chamada.

Abilio Ferreira Guarita, Achilles Coutinho da Silva Rocha, Adolpho Bezerra de Menezes Netto, Alberto de Rezende Rocha, Adolpho Bezerra de Menezes Netto, Alberto de Rezende Rocha, Alberto Sarlo, Aldilio Tostes Malta, Alexandre Marcellino Gomes de Paula, Alfredo Ewbank da Rocha Leão, Amarilio Girgel Alencar, Alvaro Marcilio, Anselmo Moniz Freire, Antonio Ignacio de Andrade, Arthur de Sá Earp Netto, Asdrubal Lobo Moreira da Silva, Augusto Sussekind de Moraes Rego, Ayres Xavier da Penha, Bolivar Gonçalves Caldas Barreto, Brasil Pinheiro Machado e Candido de Andrade Duarte Silva.

Turma supplementar — Clementino Carvalho Lisboa, Clovis Ferreira de Barros e Dirceu Noronha.

O director geral do Departamento Nacional do Ensino determinou que as matriculas sejam encerradas improrrogavelmente no dia 31 do corrente.

A secretaria da Faculdade previne a todos os alumnos que de conformidade com a nova lei do ensino, quer na primeira época de exames, quer na segunda, é indispensavel o certificado de matricula ou o de transferencia.

Academia de Commercio

Deverão comparecer hoje, para as provas oraes dos exames de Admissão e do Curso Preparatorio, os seguintes candidatos:

CURSO NOCTURNO

ás 8 horas — Portuguez: Alberto Costa, Armando Hygino de Miranda, Carlos Cunha Lima, Euclydes de Mello Baracho, Joaquim Marques Corrêa de Andrade, Manoel Bernardino Siqueira, Mathias do Rego Barros, Messias Santiago, Octavio Moura Casal, e Ramiro Oliveira Soares Andréa.

Francez: Alberto Costa Santos, Armando Hygino de Miranda, Ascendino Feital, Euclydes de Mello Baracho, Joaquim Marques Corrêa de Andrade, Manoel Bernardino Siqueira, Mathias do Rego Barros, Messias Santiago, Octavio Moura Casal e Selitha Elfrida Weber.

Realizam-se tambem, hoje, as seguintes provas escriptas dos exames de 2ª época do Curso Geral:

CURSO DIURNO

1º Anno — ás 12 horas: Geographia.

3º Anno — ás 2 1|2 horas: Desenho.

Estão abertas as matriculas de todos os Annos dos Cursos Preparatorio, Geral e Superior (Faculdade de Sciencias Economicas).

As segundas chamadas dos exames escriptos de Portuguez e Calligraphia do 1º Anno Diurno, e de Portuguez e Francez, do 1º Anno do Curso Nocturno, serão realizadas 5ª feira, ás 2 e ás 8 horas, respectivamente.

Provas escriptas:

Faculdade de Direito de Nictheroy

Serão chamados hoje, ás 3 horas, a prova escripta de Historia do Brasil e Universal todos os candidatos inscriptos.

Dia 25: A's 3 horas provas escriptas de Literatura e Philosophia.

— Estão abertas até o dia 31 do corrente as inscripções para a matricula no corrente anno. Só poderão prestar exames, em 1ª época, os alumnos que estiverem devidamente matriculados.

Escola Polytechnica

Realizam-se hoje os seguintes exames:

Exame vestibular — A's 9 1|2 horas — Turma effectiva — Antonio Belizario Tavora, Thiers de Lemos Fleuring, Mario Souza Martins, Savio de Albuquerque Antunes, Francisco da Costa Guimarães, Abelardo de Mello Xavier da Silveira, Renato Dias de Avila Pires, Gilberto Ferraz, Mario Borges de Andrade Ramos, Haroldo Lisboa da Cunha, José Rodrigues Leite Pitanga, Lauro Dantas Leite.

Turma supplementar — Nelson Coelho de Oliveira, Antonio Dias de Carvalho Junior, Orlando do Valle Silva, Fernando de Souza da Costa Sá, Luiz Lima da Veiga, Branco, Abilio de Azevedo Caldas Branco, Alvaro Portinho de Sá José Ribamar Martins Castello Freire.

A' mesma hora será dado o ponto para a prova escripta de mathematica e prova pratica, para os candidatos que faltarm á 1ª chamada.

Mechanica applicada — A's 10 horas — 1ª turma — Renato da Justa Monesca 1 Fiuza, Virginio Marques de Santa Rosa, Roberto Fernandes Moreira, Arnaldo Ferreira da Silva, Antonio Ferreira, Alfredo Bruno Gomes Martins.

Turma supplementar — Raymundo Claudio Corrêa Leitão, Aristeu de Assis, Guilmar de Macedo Soares, Manuel Pacheco de Carvalho, Moacyr Teixeira da Silma, Mauricio Monte Mór.

Astronomia — A's 10 horas — Felippe Henrique Carpenter, Gastão da Rocha Leão, Gastão Pereira Cordeiro, José Pompeu Monte, José Luiz da Silva Bastos, Sebastião Silva.

Turma supplementar — Sylvio Lisbôa da Cunha, Trajano de Mello Moraes, Leandro José Faria, Jonathas Castellar.

Chimica organica — A's 10 horas — Antenor da Fonseca Rengel Filho, Aristides Visconti, Leon Isaad Ferez, Oswaldo Corrêa de Cá e Benevides, (2ª chamada).

Metallurgia — A's 10 horas — Floriano Peixoto de Souza França, Floriano Ramos, Iberê Pires Ferreira, Luiz Baptista Pereira, Luiz Pereira Teixeira, Eudoro Lemos de Oliveira.

Turma supplementar — Raymundo Theotonio de Moraes Quadros, Raphael Lerro.

Construcção — A's 10 horas — Ibá Jobim Meirelles, Jeronymo de Barros Cavalcanti, José da Costa Monteiro.

Hydraulica — 1ª turma — A's 10 horas — Nestor de Araujo Góes Manuel Raposo dos Santos, Hugo Mello Mattos de Castro, Paulo de Moraes Costa.

Turma supplementar — Luiz José Martins Romeu, Miguel Pernambuco Rodrigues dos Santos, Pantaleão José Pinto de Moraes.

Estradas — 1ª turma — A's 10 horas — Tito Livio de Sant' Anna, Waldemiro Jansen de Mello Cavalcanti, Victor Stawiarschi, Antonio de Moura Abud, Agostinho Martins de Oliveira Filho.

Turma supplementar — Pedro Sinisgalli, Romeu da Silveira Marquez.

Mecanica industrial — A's 10 horas — Bernardino Pinto da Fonseca Junior.

Electrotechnica — A's 10 horas — Augusto Teixeira Alvares, Oscar de Carvalho Toledo, Moacyr Nunes de Almeida, Roldão Alves da Silva, Sigismundo Martins Fontes, Gentil Ferreira de Souza (2ª chamada).

Turma supplementar — Paulo Duvivier, Roberto Mendes de Oliveira Castro, (2ª chamada).

Desenho de aguadas — A's 11 horas — Paulo de Cerqueira Leite, Rubem Brisac, Lelio Ribeiro Boaventura, Dorival Vigne.

Desenho topographico — A's 11 horas — Antonio Orlando Marques de Oliveira, Alexandre Ribeiro Junior, Dido Fontes de Faria Brito, Florentino Rizzo de Oliveira, Heitor Guimarães, Ivan Pehr Jansen.

Turma supplementar — Oswaldo Gonçalves Chaves, Renato Ozenda, Vadir Acatuassu' Nunes, Waldemar Pereira Lima, José Hamann de Rezende, Pedro Moreira Ortiz.

Desenho cartographico — A's 11 horas — Alfredo Paula Bandeira de Mello, Antonio Alves Corrêa Nunes, Carlos Hermann Otto Nielsen Kopteck, Edgard Machado Werneck, Joaquim Theodoro de Faria, Luiz Pereira Teixeira, Milton Camargo da Silva Rodrigues, Sylvo de Carvalho Leão Tiexeira, Vasco Henrique de Avila.

Desenho de estradas — A's 11 horas — Odilon Tavares, Vinicius Cesar da Silva de Beredo, Antonio Paulino Cavalcanti, Alcindo Cruz Guimarães, Alberto Amarante Peixoto de Azevedo, Armando Ribas Leitão, Cyro Mariante da Silveira, Assis Scaffa, Herculano Antonio Pereira da Cunha, Moderato Visintainer.

Desenho de architectura — A's 11 horas — Aguinaldo da Rocha Lima, José Souza Miranda, Luiz Burlamacqui de Mello, Victor Resse de Gouvêa, Arnaldo Silva Monteiro Junior.

Mecanica racional — A's 11 horas — José Gomes de Lemos, Walmy Demillecamps, Waldemar Conrado Veiga, Paulo Gomes Braga, Horacio Mendes de Oliveira Castro João Felippe Sampaio de Lacerda.

Turma supplementar — Philonillo Pereira.

Mecanica applicada — 2ª turma — A's 11 horas — Henrique Medeiros de Saboya e Silva, Israel Gonçalves dos Santos Filho, Odilon Benevolo, José Carlos de Mello e Souza, Manuel Tiexeira Aragão, Amelia Sapienza.

Hydraulica — 2ª turma — A's 11 horas — Oswaldo Campos, Alberto de Souza Nazareth, Paulo Ozorio Jordão de Brito, Zepherino Amaro Avila da Silveira.

Turma supplementar — Os mesmos da 1ª turma.

Estradas — 2ª turma — A's 11 horas — Arthur da Costa Seixas, Ernani de Souza Machado, José Joaquim Tavares Berford, Luiz Augusto Confucio, Fernando Teixeira.

Turma supplementar — Os mesmos da 1ª turma.

Prova escripta de astronomia — 10 horas — Alfredo Ramos Ferreira, Adhemar Benevolo, Jacintho Xavier Martins Junior.

Exercicos praticos — A's 12 horas — Astronomia, Estradas, Hydraulica, Portos de mar e Electrotechnica — Todos os alumnos approvados na cadeira e que entregaram relatorios.

São convidados a entregarem os seus relatorios até o dia 25, improrogavelmente.

Curso de Chimica Industrial — Hoje, 24 do corrente, ás 11 horas da manhã serão chamados para prova oral os alumnos inscriptos no exame de promoção do 1º anno e a de exame final.

Um "punguista" no xadrez

O investigador Emygdio chefe do posto de vigilancia do Meyer, prendeu hontem o individuo João Soares Lima vulgo "Malhado", o qual é um perigoso amigo do alheio.

Malhado, que é um "punguista" muito conhecido da policia, está mais uma vez, no xadrez da delegacia do Meyer, de onde vae ser remettido para a Policia Central.

O particular 9001 fez uma victima

Passando contra a mão, hontem, pela rua Santa Luzia, o auto particular n. 9001 atropellou, em frente ao hospital da Misericordia, o nacional Albino Pinto, casado, guarda-livros da firma Curi & Irmão e de 30 annos de idade.

A victima, que recebeu diversos ferimentos e contusões pelo corpo, foi soccorrida pela Assistencia Municipal, recolhendo-se depois á respectiva residencia.

Caixa de Esmolas á Mendicidade de Nictheroy

Está funccionando, desde segunda-feira, numa dependencia da Associação Commercial de Nictheroy a secretaria da Caixa de Esmolas á Mendicidade desta cidade.

O expediente da caixa começa á 1 hora e terminando ás 4 horas da tarde, podendo as pessoas que tem listas a devolver e aquellas que desejam contribuir e não tenham sido ainda procuradas, dirigir-se á secretaria dentro desse horario.

A secretaria da caixa communica por nosso intermedio ás pessoas que tem listas a devolver que os proprietarios dos estabelecimentos Confeitaria Luzo Brasileira, Café Londres e Café Santa Cruz, na praça Martim Affonso, recebem as listas que não puderem ser entregues aos mensageiros.

Os srs. Celio Costa e José Mattos, este director do jornal "O 5.º districto" e aquelle negociante no Largo do Barreto, gentilmente se offereceram para fazer a distribuição de listas na parte commercial do 5.º districto, serviço que está sendo effectuado com grande interesse.

Da directoria da Loja Maçonica Evolução recebeu o thesoureiro da caixa o donativo de 50$000 para os pobres.

TRANSFERENCIAS ASSIGNADAS PELO DIRECTOR DOS TELEGRAPHOS

Pelo director dos Telegraphos, foram feitas as seguintes transferencias:

Diarista Olympia de Oliveira Monteiro, do districto do Rio de Janeiro, para a Sub-Directoria de Contabilidade; guarda-fios João Vieira Lisboa, do 2º districto do Rio Grande do Sul para o de Alagoas; telegraphista de 5ª José Vieira Rocha, da estação de Colonia de Dois Rios para a de Itacurussá, como encarregado; telegraphista de 4ª Antenor Moret Camara da estação de Itacurussá para a Colonia de Dois Rios como encarregado; telegraphista de 4ª Eleuterio D. de Moraes, da estação de Camboriu para a de Florianopolis; telegraphista de 4ª Oscar Soares de Oliveira, da estação de Pedras Grandes para a de Camboriu, como encarregado; telegraphista de 1ª Julio Jacyoba Cavalcante, da estação de Penedo para a de Araxá; telegraphista de 5ª Urbano Costa, da estação de Barra de S. Matheus para o posto de Itauna, como encarregado; telegraphista de 5ª Delvaux Augusto de Miranda Campos, da estação de Guaranesia para a de Muzambinho, como encarregado; telegraphista de 5ª Verçosa Pitanga, da estação de Riachuelo para a de Aracaju; diarista Paulo Ferreira de Almeida, da estação de Muzambinho para a de Taubaté; vigia de 2ª Raymundo Rodrigo Alcoforado, da estação de Canindé para a de Caridade, como encarregado; telegraphista de 5ª Walter Vieira Leitão, da estação de Caridade para a de Canindé, como encarregado; auxiliar Theodorico Lopes Falcão, da estação de Passo de S. Borja para a de Uruguayana; auxiliar Buarque Corrêa, da estação de Uruguayana para a de Porto Alegre; trabalhador com officio (dactylographo) Amador dos Santos, da estação de Praia Vermelha para a Sub-Directoria Technica; diarista Vicentino Isaias, da estação de Praia Vermelha para a D. Central; diarista Antonietta Nogueira, da estação de Casa Branca para a de Campinas; telegraphista da 2ª Benedicto Jansen Serra Lima Pereira, da estação de S. Luiz para a de Codó, como encarregado; da estação de Codó para a de S. Luiz, telegraphista de 4ª Fabio Augusto de Castro, da estação de Lavras para a de Fortaleza; telegraphista de 5ª Jordão Franco Rabello, da estação de Crato para a de Fortaleza; telegraphista de 4ª Manoel Antunes de Oliveira da estação de Cuyabá para a de Fazenda Firme, como encarregado; telegraphista de 5ª Gastão Othon Proença, desta para aquella; diarista Joaquim Venancio da Silva, da estação de Victoria para a de C. de Santa Leopoldina, como encarregado.

Procurando pagar

O ministro da Guerra solicitou do seu collega da Fazenda, providencias, no sentido de ser paga, no Thesouro Nacional, a quantia de 1:400$ ao coronel reformado Manoel de Carvalho Nobre.

Theatro PALACIO
Grande Companhia Argentina de Comedias
ANGELINA PAGANO
Empreza N VIGGIANI
1º actor ALFREDO P. LLIRI
HOJE Quarta-feira, 24 de Março de 1926 HOJE
As 9 HORAS
INAUGURAÇÃO DA TEMPORADA
Representação da comedia em tres actos, de DON JOSE' LEON PAGANO
CARTAS DE AMOR
PERSONAGENS:
CLOTO ... ANGELINA PAGANO
NELIDA ... LUCIA BARAUSSO
MATHILDE ... LINA ESTEVES
CLARA ... PETRA BATTAGLIA
ISABEL ... CARMEN CASAS
CARLOS ... ALFREDO P. LLIRI
TULIAN ... GUILLERMO BATTAGLIA
LUIZ ... EDUARDO BULTERINI
JOSÉ ... HECTOR TORRES
MANUEL ... PEDRO M. GONZALEZ
SUEZ ... PEDRO VOCE
... ALBERTO PUERTOLAS
... MARIO JONARDI
FIM DE FESTA
actuando as bailarinas CARMEN CASAS — ROSA MONTEMAR — PEDRO GIMENEZ e PEDRO MEDINA — ORCHESTRA TYPICA DE BERTO —
Evocação do palpitante Folklore da musica argentina, na sua legitima expressão popular.
BILHETES A' VENDA NA BILHETERIA DO THEATRO
PREÇOS — Frizas, 40$; camarotes, 35$; poltronas, 8$; balcão, 6$; geral, 3$000.
AMANHÃ: NATACHA comedia em tres actos de Armando Moock. (Y 25711)

QUEBRADURA
PARA HOMENS, SENHORAS E CREANÇAS
OS PERIGOS do ESTRANGULAMENTO da HERNIA

O cinto Electro-Orthopedico, de Prof. Lazzarini é um maravilhoso apparelho feito sob medida, sem nenhuma mola de ferro, completamente de tecido ELASTICO, leve, invisivel e suave, ...
O unico cinto de tecido Elastico que obteve Privilegio de invenção com patente n. 15199 e tambem o unico premiado com Medalha de Ouro e Diploma de Honra na Ultima Exposição do Centenario do Brasil.
AVENIDA GOMES FREIRE, 101
SOBRADO — RIO DE JANEIRO
Aberto das 10 da manhã ás 5 da tarde
Visitas gratis

PARA AS EXMAS SENHORAS
MOÇA COMPETENTE PARA EXPERIMENTAR QUALQUER CINTO

TRO'-LO'-LO'-THEATRO GLORIA
HOJE HOJE
A's 7 3|4 e ás 10 horas
Grandioso festival de MEIO CENTENARIO
A Victoriosa revista do rei do humorismo BASTOS TIGRE - Com maravilhosa musica do maestro ANTONIO LAGO
ZIG E ZAG
seguindo:
Na 1ª sessão
A symphonia do GUARANY, dirigida pelo maestro De Angelis, com orchestra de 50 professores.
Grandioso acto variado.
Na 2ª sessão:
A CEIA DOS CORONEIS, por Jayme Costa, Carlos Torres e Aristoteles Penna.
em captivante homenagem para com Bastos Tigre.
Successo nunca visto! Rir ininterruptamente! Constante gargalhar!

Emp. V. R. CASTRO Rua S. Pedro 222 — CINEMA POPULAR
Rua Marechal Floriano Peixoto, 99 e 101
HOJE! Richard Travers e Magde Bellamy num colosso cinematographico da Fox: O CORAÇÃO NÃO ENVELHECE, 8 actos de intensa dramaticidade. ... VIDA SPORTIVA, 7 actos ... CUIDADO COM OS PARENTES, um estupendo film comico.
AMANHÃ — ... em "Os Perigos do Mar".

CINEMA MASCOTTE
Rua Archias Cordeiro, 230—Meyer
HOJE! — William Fairbanks, no arrebatador trabalho de aventuras policiaes: "Ladrões Terriveis", 5 actos emocionantes. — "O Thesouro Occulto", 4º e 5º séries, 4 actos. — "Pés Cautelosos", 6 actos grandiosos com a interpretação do arrojado Harry Carey. — AMANHÃ: "O Mar Encantado", por Ecar Williams e "Prova de Amor" por Carmel Myers.

CINEMA PRIMOR — Avenida Passos, 119. Tel. N. 5934
HOJE Richard Dix, Na grandiosa e estupenda superproducção em sete extraordinarios actos de excepcionaes aventuras cheias de audacias e arrojos DA DESGRAÇA A VENTURA. — Milton Sills e Ethel Grey Terry Na grandiosa ... bellas partes de aventuras sentimentaes ... QUEM PINTA FAZ TINTA, lindo drama ... JARDIM DA INFANCIA, hilariante comedia em 2 actos de gargalhadas.
Amanhã Stuart Holmes, na "Maré Violenta das Paixões" e Gladys Brockwell, "O Mar Encantado. — SABBADO, "Dominio do Jazz".

Telas & Palcos

Télas

OS PROGRAMMAS DO DIA

AVENIDA — Um programma que [illegible] em toda a linha é o programma do cinema Avenida com a sua composição. Um film da Fox de extraordinario merito como é "Esposas em greve", com Jacqueline Logan e Zasu Pitts; uma comedia engraçadissima em duas partes, tambem da Fox, "Heroe das aguas turvas"; e ainda o conhecido "Jornal da Fox", com a sua reportagem dos modernos acontecimentos. Programma assim é uma tentação a que [illegible] resiste e a que poucos tem resistido, pois que o publico tem affluido ao cinema Avenida a apreciar o melhor dos programmas.

—x—

CAPITOLIO — Nada mais egoista do que o amor. Se estudarmos a psychologia do amor veremos que o individuo que ama é apenas um egoista, como regra geral. E' uma satisfação [illegible] da posse do objecto amado, que [illegible] e dahi o ciume. O individuo enamorado quer o seu bem proprio, com aquelle amor; quer ser correspondido e apenas para si a pessôa amada. No entretanto, parece, o que deveria desejar elle seria a felicidade e o [illegible] dos desejos da pessôa amada. Quem reflectirá porém assim? — Ella não me ama, e sómente será feliz em companhia do outro... por isso devo até ajudar o seu amor... Nunca! E' o egoismo que fala.

Na verdade assim succede em noventa e nove por cem casos, mas ha sempre os casos em que o amor é bem comprehendido, como o desejo da felicidade e do bem da pessôa amada. Então vemos o sacrificio que faz do seu [illegible] daquelle que verdadeiramente ama. E' um caso assim, lindo no seu enredo, que vemos em "Excelso sacrificio", um film adoravel da First National, em que vemos Ian Keith sacrificar-se por amor de Mary Astor, em beneficio de Clive Brooks. Como se [illegible] são tres artistas esplendidos, garantia do bello film do programma Serrador que será exhibido hoje pela ultima vez, no Capitolio.

—x—

CENTRAL — Estrearão hoje neste cine-theatro Catullo Cearense e João Pernambuco, em numero de grande sensação.

Catullo Cearense, "poeta bravio, na phrase feliz de Alberto de Oliveira, poeta cujos versos não foi preciso sentar e inda menos cultivar, poeta igualmente entendido e apreciado pelos sabios e pelos ignorantes, poeta do povo e da raça".

Ouviremos Catullo e João Pernambuco em desafio, ao som do violão, em toda caracteristico do norte — em canções suas e ineditas.

E' um numero regio que o Central offerece aos seus frequentadores, certo de que elle será magnificamente acolhido.

Exhibem-se ainda mais quinze numeros de grandes attracções, todas ellas escolhidas entre as melhores que presentemente trabalham no Central.

Na tela continúa sendo passada a super-producção "A mansão dos corações que soffrem", admiravelmente interpretada por Ethel Clayton, Cullen Landis, Barbara Bedford e Sam de Grasse.

E' um esplendido film, de fino enredo e optima encenação.

—x—

IDEAL — O glorioso cinema da rua da Carioca reuniu num mesmo programma duas super-producções que ali estão fazendo furor. "Peccado redemptor", da mais formidavel dramaticidade, tem por interprete principal a grande Nazimova, cujas creações ficam sempre inconfundiveis. "O edificador do lar", é uma pellicula extraordinaria da Universal, obra de intensa e fulgente belleza moral. A figura principal deste film que todos devem ir vêr é a linda e suave Alice Joyce, ao lado do brilhante Clive Brook.

E' um programma que recommendamos aos apreciadores das obras de verdadeiro merito.

—x—

IMPERIO — O cinema Imperio é pequeno, mas assim tem parecido estes dois dias que se passaram. Ao [illegible] das duas horas, quando começa a primeira sessão, já todas as dependencias [illegible]

As actrizes portuguezas hontem chegadas ao Rio de Janeiro e que vão trabalhar na nova companhia de revistas do S. José. Hontem, mesmo, á noite, recebemos a gentil visita de tres dessas artistas, Maria de Lourdes Cabral, Dulce Menezes e Mily Portella.

que por si mesmo attrae, como seu proprio titulo. Não ha quem não queira conhecer "A vida nocturna de Nova York", e o melhor meio é ir vel-a na tela do Imperio, por signal que isto nos proporciona um romance lindo, tendo como protagonistas a linda e trefega Dorothy Gish, como galã Rod La Rocque, e ainda Ernest Torrence. Em summa: é um trabalho digno do valor da Paramount. A outra causa do exito immenso do espectaculo do Imperio está na apresentação que o bailarino brasileiro Bueno Machado, o vencedor e recordman da dansa-hora, da nova dansa a Charleston, tendo como par a linda mlle. Rinah Roland. Ao som de endiabrados compassos da jazz-band da Orchestra Kozarine vemos o par desenvolver os passos da nova dansa, empolgando a platéa que applaude.

Não deixe de ir hoje ao Imperio.

—x—

ODEON — O Odeon está exhibindo um film fantasia "O fantasma do Moulin Rouge", que tem agradado incondicionalmente. E' um romance em que se borda um pouco do impossivel — isto é, impossivel para uns, mas possivel para os que crêm na theoria desenvolvida pelas sciencias occultas — mas mesmo esse impossivel é interessante e bem feito, de modo que prende. Ha mais que isso tudo serve de moldura para um romance, aliás encantador, como encantadora é a sua protagonista, Sandra Milovanoff. O romance da Goumont tem dado ao cinema Odeon as casas encantadoras que estamos acostumados a ver ali.

—x—

PARIS — Hoje o Paris dá em ultimas exhibições o esplendido film historico "Salammbô", versão cinematographica da celebre novella de Flaubert. A sua technica impeccavel, a verdade historica dos factos, o trabalho dos artistas tudo concorre para a excellencia do film, incontestavelmente uma das grandes obras cinematographicas do anno.

—x—

PARISIENSE — Estatisticas recentes e bem cuidadas permittem tirar a conclusão de que quasi cincoenta por certo dos casos de loucura são devidos á acção perniciosa das mulheres intromettidas, esses seres perigosos que, como o terrivel cupim, vão roendo a felicidade alheia, solapando-a, até o dia em que ella se desfaz a um simples sopro.

E' mais facil uma pessoa livrar-se dos azares todos do que da acção tremenda dessas mulheres impossiveis. Mas para tudo ha remedio. Por isso recommendamos ao nosso leitor ou á gentil leitora que vá hoje ao Parisiense ver "Mulheres intromettidas", a esplendida creação do grande Lionel Barrymore e das lindas e adoraveis Dagmar Godowsky e Sigrid Holmquist. Temos a certeza de que muito aprenderá e sorrirá vendo esse film ironico e luxuoso.

—x—

RIALTO — E' digno de registro o successo alcançado pelo film "Corações em supplicio", coisa verdadeiramente assombrosa, por se tratar de uma pellicula brasileira! Mas é facil saber-se a causa de tamanho estrondo no nosso meio artistico: é que este film foi classificado como a primeira super-producção brasileira fazendo assim jus a este magnifico trabalho apresentado pela Masotti-Film, a Paramount brasileira! Enredo estupendo, interpretação maravilhosa e parte technica insuperavel são as causas dominantes na acceitação estrepitosa deste film pelo publico julgador que ainda hontem em prolongada salva de palmas felicitou enthusiasticamente os directores e representantes da Paramount brasileira! A Masotti-Film alcançou com a colossal obra cinematographica "Corações em supplicio", o primeiro logar na arte brasileira de films de arte mantendo-se com admiravel orgulho na linha avante da Ordem e Progresso! Foi com verdadeiro delirio de enthusiasmo patriotico que vimos hontem no salão de espera do galante Rialto atopetado de mimosas senhoritas, que risonhamente esperavam ansiosamente o momento almejado para desabafarem-se daquelle arrebatador fogo patriotico que caracteriza as gentis brasileirinhas!

Tambem notava-se nas distinctas senhoras e cavalheiros presentes a impaciencia da espera, porém conformados ficaram ao saberem que a lotação da casa alem de esgotada era insufficiente para conter tamanha massa de povo que accorrera a ver e julgar de adeantamento por tão cedo não esperado, da nossa industria cinematographica alcançando com o "Corações em supplicio" a sua mais alta etapa!

Nos bairros

AMERICA — A inauguração dos festivaes no America vae ser hoje um grande successo para o querido cine-theatro America. Este primeiro é dedicado á querida artista brasileira Maria Lina e consta do seguinte programma: Na tela — "A legenda de Hollywood", film emocionante e delicado em sete partes; "Dezesseis e dezenove", engraçada comedia em duas partes; e o film natural "O mundo em foco". No palco: "O olho de vidro", espirituosa comedia em um acto de Raul Pederneiras, por Maria Lina, Davina Fraga, Jorge Diniz; e um acto variado com um grupo de distinctos artistas.

—x—

AMERICANO — O elegante Americano annuncia para hoje um bom programma: O esplendido Jack Perrin em seis agradaveis actos "O fanfarrão"; O emocionante film em serie "As dobras de prata", 3º e 4º episodios.

Amanhã — A formosa Aileen Pringle, a linda Eleanor Boardman, o elegante Norman Kerry e mais Wallace Beery e Louise Fazenda no luxuoso film "O meu segundo amor", em sete admiraveis actos da Metro. Lou Tellegen, Louise Lorraine, William Collier Jr., e Gaston Glass em sete actos de intensa emoção "O veredictum". O pandego Mac Sennett em "Noite de assombro" dois actos divertidos.

—x—

BRASIL — O querido Brasil offerece hoje um colossal programma aos seus habitués: 7º mais um dia de exito para a tentadora Gloria Swanson, na sua super-creação de luxo, belleza, graça, é a "Folia", em sete colossaes actos da Paramount. "A mulher e o mysterio", com Helena Makowska, é um film admiravel em sete actos.

Amanhã — A deliciosa Marie Prevost, o esplendido Monte Blue, a encantadora Clara Bow, o elegante John Roche e o optimo Wilard Louis em sete estupendos actos de fino espirito "Beija-me outra vez...", da Warner Bross.

Charles Hutchison em cinco electrizantes actos "Na trilha do perigo", e o pandego Jimmie Adams em "O seu a seu dono", dois actos alegres.

—:—

HADDOCK LOBO — Teremos a opportunidade de apreciar hoje no confortavel Haddock Lobo um fino programma: Snow Baker, no colossal film "A raça aguerrida", em sete actos de heroismo. Os 6º e 7º episodios do film "O thesouro occulto".

Amanhã — A encantadora Gloria Swanson em sete primorosos actos da Paramount, cheios de luxo, alegria e esplendor "A folia". O oudar Harry Carey em "Pés cautelosos", cinco actos electrizantes. O divertido Walter Hiers em "Ver, tocar, e gostar", dois pandegos actos e mais "O mundo em foco".

VARIAS NOTAS

O MAIOR FILM SACRO DESTE ANNO E' O DO CINEMA AVENIDA — Intitula-se "Deus e a Humanidade", o grande film sacro que o cinema Avenida vae exhibir este anno durante a Semana Santa, de 29 de março a 4 de abril. Póde classificar-se sem sombra de favor o maior film sacro que tem vindo até hoje ao Brasil, tal a imponencia das suas scenas, a amplitude da sua acção e riqueza com que se fez a montagem. Entre as situações mais grandiosas e bellas que ali se encontram, estão as do Paraiso Terreal; as do Monte Sinai e da Lei dos Dez Mandamentos, superior a quantos tem apparecido com esse assumpto biblico; a emocionante tragedia do Calvario, verdadeira obra prima; a dos dias da grande guerra, e da conclusão em que a palavra de Jesus determina nos homens que se reunam sob o seu manto num grande amplexo de paz e amor.

Tudo isto e muito mais que nos privamos de apontar, faz desta pellicula sacra uma sublime obra de arte, e tambem, principalmente, um despertador de almas para as sublimes doutrinas de Jesus. Nestes dias sagrados da Semana Santa, em que se commemora a redempção da Humanidade e pelo sangue divino do divino Mestre, todo o crente, todo o que tenha no coração um sentimento puro, deve ir ao cinema Avenida ver este film admiravel, com aquella uncção com que se vêm coisas que relembram a palavra de Deus. O film é grandioso, mais, é bello, mais ainda, é profundamente moral. Ninguem deve faltar no dia 29 ao cinema Avenida a ver "Deus e a Humanidade".

—x—

OS FILMS DA PARAMOUNT, NO CAPITOLIO, VÃO TER TAMBEM PROLOGO — Positivamente, a idéa triumphou. Depois dos repetidos exitos que a Paramount e o Imperio vêm alcançando, a Secção de Publicidade Paramount foi incumbida, hontem, de annexar tambem prologos no Capitolio, ess'outro elegante e bem frequentado cinema-theatro. O primeiro desses prologos, será apresentado já segunda-feira, 29.

A semana que se inicia naquelle dia, é de caracter lithurgico, destinado á piedade christã. Não quer o Capitolio deixar de offerecer aos seus habitués, um espectaculo a rigor, e assim o faz, sem, porém, dar preferencia a um film de caracter sacro, mesmo porque o nosso publico já não admitte essa classe de pelliculas, na Semana Santa, onde as figuras divinas desfilam a seus olhos, nem sempre com o respeito devidos.

O Capitolio vae proporcionar aos seus espectadores, ensejo para reverem "Irmã Branca", esse romance de abnegação e sacrificio, onde Lilian Gish se eleva ás culminancias da piedade interpretando uma figura toda devoção e heroismo christãos.

Não será, porém, uma reprise. A nova edição de "Irmã Branca" ha de tomar foros de première, e première de grande esplendor, como jámais se viu no Rio.

Amanhã daremos novos detalhes sobre o que será esse espectaculo. Por hoje, basta adeantar que Luiz de Barros está incumbido da encenação a caracter, e que o prologo, a cargo da Secção de Publicidade Paramount, servirá para estréa da soprano Lais Areda, na parte de protagonista.

—x—

"AOS PÉS DO CONFESSOR" — A filmagem, e apresentação da grandiosa pelicula "Aos pés do confessor", extraida do celebre romance "Comment j'ai tué mon enfant", da lavra do abbade Pierre l'Ermite foi patrocinado em Paris pelo cardeal Dubois, arcebispo de Paris. A critica franceza foi unanime em seu elogio ao magnifico trabalho que a par de ser um film technicamente perfeito, é, sobretudo, um grande ensinamento de abnegação e fé [illegible]

MAIS UM FILM DE BUCK JONES QUE VENCE — [illegible]

"O PODER DO AMOR", COM MILTON SILLS E DORIS KENYON — [illegible]

[illegible] as lindas patricias que frequentam o Capitolio.

—x—

O MELHOR FILM PARA A SEMANA SANTA — Durante a Semana Santa, como justa homenagem aos altos sentimentos religiosos do nosso povo, costumam os cinemas a exhibir films de caracter religioso, sobretudo a "Vida de Christo" que ha muitos annos foi produzida em França.

O Parisiense, que respeita e acompanha os sentimentos do nosso paiz, gosta de alliar o necessario ao bello. E' com prazer que sabe dever apresentar um programma que pelo seu caracter conduza os espectadores a bem pensarem sobre a significação da Semana Santa e lhes permitta sentirem profundamente a força da fé, a força da verdade. Mas tambem, e até por isso mesmo, o querido cinema põe de lado as velharias e escolhe um film que é tudo quanto ha de mais commovedor, e humano, uma producção realmente digna do objectivo visado.

"A' sombra do Evangelho", é o film que o Parisiense vae exhibir a partir de segunda-feira, uma creação estupenda do genial Richard Barthelmess, um monumento de grandiosidade e belleza que o First National produziu.

O verdadeiro meio de chegarmos até Deus é vivermos segundo as suas leis, como seres humanos, e alcançarmos aos seus pés o nosso coração.

Foi o que fez Joe, a sublime figura do "A' sombra do Evangelho", maravilhosamente encarnada pelo incomparavel Richard Barthelmess.

—x—

A ENCARNAÇÃO DA VIDA — Priscilla Dean, a encarnação da vida, essa figura radiosa que brilha esplendorosamente e provoca violentas paixões, vae ser admirada, no Parisiense mui brevemente. Ella se apresenta na sua ultima creação "A formosa vingadora", um colosso de vida intensa, alegria sã e encantos indescriptiveis.

—:—

UMA CHISTOSA COMEDIA NO PARIS — Para amanhã, o Paris annuncia uma comedia allemã que muito agradará. Harwey Liedke, o sympathico galã e mais um grupo de bons actores e bellas estrellas desempenham com invulgar comicidade os papeis desta alta comedia de assumpto militar. Aqui vemos como póde uma linda mulher passar por um official de lanceiros, não sem uma serie de situações de grande hilaridade. Ainda no mesmo programma "Amores de primavera", em que vemos como a estação das flores impelle os jovens ao amor.

Palcos

NOTAS & NOTICIAS

A "PREMIE'RE" DE HOJE, NO TRIANON — A companhia Procopio Ferreira muda hoje o seu cartaz, fazendo subir á scena a engraçadissima comedia hespanhola de Muñoz Seca, "A carta anonyma", que obteve grande successo em Hespanha e Portugal, mantendo-se largo tempo no cartaz quando representada em Lisbôa. "A carta anonyma" é uma interessante peça cujo fim principal é fazer rir, razão porque devem estar satisfeitos todos os que procuram o theatro para desopilar o figado. Procopio tem na nova comedia um admiravel papel ao qual a sua veia comica dará grande relevo. "A carta anonyma", cuja traducção é da notavel parceria portugueza Ernesto Rodrigues, Felix Bermudes, João Bastos, tem rigorosa encenação de Christiano de Souza e lindos scenarios de Enrico Manzo e Mario Tullio.

Eis a sua distribuição pela ordem das entradas em scena:

Isabel, Hortencia Santos; Pepita, Albertina Pereira; Gonçalo, Procopio Ferreira; Victoria, Itala Ferreira; Arroyo, Restier Junior; Caracala, Eduardo Vianna; Arthur, Carlos Machado; Helena, Ruth Vianna; Barão de Castrillon, Abel Pera.

—:—

"O MARTYR DO CALVARIO" PELA COMPANHIA JAYME COSTA — Jayme Costa reapparecerá na proxima semana ao publico carioca na interpretação, com toda a sua companhia, do drama sacro de Garrido. Depende apenas de accordo entre duas empresas que disputam essa interpretação d'"O martyr do Calvario". Jayme Costa fará o papel de Pilatos, em que a critica das capitaes de São Paulo, Paraná e Rio Grande do Sul, affirmaram um apreciavel trabalho. O protagonista caberá a Carlos Torres, considerado pela imprensa carioca, o continuador da obra de Olympio Nogueira. O papel de Caifaz terá como interprete o seu creador na companhia de Dias Braga, o professor Eduardo Vieira. Belmira d'Almeida desempenhará Maria Magdalena e Côra Costa o papel de Virgem Maria. Alvaro Costa incumbir-se-á de Judas.

A montagem, propria da companhia, é toda devida ao pincel de Jayme Silva.

Jayme Costa realizará espectaculos quarta, quinta e sexta-feiras da proxima semana.

—:—

ANGELINA PAGANO NO RIO — ESTRE'A, HOJE, NO PALACIO THEATRO, A COMPANHIA ARGENTINA DE COMEDIA — A recepção feita hontem, na gare D. Pedro II, aos artistas argentinos, á frente dos quaes vem Angelina Pagano, primeira actriz portenha, cuja carreira artistica é uma prova do seu valor,

Angelina Pagano

foi a mais cordeal e a mais amistosa, por parte dos nossos elementos theatraes. Trata-se, aliás, de uma artista de nome feito, cuja carreira attesta não só a sua predisposição para a arte scenica, como, e sobretudo, uma nobre linha de comediante que colloca no mais alto grão o seu ideal artistico. Desde a sua estréa, na Italia, ao lado da Duse até os nossos dias, a sra. Angelina Pagano foi sempre a actriz da alta comedia.

A sua estréa logo á noite, no Palacio Theatro, será com "Cartas de amor", tres actos de Léon Pagano, em que ella, a sra. Lucia Barausse e o sr. Alfredo Llizi estão encarregados dos papeis principaes.

"Cartas de amor" se resume na luta de Cloto pelo affecto que a prende a Julian. Essa luta ella a sustenta contra Carlos, de quem já foi noiva. Não o quer mais para marido. Procura rehaver as cartas que lhe escrevera, esse lixo do amor extincto. Mas elle não as quer dar. Discutem. Das palavras iradas passam aos gestos violentos. Cloto lança mão do recurso supremo: o revólver. Ha uma luta corpo a corpo. A arma dispara casualmente e Carlos cá emorto. Mas tudo se arranja para allivio do publico. A unica testemunha da scena vê-se obrigada a calar. E o panno cáe escondendo a felicidade de Cloto e Julian.

Antes de começar o espectaculo, o academico dr. Goulart de Andrade, em breves palavras, saudará a insigne comediante, fazendo a sua apresentação.

Ao fim do espectaculo da companhia, bem como no de todas as outras récitas, serão apresentados os bailarinos caracteristicos da "Troupe Chazarreta" e a orchestra typica do professor Berto.

—:—

O CONDE DE LUXEMBURGO, NO REPUBLICA — A companhia nacional de operetas que trabalha no theatro Republica, representa hoje, ali, a popular opereta de Franz Lehar, "O conde de Luxemburgo". A distribuição dos principaes papeis é a seguinte: Renato, o conde de Luxemburgo, Vicente Celestino; Brissard, pintor, Eugenio Noronha; principe Basilio, Paulo Ferraz; Angela Didier, Adriana Noronha; Julyieta, Carmen Dóra.

—:—

FESTIVAL MARZULLO — E' no proximo domingo, no Recreio, em vesperal, o grandioso festival dedicado aos artistas nacionaes, e em homenagem ao actor Francisco Marzullo.

Será representada a revista feerica "As encantadoras", havendo mais um soberbo acto variado.

—:—

"PIRÃO DE ARÊA" — A bordo do paquete "Mosella", chegaram, hontem, as actrizes Maria de Lourdes Cabral, Milly Portella e Dulce de Menezes, que vão fazer parte do elenco da nova Companhia das Grandes Revistas, do theatro S. José, a estrear-se a 7 de abril, com a revista-feerie "Pirão de arêa", original de Marques Porto, o festejado revistographo, com linda partitura dos maestros Assis Pacheco e Julio Christobal. "Pirão de arêa" vae ser apresentada ao publico, a 7 de abril, numa grande companhia de 22 artistas de primeiro plano, 16 bailarinas, 20 girls, 20 professores de orchestra, um jazz-band e 10 black-girls. Para essa apresentação o theatro S. José fechou suas portas, para poder proceder á substituição do systema de illuminação por poderosos reflectores modernos e á collocação da linda "passarelle" de crystal, a primeira que se colloca na America do Sul. O ambiente do S. José, elegante, confortavel, moderno, luxuoso, para a apresentação da Companhia das Grandes Revistas e de "Pirão de arêa", com a maior montagem que já se fez nesta capital, será o das "premiéres" do Folier Bergères e do Casino, com a platéa mais elegante e "rafinée". A 7 de abril, o theatro S. José registrará o maior acontecimento theatral do anno de 1926.

—:—

"O MARTYR DO CALVARIO" — Os principaes papeis, no theatro São José, estão confiados aos seguintes artistas: Magdalena, Ottilia Amorim; Edith Falcão, Samaritana; Virgem Maria, Elisa Campos; Anjo, Candida Rosa; Veronica, Marietta Fild; São João Baptista, Antonia Denegri; Jesus Christo, Armando Rosas; Pilatos, Marzullo; Caifaz, Roberto Guimarães; Judas, Affonso Baptista; Anaz, Cesar Marcondes; Dario, Alfredo Silva; São Pedro, Arnaldo Coutinho; Malchus, Grijó Sobrinho.

—:—

"OS LEÕES DO CIRCO" — Sexta-feira subbirá á scena, no Carlos Gomes, a burleta "Os leões do circo", original de Cesario Campos, com musica de Sophonias D'Ornellas, cuja distribuição será a seguinte: Justino, Armando Braga; Hans Bill, allemão domador de leões, Manoelino Teixeira; Appolinario, electricista, Ivo Lima; Lourival, electricista, Ildefonso Norat; Chico Risonho, palhaço do circo Serrasinho, Benildo de Freitas; Themotheo, "chauffeur", Horacio Guimarães; um guarda civil e gerente do Hotel Tranquillidade, Bernardino Xavier; Hortencia, mulata "chic", Prescilla Silva; Candida, mulher de Justino, Estephania Louro; Violeta, artista do circo, Marina de Souza; Titina, filha de Chico, Carmen Lobato; João, vendedor de jornaes, Georgina Teixeira; Margarida, creada do Hotel Tranquillidade, Lydia Reis; Olivia, lavadeira, Gilda Rossi. A acção passa-se no Rio. Actualidade.

—:—

"A MARIA ANTONIETTA" — Hoje e amanhã, no theatro Carlos Gomes, serão as ultimas representações da burleta chistosa "A Maria Antonietta", original de Tito Leviano, com musica de J. Rodrigues e João da Gente, na qual Manoelino Teixeira, Carmen Lobato, Prescilla Silva, Armando Braga, Marina de Souza, Estephania Louro, Gilda Rossi e Lydia Reis, trazem a platéa numa constante gargalhada.

—:—

"AS ENCANTADORAS" — Com grande successo, reappareceu hontem, ao publico do Recreio, a graciosa actriz Henriqueta Brieba, que interpretou "A menina vaidosa", escripta especialmente para ella.

O numero agradou extraordinariamente, merecendo as honras de "bis".

E' inconfundivel o exito da companhia Margarida Max, principalmente da estrella graciosa que lhe dá o nome, com a representação da revista feerica de Victor Pujol, "As encantadoras", a caminho do centenario.

—:—

A GRANDE FESTA DE HOJE NO TRO'-LO'-LO' — Finalmente hoje, a victoriosa revista "Zig e Zag", de Bastos Tigre, com musica de Antonio Lago, commemorará o seu meio cento de representações, com uma bellissima festa que o Tró-ló-ló organizou para homenagear os felizes autores. Nas duas sessões será offerecido um programma bellissimo, pois além das representações da engraçadissima revista "Zig e Zag", teremos numeros que constituirão o maior dos exitos. Na primeira sessão o publico applaudirá o maestro De Angelis, que num gesto de fidalguia para com o seu collega Antonio Lago, apresentará a sua orchestra de 50 professores, sob a sua direcção, na symphonia do "Guarany". Apreciaremos ainda um bellissimo acto variado, com os melhores artistas. Completando a brilhante festa, veremos na segunda sessão, o tão sympathico artista Jayme Costa com os seus apreciados collegas Carlos Torres e Aristoteles Penna, no magistral desempenho da "Ceia dos coroneis", como homenagem ao feliz autor, Bastos Tigre. O vasto theatro Gloria, na noite encantadora de hoje, será minimo para comportar os milhares de espectadores que por força querem assistir ao magnifico espectaculo.

ESTADO DO PARANA'

A NACIONAL

HOJE

80:000$000

Inteiro 20$000 Fracção 1$000

Distribue 80 % em premios.

VENDE-SE EM TODAS AS CASAS LOTERICAS.

4493

Prorogação de licenças a dois tenentes

Foram concedidos quatro mezes e sessenta dias de licença em prorogação, respectivamente, para tratamento de saude, em face do parecer da junta medica, aos primeiros tenentes Alcebiades Garcia Rosa e Wilson de Oliveira Timoco.

Os generos destinados ao Hospital D. Pedro II

O director da Saude Publica pediu providencias ao director da Central do Brasil afim de ser o agente da estação de Santa Cruz, autorizado, durante o corrente anno, a entregar as mercadorias destinadas ao Hospital D. Pedro II, independentes de certificado e dispensada a taxa devida, por se tratar de artigos para o proprio governo federal e de uso urgente no referido estabelecimento.

LOTERIA DA BAHIA

AMANHÃ

50 CONTOS

por 15$000

Vende-se em toda parte

Habilitae-vos

(3827)

Ligas PARIS

Nenhum metal lhe pode tocar.

MODA

Quando usa Ligas PARIS, tem absoluta certeza de que está na moda; o por detrás das suas côres distinctas e desenhos soberbos, encontra a qualidade PARIS, duradoura, excellente. Como comprar bem empregado o momento, peça que pediu Ligas PARIS.

Fabricantes

A. STEIN & COMPANY

Chicago - U. S. A.
New York - U. S. A.

Distribuidores

A. M. Bittencourt & Co.

Rua Buenos Aires 87

Rio de Janeiro

(4308)

BRAZILIAN AMERICAN

O ultimo numero da "Brazilian American" ultrapassa os anteriores numeros, pois conforme o seu programma, cada numero deve ser melhorado que os anteriores.

Nunca foi tão intensa a obra de propaganda do Brasil levada a effeito pela "Brazilian American" que, como todos sabem não circula sómente neste paiz, mas tambem no exterior, principalmente nos de lingua ingleza.

Desde o seu primeiro numero a "Brazilian American" tem lutado incansavelmente em prol dos melhores interesses do Brasil, divulgando por toda parte informações, estatisticas e dados de toda especie a seu respeito, levando a boa fama do Brasil aos quatro cantos do mundo.

Como é elevadissimo o numero de pessoas em todos os paizes do mundo, que sabem ler o inglez é de incalculavel valor para o Brasil a propaganda que consta das variadas e interessantes secções da nossa noticiosa e progressiva collega.

Estrada de Ferro Central do Brasil

POUPAR TEMPO E' GANHAR DINHEIRO

Tendo de ir a S. Paulo compre a sua passagem, a partir do dia 2 de abril, na

S. A. V. I.

Sociedade Anonyma de Viagens Internacionaes

Rua 13 de Maio, 64-A

Em frente ao Theatro Lyrico
TEL. CENTRAL, 1381, 1382, 1383. — Rio de Janeiro

(4498)

Creditos concedidos pela Despesa Publica

O director da Despeza Publica concedeu os eguintes creditos: ... 3:347$145 á delegacia fiscal no Pará para pagamento de differenças de percentagens de que é credor o collector federal em Alemquer, naquelle Estado, Ramiro Caetano Duarte; e de 2:500$000 á delegacia fiscal em Minas para pagamento da metade da subvenção de 1926, que compete ao Lyceu de Artes e Officios de Ouro Preto, no mesmo Estado.

O 8º Congresso Brasileiro de Esperanto

Adheriram ao 8º Congresso Brasileiro de Esperanto, a realizar-se em Victoria, de 9 a 12 de maio proximo, mais as seguintes associações: Associação Commercial do Rio de Janeiro; Federação das Associações Commerciaes do Brasil, e Sociedade Nacional de Agricultura e o sr. tenente coronel José A. Silveira Sobrinho, desta capital, e dezembargador José Arthur Boiteux, de Santa Catharina.

Cogita-se da fundacção de um grupo esperantista em Cachoeira do Itapemerim.

Trianon

HOJE — As 8 e 10 horas — HOJE

PREMIE'RE da hilariante comedia hespanhola de Munos Seca

A CARTA ANONYMA

Procopio num originalissimo e hilariante papel

Brilhante desempenho de toda a companhia

Rigorosa encenação de CHRISTIANO DE SOUZA
scenarios de MANZO e MARIO TULIO
Moveis da Casa Sion
Mobilia de vime da Casa Campos — 7 de Setembro, 84
Lustres da Casa Braga
Objectos de arte do JULIO (leiloeiro)

A traducção desta peça é da notavel parceria portugueza Ernesto Rodrigues, Feliz Bermudes e João Bastos

(Y 25711)

- - THEATRO RECREIO - -

EMPREZA PINTO & NEVES

Grande companhia de Revistas MARGARIDA MAX

HOJE — HOJE

A's 7 3/4 e 9 3/4

ARCHI COLOSSAL SUCCESSO

DA ULTRA-CHIC E HILARIANTE REVISTA-FEE'RIE

As Encantadoras

de VICTOR PUJOL musica de SA' PEREIRA

Gloriosos triumphos na ESCOLA DO AMOR - o estonteantes e perfumadas BOMBEIRINHAS e as record da gargalhada-As CONTRABANDISTAS DO AMOR - de esfusiante alegria

(Y 26282)

DEUS E A HUMANIDADE

NO

CINEMA AVENIDA

Durante a SEMANA SANTA

(De 29 de Março a 4 de Abril)

O mais assombroso dos films sacros que tem vindo ao Brasil

Ninguem que tenha no coração um requisito de crença deve deixar de ver este film, que emociona, que eleva, que arrebata, que nos domina com a sua belleza de arte e a sua belleza moral.

A mais perfeita reconstituição da commovente

TRAGEDIA DO CALVARIO

(4480)

CINE PALAIS | Semana Santa | CINEMA IDEAL

Apresentação, durante os dias de recolhimento piedoso, ao MUNDO CATHOLICO, do celebre romance do consagrado escriptor Abbade Pierre L'ERMITTE, que foi exhibido em Paris sob o patrocinio de Sua Eminencia o Cardeal Dubois, Arcebispo de Paris

AOS PE'S DO CONFESSOR

O papel de confessor nessa magistral obra de Fé Christã é desempenhado pelo proprio Abbade Pierre L'Ermitte

AVISO: para loc ção - Urania Film - Senador Dantas 91-Rio

26285

BUCK JONES

o heroe da audacia e da alegria, póde commover-nos? Póde; e a prova a tereis em

O Terror do Deserto

esse delicioso film da Fox, em que elle nos faz rir e nos faz aflorar aos olhos as lagrimas

Trabalho admiravel que se exhibe

HOJE

no

Cinema IRIS

e exhibirá AMANHÃ no

Cinema Avenida

Theatro Carlos Gomes — Empreza Paschoal Segreto

COMPANHIA CARIOCA DE BURLETAS

HOJE — Soirée ás 7 3/4 e 9 3/4 — HOJE

A mais engraçada peça do momento ! — A burleta em 3 actos de Tito Leviano, musica de J. Rodrigues e W. Morgado

A MARIA ANTONIETTA

Grande successo de toda a companhia !

Amanhã — Ultimas representações de A MARIA ANTONIETTA

6a. feira, 26 — OS LEÕES DO CIRCO, burleta em 3 actos de Cesario Campos, musica de Sophonias D'Ornellas.

(24857)

COPACABANA CASINO-THEATRO

Todos os dias um film novo

HOJE — Quarta-feira — NA TELA, A'S 21 HORAS — HOJE

O mundo não é tão feio como o pintam..

Poltronas, 2$000 — Camarotes, 10$000

GRILL-ROOM. Diner e Souper dansants todas as noites
Pan American Jazz-Band. Aos sabbados é obrigatorio o traje de rigor ou branco no Grill-Room. AOS DOMINGOS: Apéritif-dansant das 17 ás 19 horas.

(Y 26389)

THEATRO REPUBLICA

Empreza Theatral - Direcção Gomes da Silva

COMPANHIA NACIONAL DE OPERETAS (Ensemble Celestino-Ary Nogueira)

HOJE — Quarta-feira, 24 de março de 1926 — HOJE — A's 8 3/4 — PRIMEIRA representação da celebre opereta vienense de FRANZ LEHAR:

O CONDE DE LUXEMBURGO

DISTRIBUIÇÃO — Conde de Luxemburgo, Vicente Celestino; Principe Basilio, Paulo Ferraz; Brissard, pintor, Eugenio Noronha; Angela Didier, Adriana Noronha; Julieta, Carmen Dóra; [illegible]

Sexta-feira, 26 — PROGRAMMA SENSACIONAL — Em que toma parte toda a companhia Vicente Celestino-Ary Nogueira

(Y 26371)

NOTAS RECREATIVAS

O extenso programma das festas do Rio Club e o seu historico

Uma interessante entrevista com o «Espia Só» do Club Cruzeiro do Sul

As mais sensacionaes reportagens do «Correio da Manhã» nos centros recreativos

As festas realizadas sabbado e domingo ultimos no Rio e em Nictheroy

Como transcorreu a bella festa da "Commissão Guanabarina", do Amantes da Arte Club

Bailes e vesperaes annunciadas -- Outras informações

CRUZEIRO DO SUL — Só quem conhece o grão extraordinariamente elevado do espirito associativo e folionico dos defensores do impavido "Firmamento" é que póde avaliar o enthusiasmo que ali vae reinando pela grandiosa festa, a festa-Amazonas, a festa-Mississipi a festa-Pão de Assucar, a festa-Tunnel Grande que o novel e já invejado bloco "Não viram porque não se enxergam"... vae levar a effeito no dia 17 de abril vindouro, em honra do glorioso Club dos Democraticos e em homenagem ao Centro dos Chronistas Carnavalescos.

E essa alegria é bem justificada...

Se as simples domingueiras, como aconteceu no dia 21 deste, revestem o aspecto dos "grandes bailes" de muitas outras sociedades; se a alegria que reina dentro do "Firmamento", nessas simples reuniões, é a mais salutar e communicativa, que se vae dizer então da festa de um bloco que tem á sua frente, como o "Não viram porque não se enxergam...", denodados defensores do pavilhão alvi-azulino, como Henrique de Souza, João Evangelista, Salvador Mauro, Labanca, Losso, Carlos Mendes, etc.?...

Nem queremos pensar...

Ainda domingo ultimo, conversamos, entre gostosas gargalhadas, com o temivel Espia Só!

Disse-nos elle, rindo:

— Quanta imbecilidade ha no mundo... Quando o "Bloco dos Irrespondiveis", quiz, o anno passado, homenagear o C. C. C., fui varias vezes chamado e ameaçado terminantemente, se deixasse que a festa fosse realizada... Ri então, como rio agora... (E o Mendes gargalhava...). Como se se podesse cohibir um gesto que tinha nascido espontaneamente, que não fôra solicitado... como o Barulho (o poeta nocturno do amor e da saudade), verificou pessoalmente no dia em que accidentalmente esteve com você no "Firma... (não póde concluir a palavra porque num accesso de riso lhe embargou a voz...).

Depois de alguns minutos, continuou o pugilista respeitavel:

— Como se eu tivesse medo de careta, por mais bronzea que ella fosse... (outro accesso...). O resultado foi o successo que você viu, Principe Fofinho... Ainda cantam agradavelmente... no meu ouvido as palavras... a um... sinceras... e bondosas... do Barulho... analyzando a minha... acção... e a do C. C. C.... (outro accesso maior...).

O segundo resultado foi o triumpho inegualavel do grupo critico "Espia Só!", com o cortejo mysteroso sob o thema: "A chave mysteriosa..." (ahi o outro accesso contagiou a todos os presentes, que gorgearam gargalhadas em todos os tons e diapasões... O terceiro resultado, que não será o ultimo, vae ser a festa do dia 17 do mez proximo, que será como que a cupula de todas estas admiraveis columnas em que se vae invejavelmente firmando o prestigio incontestavel do querido Cruzeiro do Sul.

Mas quanta imbecilidade ha no mundo!... Vocês do C. C. C., "leaders" que são do movimento recreativista e folião do Rio, que ainda ha pouco assistiu á esplendida apotheose do "Carnaval dos Ranchos", instituido, deste anno em deante, por Palamenta, devem estar, como nós, orgulhosos do grão de adeantamento do Cruzeiro do Sul que tantos amigos conta no seio da imprensa independente e honesta. O resto, meu bom amigo Principe Fofinho, não tem nenhuma importancia...

O melhor é rir, rir muito, rir sem cessar, deante do desmoronamento do idolo falso, da imagem ridicula de terra cota...

E o terrivel Espia Só! deu uma grande, uma retumbante gargalhada, que ainda resoa nos nossos ouvidos, fazendo-nos tambem rir:

— Quá! quá! quá! quá! quá! quá! quá! quá! quá!...

Não se esqueçam, por conseguinte os leitores disso: a grandiosa festa do bloco "Não viram porque não se enxergam...", será em honra dos gloriosos Democraticos e em homenagem ao Centro dos Chronistas Carnavalescos.

*

RIO CLUB (*Setimo anniversario*) — Passa em 25 do corrente, o anniversario da fundação deste prospero e conceituado centro recreativo que, ha pouco tempo, foi por um dos nossos collegas de imprensa, baptizado por "Gaiola dourada".

Para commemorar este grandioso acontecimento a directoria fará realizar nesta data uma reunião dos directores eleitos, juntamente com o conselho fiscal, terminando por um animado "réco-réco".

Em 27, realizar-se-á o baile de anniversario, estando a nova séde engalanada e feericamente illuminada para que, nada fique a desejar. O serviço de "buffett" será franco.

A's 24 horas em ponto na secretaria, o dr. Lemos, orador official do club, fará a apresentação da directoria eleita em ultima assembléa, aos representantes da imprensa e convidados de honra, sendo servido no momento, o "champagne", encerrando-se depois, a ceri-monia.

No dia 3 de abril, será realizado um "Bal-masqué", para commemorar o sabbado de Alleluia.

Em 14, realizar-se-á um chá-tango, em homenagem ao sr. Antonio Nunes, emerito professor do club, pela passagem do seu anniversario natalicio.

Dia 21, haverá um "pic-nic" nas aprazíveis reprezas do Rio d'Ouro, partindo os convidados, em trem especial; estas são as festas annunciadas pelas quaes se vê a grande animação do pessoal do Rio Club.

Alguns dados historicos do Rio Club — Sua origem deve-se á desligação de alguns associados do Club Brasil, que, reunindo-se na rua do Lavradio n. 16, resolveram a fundação de um novo club.

A' frente destes jovens resolutos achavam-se José Alves Pinho, Gentil Campos, Dilermando Mello que, installaram a séde á rua da Constituição n. 14, local onde foi realizada a 1ª assembléa em 25 de março de 1919.

Ficando sua directoria assim composta:

Presidente, José Alves Pinho; vice-presidente, Francisco Boanada; 1º secretario, Gentil Campos; 2º secretario, Alvaro de Araujo Sampaio; 1º thesoureiro, João Machado; 2º thesoureiro, Manoel Gonçalves; 1º procurador, Mario Cezar; 2º procurador, Dilermando Mello; professor de dansa, Themistocles Diniz.

Em fins de 1919, mudava-se o club para a Avenida Passos n. 103, onde realizaram-se as primeiras festas que, sempre foram verdadeiros acontecimentos recreativos.

Augmentando progressivamente o numero de associados, tornou-se necessaria a mudança do club, para um salão mais amplo, o que, foi feito em 1920, para a rua General Camara n. 156, onde esteve installado até janeiro de 1926.

Até então, as festas ahi realizadas, rivalizavam-se com os grandes centros recreativos, onde sua frequencia e elegancia dos seus pares, tornou-se um dos clubs preferidos da sociedade carioca.

Neste periodo de progressos foram organizadas diversas commissões que, ainda hoje existem, taes como:

Commissões — "Os 13", "Tricolôr", "Dos permanentes", "America", "Rubro-negro", "Cruz de Malta", "Dos unidos", "Veteranos" e "Ala carioca".

Seu quadro de honra, é hoje composto por:

Grande benemerito e presidente perpetuo, José Alves Pinho; socio benemerito, Dilermando de Mello; matricula de honra, Gentil Campos e Antonio Nunes.

Socios fundadores que, ainda fazem parte do quadro social: José Teixeira, Antonio Lopes Areias, Themistocles Diniz e Manoel Cardoso.

Para o engrandecimento do club, muito tem cooperado os dignos representantes da imprensa carioca.

Socios que não tem medido esforços em pról do club: Antonio Nunes, Affonso Alves Franco, Arlindo Alves de Pinho, Annibal Alves de Pinho, Antonio Martins, Lindolpho A. Ilequeno, Augusto Silva, Miguel Abrantes, Abilio Costa, Oswaldo Ferreira, Aristoteles Vieira, Manoel M. Galvão, Jayme Costa, Romeu Ayres, Raymundo Moreira, Adelino Ribeiro, Laerte Costa, Themistocles Diniz, e outros que, muito se tem esforçado por este centro recreativo.

Recentemente installado na Avenida Mem de Sá n. 10, numa confortavel séde, com um numero elevado de socios, este club chegou ao ponto culminante do progresso, fruto de esforços de seu grande benemerito e presidente perpetuo, José Alves Pinho.

Sua actual directoria eleita em 17 p. p., é a seguinte:

Presidente perpetuo, José Alves Pinho; 1º vice-presidente, Laerte Costa; 2º vice-presidente, Libertario Roli; secretario geral, Manoel Muniz Galvão; 1º secretario, Jayme Costa; 2º secretario, Carlos Barbosa; 1º thesoureiro, Dilermando Mello; 2º thesoureiro, José dos Santos; procurador, Joaquim P. Valente; bibliothecario, Reynaldo Barbosa; conselho fiscal: Affonso Alves Franco, Augusto Silva, Oswaldo Franco Ferreira, Themistocles Diniz, Armindo Soares, José Ribeiro França e Rubens Martinez.

Para todas estas festas recebemos amaveis convites.

*

RIACHUELO CLUB — A tarde noite dansante realizada no domingo pela digna directoria deste club revestiu-se de maximo brilhantismo e foi de uma imponencia unica. Logo ao cair da tarde de domingo foi o seu luxuoso e amplo salão de baile sendo povoado por grande numero de galantes e graciosas senhoritas de nossa melhor sociedade.

A's 6 horas da tarde foram iniciadas as dansas ao som de um renomado e festejado jazz-band que foi o factor primario das mesmas. O maestro regente executou um soberbo programma de novidades musicaes nacionaes e americanas.

Pequeno demais era o recinto para abrigar a grande quantidade de convivas e associados que lá compareceram.

A directoria, fazendo as honras da casa, dispensava a todos o mais fidalgo acolhimento.

Dia a dia augmenta o esplendor desta gloriosa phalange recreativa que tantas victorias tem alcançado, conquistados com justo trabalho e denodado esforço de seus componentes.

*

AMANTES DA ARTE CLUB — Conforme tivemos o ensejo de annunciar amplamente, effectuou-se no domingo ultimo a pomposa festa da Commissão dos Guanabarinos. Não póde ser melhor a compensação para os esforços dos que se empenham em levar a effeito qualquer iniciativa do que vel-a coroada de grandioso exito, como se vem de verificar com esta festa ultima da victoriosa commissão filiada aos Amantes da Arte Club.

O programma foi cumprido á risca e foi caprichosamente organizado pelos seus esforçados organizadores.

Na ampulheta do tempo ficou gravado o esforço destes rapazes que mais uma vez comprovaram ter uma vontade ferrea e apurado gosto artistico.

A esplendida séde estava ornamentada com apuro, vendo-se por todas as dependencias emblemas e trophéos que se referiam aos promotores da festa.

Ao longo das extremidades da escada foram distribuidas muitas flores naturaes. No amplo salão de baile tambem se viam pendentes do tecto artisticos festões e innumeras corbeilles de cravos, myosottis e hortencias que intercaladas por innumeras lampadas electricas de grande vellagem davam ao ambiente um magnifico effeito.

O ingressante assim ia avançando tendo a attenção presa por estas maravilhas que só o artista sabe produzir. Da mesma fórma uma vistosa ancora tambem de hortencias divisava-se no parapeito do palanque da orchestra.

O symbolo dos guanabarinos entrelaçado de ramos encimava o titulo "C. Guanabarino", que se desdobrava por todo o supra citado palanque. Através dos jorros claros de luz viam-se as graciosas silhuetas de suas damas que emprestavam á festa grande partilha de esplendor.

Quando ingressamos no salão soavam as ultimas notas de um dos mais modernos fox-trots, sendo logo em seguida annunciada a sessão solenne.

Occupou a presidencia da mesa o acatado recreativista Polonio Junior ladeado pelos srs. Antonio Pinto de Souza, João de Souza Ferreira, Marcellino Ramos Junior, Antonio Rosa Dias e demais representantes de imprensa.

Usou da palavra, o orador dos guanabarinos, sr. Lino de Jesus que em expressivos termos offereceu a festa á directoria do Amantes da Arte Club fazendo, ainda a entrega de uma artistica urna de cedro, obra do artista José de Mourão Esteves. Essa reliquia servirá doravante, para a recepção, nas eleições, dos votos para cada uma das novas directorias.

Vibrantes palmas coroaram esse gesto dos guanabarinos sendo, por Aciselo Vinhaes, seu presidente, feita a entrega de um manifesto pelo qual os membros da commissão hypothecam o seu apoio incondicional, á actual directoria. Foi o primeiro voto á ser encerrado na urna. Após falarem os srs. Antonio Pinto de Souza, dos Punjantes, rememorou a acção das diversas commissões; João de Souza Ferreira, dos Arrojados; e Antonio R. Dias, pelos Duques, todos unanimes em exaltar o valor dos guanabarinos.

Ainda o presidente da agremiação, por consisos e vibrantes termos saudou, em nome da directoria, os promotores da festa, exaltando o seu valor, a significação que o acontecimento representava para o Amantes da Arte, e encorajando-os para novas e egualmente brilhantes realizações.

Encerrada a sessão solenne foram reencetadas as dansas onde a alma dos denodados foliões cultores da arte choreographica tiveram mais o ensejo de fazer realçar os seus raros conhecimentos na qualidade de cultores da Deusa Terpsychore. A onda dos bailarinos não deixava de bisar cada um dos numeros de musica que era executado, tornando duplo o programma do jazz-band.

Principe Fofinho, se bem que retardamente felicita com sinceridade a emerita Commissão dos Guanabarinos por mais esta victoria.

*

MIMOSAS CAMPONEZAS — A elegante sociedade da rua Bomfim, 185, esteve em festa no domingo ultimo, a qual deixou profundas saudades em todos os felizes mortaes que tiveram a ventura de compartilhar da mesma. Para o proximo dia 3 de abril está já definitivamente marcado o pomposo baile de victoria. Será mais uma pagina de gloria que se irá unir á historia desta sociedade.

Antes do baile haverá uma monumental passeata em que tomará parte grande numero de sociedades co-irmãs, não só do bairro de São Christovão como tambem da zona da Leopoldina.

As dansas serão impulsionadas por um renomado jazz-band cujo regente promette não dar treguas aos esforçados bailarinos do Lyceu. Olavo Pinheiro já começou a fazer a distribuição dos convites.

Domingo proximo, haverá uma tarde-noite dansante, para treno...

*

HIGH-LIFE CLUB — A directoria do elegante club da rua Santo Amaro, em vista do extraordinario successo dos bailes que realizou durante o carnaval, resolveu commemorar o sabbado de Alleluia, com mais um sumptuoso "bal masqué".

Dois estupendos jazz-bands movimentarão os dansarinos, que encontrarão nos amplos salões e arejados jardins do High-Life Club, um recanto ideal para uma noite de alegria. O centro de reunião da bohemia carioca, revorgitará da nossa melhor "jeunesse dorée", que ainda conserva reminiscencias do saudoso carnaval.

Haverá um excellente serviço de "restaurant de nuit".

*

CARLOS GOMES — Os tradicionaes bailes populares do Carlos -omes, serão accrescidos, sabbado de Alleluia, de mais um baile á fantasia, em que tocarão duas bandas militares, para guadio dos foliões. O Carlos Gomes regorgitará, no dia 3 de abril, pois os seus bailes sempre tiveram a preferencia do publico, que ali encontra uma optima boa ordem e intensa alegria.

Esse baile á fantasia, será um addendo aos quatro de carnaval, havendo um optimo serviço volante de "buffet".

*

BLOCO DOS ROXURAS — Ainda uma magnifica noite foi proporcionada nos incansaveis componentes deste emerito bloco da rua Possolo 128, em Inhauma, no sabbado ultimo. As dansas foram impulsionadas por um renomado jazz-band, que não deu um só instante de folga os muitos pares que enchiam o amplo salão de baile.

A directoria tomou todas as providencias precisas, de modo que enchiam o amplo salão de baile.

A directoria tomou todas as providencias precisas, de modo que nada faltou aos convivas e associados, durante o transcurso da mesma noitada. Foi, conseguintemente, mais uma victoria conquistada para os já gloriosos annaes deste bloco que dia a dia augmenta á sua bagagem de glorias. Magnifica era a côrte de damas que lá se via augmentando o brilhantismo da festa com os seus risonhos semblantes.

*

SOCIEDADE C. FLOR DA LYRA — Da secretaria desta conceituosa aggremiação de Bangú recebemos:

"Illmo. sr. Pillar Drummond, m. d. chronista carnavalesco do "Correio da Manhã". — Tenho o prazer de levar ao vosso conhecimento que, em assembléa geral realizada em 16 do fluente, foi eleita a nova directoria para dirigir os destinos desta sociedade no periodo de 1926 a 1927 os seguintes associados:

Presidente, Antonio R. Paixão; vice-presidente, Abel de Carvalho; secretario geral, Euclydes Laudeauzer; 1º secretario, Benjamin Costa; 2º secretario, Ataliba Almada; 1º thesoureiro, Silvino R. Amorim; 2º thesoureiro, José Francisco; 1º procurador, Mario Tavares; 2º procurador, Alberto Pereira.

Conselho fiscal — José Francisco Salino, Manoel Silverio, Antonio Manffrenatti, Affonso Farias e Manoel Cardoso.

Aproveito a opportunidade para apresentar a v. s. os meus protestos de elevado apreço e distincta consideração. — *E. Laudeauzer*, secretario geral."

*

REINADO DE SIVA — Realiza-se amanhã na elegante e luxuosa séde deste club tão valoroso, sito á rua Senador Pompeu, mais um grandioso benificio em honra do estimado pianista Carlinho, aliás veterano desse club, e que ha muito vem pensando que os seus amigos por certo não deixarão de comparecer, pois tem absoluta certeza, que pertence aos numero dos que sabem conquistar amigos e nunca inimigos. Sabemos que o Carlinho, muito em segredo, já contratou um excellente jazz-band, aliás até com instrumentos não conhecedos nesse conjunto musical, o orgam.

E' de esperar que o Carlinho com instrumentos taes em jazz-band seja um caso sério.

Approvando, é digno de uma medalha.

*

GRUPO DO ARRASTA O PE' POR TODO O LADO — Um grupo de rapazes do bairro de São Christovão acaba de crear este grupo, o qual fará a sua primeira festa por todo o mez de abril e é em homenagem ao glorioso Club dos Democraticos e ao "Correio da Manhã".

Será uma festa unica no genero, pois é desejo do maioral reunir na séde do grupo todos os bons elementos dos nossos meios recreativistas e carnavalescos.

O "Correio da Manhã" será o orgão official do grupo, estando já convidado o professor Ranulpho Barbosa para fazer o discurso official desta festa. Dois jazz-bands tocarão nesta festa, já estando os mesmos contratados pelo thesoureiro do grupo. E' desejo da directoria que o Centro de Chronistas Carnavalescos compareça incorporado a esta solennidade. Muito breve publicaremos o programma completo desta festa, a qual será na séde do "Vergel" da rua General Bruce, 30 como é de vontade do thesoureiro do grupo.

O Arnaldo está occupando a secretaria e está ultimando os convites.

*

VAIDOSOS DO ENCANTADO — Os denodados componentes do Grupo dos Legionarios Vaidosos levará á effeito no proximo dia 3 de abril uma imponente festa dansante que promette ser magnifica, dado o arranjo e esforços empregados pelos seus organizadores.

O digno secretario endereçou a Principe Fofinho um amavel convite para esta proxima festa.

As dansas serão feitas ao som de um optimo jazz-band cujo regente promette não dar um só instante de folga, aos seus bailarinos.

Aguardemos pois mais alguns dias e teremos mais esta imponente festa seguida de substanciado arrasta-pé.

*

MIMOSAS CRAVINAS — Na séde do tradicional "Canteiro" da rua Voluntarios houve no sabbado e domingo ultimos dois magnificos sarãos dansantes, como é da pragmatica interna. Grande é a concorrencia que tem sido verificada em todas as ultimas festas effectuadas nas Mimosas Cravinas as quaes sempre têm tido magnifico transcurso.

O jazz-band da casa continúa a produzir grande successo com os ultimos programmas de musicas novas.

Para o proximo sabbado está marcado mais um forróbodó ultra pomposo que terá inicio ás 10 horas da noite, prolongando-se até ás 4 horas da manhã do domingo.

*

BOHEMIOS DE BOTAFOGO — A directoria desta sociedade, que ora occupa o espaçoso predio da rua São Clemente, está trabalhando com tenacidade unica afim de que o proximo baile em commemoração a grande victoria alcançado nos festejos ultimos do Momo seja admiravel. A organisação do programma desta festa, a realizar-se no dia 3 de abril proximo vindouro, foi questão fechada entre seus directores e o mesmo deverá ser cumprida á risca. Um competente artista fará a decoração da fachada, que será de lampadas multi cores.

A ornamentação interna será a estylo ba-ta-clan, estando a mesma a cargo de um conhecido artista de confiança da directoria. As danças serão ao som de um renomado Jazz-band já contratado pelo presidente.

Aguardem, por conseguinte, os adeptos dos Bohemios mais alguns dias e terão o ensejo de ter mais esta pomposa festa.

*

CHUVEIRO DE PRATA — Na tradicional séde deste apreciado do Rancho da Rua da Passagem houve no sabbado ultimo um pomposo sarau dansante que se prolongou de 10 horas da noite ás 5 horas da manhã de domingo, sempre na melhor ordem possivel. Toda a banheira resplandecia com os muitos focos de luz electrica vendo-se atravez dos raios claros da mesma luz as innumeras silhuetas femininas de suas frequentadoras.

As dansas foram impulsionadas por um renomado conjunto de musicos escolhidos a dedo pela directoria do Chuveiro, que foi uma verdadeira maravilha.

Para o proximo sabbado está sendo preparado um pomposo baile.

No sabbado de Alleluia haverá um mirabolesco arrastapé.

*

GREMIO 7 DE SETEMBRO — Os fidalgos recreativistas que formam este festejado Gremio estão empenhados para levarem a effeito no sabbado de Alleluia um imponente sarau dansante á phantasia. Jamais se poderá duvidar da imponencia de mais esta promissora festa que está sendo meticulosamente preparada pelos seus directores. Os amplos salões serão ornamentados com perfumadas e vivas flores naturaes que intercalados de innumeras lampadas augmentarão o explendor do recinto. As varias commissões já nomeados attestam o desejo da collectividade em não querer que nada falte aos seus associados e convivas.

As danças serão iniciadas as 10 horas da noite e ao som de um renomado Jazz-band cujo regente está empenhado em preparar um optimo programma que agrade a todos os presetnes.

O presidente do Gremio está trabalhando com afinco afim de que optimo seja o transcurso desta proxima festa.

*

CLUB VERDE E AMARELLO — Lá no pavilhão do glorioso Verde e Amarello a phalange directora está trabalhando em segredo para fazer o bonito nos dias 3 e 4 de abril proximo.

Muita gente boa vae ficar falando sosinha com a magnificencia destas duas noitadas. O luxoso e amplo salão de baile será enfeitado com apuro, arte, elegancia e bom gosto, estando o artista da casa incumbido de transformar o salão em um jardim de fadas.

As danças serão impulsionadas pela banda da Brigada Policial do Estado e por um afamado Jazz-band. Quem não souber dançar não vá ao Pavilhão por que irá fazer feio. Os defensores da flamula Verde e Amarello reservam uma sorpreza para os seus amigos que lá ingressem nestas duas noites de alegria e prazer. O sr. Mario Felix da Cunha, secundado pelo Baptista das Neves e pelo Arlindo fará as honras da casa recepcionado os associados, convivas e amigos.

O Tenorio irá nesse dia fazer uma falação ás dizendo que no Pavilhão a cordialidade é unica.

*

REINO DA FOLIA — Lá no Castelho de Nictheroy as modas tem sido as mesmas, não se sabendo ao certo se no dia 3 de abril haverá passeio.

Consultado o secretario do Reino da Folia sobre o fadado forrobodó de sabbado de Alleluia, este garantiu-nos que a sua phalange passará em brancas nuvens. O sr. Octavio Barboza, presidente do Reino da Folia, pretente levar a effeito no dia 3 de abril um grande baile á phantasia.

Todo o amplo "Castelo" estará lindamente ornamentado com flores e verdejantes festões.

As danças serão impulsionadas por um optimo conjunto musical a estylo jazz-band, que de parceria com a orchestra da casa não dará um só instante de treguas aos bailarinos presentes.

As pastoras do Reino estão aguardando com anciedade unica esta proxima festa.

*

PALADINOS DA VICTORIA — Esta nova sociedade que ainda não conta de vida bem 4 mezes, prosegue com vento á poupa para o porto da gloria, assim é que elles, directores e socios, estão ultimando os preparativos para mais um pomposo baile a realizar-se no proximo dia 3 de abril, em homenagem aos seus fundadores.

Esta sociedade, apezar de não ser carnavalesca, conta em seu seio com grande numero de foliões e recreativistas de fibra forte. Uma das duas orchestras impulsionará as dansas nesta noitada.

A secretaria já está procedendo á expedição de convites para este imponente sarau dansante de sabbado da Alleluia.

*

UNIÃO DAS FLORES DE NICTHEROY — Esta veterana sociedade do pacato bairro das Neves que em dias idos tantos applausos alcançou da população fluminense, nestes ultimos tempos tem estado em verdadeiro estagio.

Procuramos um dos seus baluartes e este nos affirmou que a União irá depois do dia 3 ter nova phase.

Um dos maiores carnavalescos de Nictheroy que não é outro senão o sr. João Baptista das Neves, falando-nos sobre os destinos do glorioso Vergel disse-nos que dentre as sociedades pequenas daquella cidade a União das Flores era a que tinha maior numero de Victorias. Aguardamos pois que voltem aos tempos idos os seus denodados componentes dando melhor sorte ao Glorioso rancho da rua Marechal Floriano.

*

MIMOSO MANACA' — Os directores deste tradicional rancho de Nictheroy fez realizar no sabbado e domingo ultimos dois grandiosos bailes.

Em ambas noitadas grande foi a concorrencia de socios e convidados que lá compareceram.

Os abnegados Antenor Rodrigues e Cosme de Mello faziam as honras da casa recepcionando os amigos da "Jarra".

Um optimo conjunto musical chefiado pelo maestro Julio Casagrande deliciava os presentes.

A directoria do Mimoso Manacá já deliberou levar a effeito no dia 3 de abril um grande e importante baile que por certo irá ficar assignalado nos seus annaes já gloriosos.

A phalange feminina que com assiduidade vem dando grande brilhantismo em todas as solennidades ali realizadas, aguarda com anciedade a approximação desta promissora noitada.

O Ninhó esforçado folião do Manacá continua a não medir esforços nem poupar sacrificios em prol do seu club.

Classificação de um capitão e tenentes do Exercito

Pelo ministro da Guerra foram classificados: no 1º regimento de artilharia, na Villa Militar, o capitão contador Ricardo Gaestruer; o 1º tenente veterinario Estanislau Gerniack, no 5º regimento de cavallaria (Castro) e os 2ºs tenentes veterinarios Alberto Lavagnere Wanderley dos Santos no Rincão S. Gabriel, Arthur Fernandes da Cunha na Escola de Aviação Militar, Germano de Oliveira Ponce, no regimento de artilharia mixta (Campo Grande); Manoel Palmeira Duarte no 15º regimento de cavallaria independente (Rio Pardo); João Lemos Filho no 3º grupo de artilharia a cavallo (Bagé); Aldemar Alves de Carvalho no 14 regimento de cavallaria (D. Pedrito) e Alfredo Rubim de Carvalho no 1º regimento tambem de cavallaria (Capital Federal).

Um novo amanuense da Instrucção Publica

Foi nomeado amanuense da Directoria de Instrucção Publica, o sr. Augusto Bastos Chaves.

Licenças a funccionarios da Guerra

O ministro da Guerra concedeu as seguintes licenças para tratamento de saude: por um anno.

Ao guarda-armazem da Intendencia da Guerra, Ernesto Leão de Britto; por 6 mezes, ao operario do Arsenal de Guerra do Rio de Janeiro, João Bezerra M. Cavalcante do Amaral; por 3 mezes, ao mestre da Fabrica de Polvora sem Fumaça, Antonio Felippe Nery, aos operarios Paulo Vidal da Silva e Manoel José de Pinho e ao aprendiz Newton Pontes, do dito Orsenal; e por 2 mezes, ao operario da Fabrica de Cartuchos e Artefactos de Guerra, Mario Alves Pereira.

Têm direito á etapa dois asylados que soffrem de molestia contagiosa

O ministro da Guerra declarou aos delegados fiscaes do hesouro Nacional nos Estados de Goyaz e Pernambuco, que o 2º sargento Mario Hermogenes Velloso Vieira e o musico de 2ª classe José Bernardo de Lyra, incluidos no Asylo de Invalidos da Patria e addidos, respectivamente, ao 6º e 21º batalhões e caçadores, têm direito a etapa diaria de 4$, visto residirem fóra do referido Asylo por soffrer de molestias contagiosas.

NOTAS SUBURBANAS

Os lavradores em actividade — Os assaltos na estação de Amorim — Notas diversas.

Foi bastante concorrida a reunião de domingo ultimo, na União dos Lavradores, cuja séde continúa a ser na estação Senador Vasconcellos, no ramal de Santa Cruz.

A sessão foi aberta ás 3 horas da tarde, pelo presidente, o lavrador Luiz Nathalio Schiavo, prolongando-se, sempre muito animada, até ás 6 horas da tarde.

Sobre os assumptos em debate, todos considerados de importancia e actualidade para a lavoura e os associados da União, falaram além do presidente, os srs. João Marques, Alexandre Paranhos, Fernandes Luiz, Manoel de Oliveira, José Rodrigues e João Cancio, secretario geral, tendo este communicado que, relativamente á recente legislação da sociedade, officiára ao governo, ao prefeito, directores da Central do Brasil e Contadoria Central Ferroviaria e ás tres associações co-irmãs.

Foram tomadas providencias quanto á visita que a União fará amanhã, á Ilha de Guaratiba, de confraternização dos lavradores guaratibanos e de Jacarépaguá, indo os directores, incorporados e muitos associados em bondes especiaes que partirão de Campo Grande ás 11 ½ horas, sendo combinados os preparativos da festa da classe nos dias 1 e 2 de maio proximo, e por fim deliberado a confecção da bandeira social, que será verde, encarnado e amarello-ouro, tendo ao centro uma figura symbolica, da vida nos campos agricolas.

Policiamento em Amorim

Os assaltos havidos ultimamente na Parada do Amorim, na linha da Leopoldina Railway, nos quaes têm havido tiroteios, estão reclamando severas providencias por parte da policia do 22º districto.

Logar completamente ermo, ninguem póde por ali passar á noite, embora de automovel, porque este é alvejado pela horda de sicarios que nesse ponto fez o seu reducto.

De fórma que não ha garantias.

Quem têm necessidade de passar por aquelle logar fatalmente será victima dos ladrões.

Tal qual como pela madrugada acontece a quem transita pela rua Jockey-Club junto aos terrenos da velha sociedade sportiva do mesmo nome.

Ora, isso não póde absolutamente continuar.

Convinha, pois, que as autoridades policiaes do 18º e do 22º districtos, numa acção severa, dessem franco ataque a essa horda que vem espalhando o panico nesses pontos da zona suburbana, afim de que não se registre qualquer dia factos gravissimos.

Meyer

Existe nesta populosa estação uma rua completamente edificada com bonitos predios, de enorme transito e a que a Municipalidade, querendo homenagear um glorioso cultor das musas deu-lhe o seu nome.

E' a rua Castro Alves. Começando na rua Lucidio Lago, fronteira á rua Carolina Meyer, vae terminar na rua Getulio, em Todos os Santos.

Iniciando-se, portanto, num ponto adeantado vae concluir n'outro tambem bastante desenvolvido, o que importa em reconhecer o seu valor porque serve á duas zonas.

Pois a rua Castro Alves, que não foi servida com o calçamento, está horrivelmente estragada e com as ultimas chuvas ficou cheia de caldeirões de lama.

Não parece uma rua tão edificada e situada magnificamente e sim uma viella escusa.

Porque a Prefeitura não manda convenientemente calçar a rua Castro Alves quando todas as outras o são?

Não se comprehende que o Meyer, a capital dos suburbios, tenha uma rua assim, num estado deploravel, mórmente quando a ennobrecel-a possue o nome do cantor dos "Escravos".

Certo o prefeito ignora essa ingratidão, que não póde por mais tempo permanecer.

Engenho de Dentro

A Sociedade União Commercial Suburbana, realizou segunda-feira, ás 8 horas da noite, importante sessão de directoria e conselho, sob a presidencia do sr. Francisco da Silva Medeiros, na ausencia do presidente sr. Agostinho Dias Nunes de Almeida, servindo de 1º secretario o sr. Francisco Gonçalves.

Lida a acta da anterior sessão e sendo ella approvada, passou-se no expediente que constou da leitura de diversos officios e de propostas de novos associados.

Passando-se ao bem social, que foi importante, usaram da palavra os srs. Francisco Catalano, Nelson de Souza, capitão Mario Calderaro, Antonio de Oliveira, Antonio Ferreira, o socio benemerito tenente Eduardo Magalhães, Aurelio Ferreira e Sebastião Ribeiro, offerecendo este associado, caso um senador pelo Districto Federal, consiga a passagem subterranea no Engenho de Dentro, pedida pela União, o retrato desse cavalheiro para ser inaugurado na séde social.

Sobre esse melhoramento a ser inaugurado houve larga discussão.

Por fim e como todos os citados oradores discutissem o imposto sobre a renda, abordado pelo membro do conselho sr. Antonio de Oliveira, propoz o socio benemerito tenente Eduardo Magalhães que o presidente, vice-presidente e o advogado da União procurassem o patrono da sociedade e conferenciassem no sentido de, na proxima sessão, serem orientados os socios como deviam prestar as suas declarações.

Essa proposta foi unanimemente approvada.

Por fim o presidente fez um appello para que os presentes angariassem o maior numero de socios possivel, visto como a União já estava distribuindo beneficencias, encerrando a sessão e marcando outra para o dia 7 do mez proximo.

Uma penca de tenentes transferidos

Foram transferidos os 1ºs tenentes de infantaria Jeronimo Ferreira Romariz da companhia de metralhadoras pesadas para a 1ª companhia de estabelecimento e Gilberto de Freitas desta companhia para o quadro supplementar; o 2º tenente Angelo Cabeda Brochi do 7º regimento de cavallaria independente (Livramento) para o 6º regimento (Alegrete) e o capitão contador Pedro Gomes da Silva do 1º regimento de artilharia montada (Villa Militar) para o 7º de infantaria (Sta. Maria).

Sempre as dispensas de juizes militares

O ministro da Guerra pediu aos auditores da 5ª, 6ª e 9ª circumscripções judiciarias militares a dispensa do major Alvaro Jansen Serra Lima Saldanha, tenente coronel Francisco Fontes da Silva, 1º tenente contador Antonio da Rocha Lima e capitão Juvencio Correa de Araujo, dos conselhos de justiça para os quaes foram sorteados.

Nomeações na Guerra

Foram nomeados: Vice director do Hospital de Porto Alegre, o major medico dr. Deodoro Alves Soares; adjunto da Divisão de Infantaria, o 1º tenente Gilberto de Freitas; e fiscal e chefe de pelotagem, respectivamente, da Escola de Aviação, os majores João Guedes da Fonseca e Marcos Vilella Junior.

A VIDA MINEIRA

Pelo Telegrapho

A ESTRADA DE RODAGEM QUE LIGARA' OS VALLES DO RIO DOCE A BELLO HORIZONTE

Bello Horizonte, 23 (A. A.) — A convite do dr. Daniel de Carvalho, secretario da Agricultura, fez o dr. Djalma Pinheiro Chagas, secretario das Finanças, uma excursão á Serra do Cipó, afim de visitar as obras da estrada de rodagem que o governo do Estado está construindo para communicação directa entre os valles ferteis dos affluentes do Rio Doce e a capital.

Em companhia desses titulares, seguiram os drs. Carlos Goulart, empreiteiro da ponte de cimento armado no rio S. Antonio e Soares Gouvêa, encarregado da conservação da estrada.

A estrada, passando por Venda Nova, Lagôa Santa e S. José dos Almeidas, até á margem do Cipó, está em boas condições de conservação, apezar das grandes chuvas dos ultimos mezes e do trafego intenso de cada dia que por ella se faz.

As pontes de madeira de Ribeirão Vermelho e Tres Barras que haviam soffrido damno consideravel com as enchentes foram solidamente reconstruidas e dão passagem franca aos automoveis, precisando, comtudo, serem substituidas por serem obras fracas, assentadas em esteios mal fincados.

Chegando á beira do Rio Cipó, tiveram os excursionistas de parar, por haver sido arrastada, com as cheias extraordinarias de fevereiro, a grande ponte de madeira, de 54 metros. A agua passou dois metros acima do estrado da ponte, a qual vae ser reconstruida.

Actualmente está sendo construida uma passagem provisoria que deve estar concluida dentro de quinze dias.

Os excursionistas almoçaram na fazenda do Campinho, onde o coronel José dos Santos Ferreira e exma. familia acolheram-os com a hospitalidade mineira. Depois, tendo á frente o dr. Carlos Pinto, engenheiro, e os seus auxiliares Soares Mattos e José Vieira, transpuzeram o Rio Cipó numa pinguela de páos roliços, até a outra margem, onde tomaram um caminhão do serviço, afim de irem á Vaccaria. Dali subiram a serra.

As obras que se estão fazendo na serra, como cortes na rocha, longas muralhas de arrimo, balaustrada de cimento armado para defender os vehiculos do abysmo e dos despenhadeiros, despertaram viva impressão no secretario das Finanças e nos seus companheiros que pararam varias vezes afim de examinar as obras e apreciar os panoramas da serra.

Toda a extensão de 28 kilometros, que vão da ponte de Vaccaria a ponte Andriquicé, apresentam admiraveis trabalhos, dentre os quaes, occorre-nos citar as pontes do Chapéo do Sol e do Vitalino, a ponte de arco de alvenaria e pedra sobre o corrego Paulistas e a subida difficil de Prateleiras.

Os excursionistas chegaram até á Fazenda do Alto do Palacio, onde jantaram e pernoitaram, descendo a serra no dia seguinte.

Nos trabalhos de construcção da estrada, estão empregados 600 trabalhadores e proseguem com celeridade, devendo attingir o morro do Pilar em junho e Conceição em setembro.

ACTOS DO PRESIDENTE EM EXERCICIO

Bello Horizonte, 17 (A. A.) — O dr. Olegario Maciel, vice presidente do Estado em exercicio, assignou os seguintes actos:

Creando — o logar de adjunto, na Escola Mixta Bandeirante, no municipio de Marianna; duas escolas ambulantes no municipio de Salinas, povoados de Caixa Grande e Lagoinhas; outra em Pau Secco, Districto de Arcos, no municipio de Formiga; a terceira Escola Mixta no Districto de Prudente de Moraes, municipio de Pedro Leopoldo; mais uma cadeira no Grupo Escolar de S. João Evangelista.

Determinando que o serventuario do officio de escrivão Privativo dos Processos Criminaes e Execuções Fiscaes de Monte Alegre, antiga séde da Comarca, hoje transferida para Ituyutaba, venha assumir as funcções do seu cargo, pois tendo permanecido em Monte Alegre, julgava-se aquelle funccionario vitalicio e inamovivel.

Exonerando por abandono de emprego, o delegado de Baependy, Herminio Duque Costa.

Exonerando a pedido — O juiz municipal da Brasilia, dr. João Alvares de Souza Coutinho; o delegado de Mar de Hespanha, Eustachio Guimarães; a professora da escola mixta de Varginha, municipio de Leopoldina, d. Carmen Dolores Guimarães.

Acceitando o pedido da desistencia que em officio lhe faz o 4º Escrivão Judicial de Notas e Termos de Bello Horizonte, Waldemiro Gomes Ferreira.

Considerando sem effeito — a nomeação de Theodoro Carneiro Lindesey do logar de delegado do Rio Casca, por não ter tomado posse do seu cargo dentro do praso legal; a nomeação de Alice Rodrigues Aquino, adjunta da Escola de Januaria, por ter sido aproveitada para outro cargo no magisterio.

Nomeando — Lygia Canedo, adjunta do Grupo Escolar de S. Matheus, em Juiz de Fóra; Promotor da cidade do Pará, o dr. Jacintho Alves Pereira; Delegado de Ouro Preto o dr. Aristides Alves Casaes Filho; delegado de Baependy José Gifoni; delegado de Mar de Hespanha, Francisco Ferreira Siqueira Netto; delegado de Paracatú, Ranulpho Cunha; professora da Escola Mixta da Estação de Penido, no municipio de Juiz de Fóra, Francisca Celina Ramalho Pinto; professora da Terceira Escola Mixta de Piranguinho, municipio de Brasopolis, Maria Nogueira Sá; professora da Escola Mixta do Palmital, municipio de Sete Lagoas, Divina Maria Costa; professora da Escola Mixta de Soccorro, Laura Meira; professora do Grupo Escolar de Itauna, a actual adjunta do mesmo Grupo, Maria Gonçalves Carvalho; professora do Grupo Escolar de Paraguassú, Maria Gonçalves; professora do Grupo Escolar de S. João Nepomuceno, Maria Carmo Oliveira; professora da Escola Mixta de Vasconcellos, municipio de Marianna, Augusta Barros Trindade; adjunta do Grupo Escolar de S. João Nepomuceno, Juracy Oliveira; adjuntas do 2º Grupo Escolar de Juiz de Fóra, Lygia Canedo e Eurothides Freire de Andrade; adjunta do Grupo de Abre Campo, Helena Abreu Rios; adjuntaa da Escola Mixta de Bandeirantes, municipio de Marianna, Maria José Senna Santos.

Provendo — na serventia vitalicia do officio do 4º Escrivão Judicial de Notas e official de Protesto de Letras e outros titulos do termo de Bello Horizonte, Evenardo Vieira; no officio do Depositario Publico do Salinas, Elyrio Duque Rodrigues; nos officios de escrivão de Paz, em Salinas, Districto de São José das Perdas, Comarca de Carmo do Parnahyba, e districtos de Frei Seraphim, Egreja Nova, Comarca de Theophilo Ottoni, respectivamente, Eleuterio Barbosa Dimas, Diniz Campos, José Celestino Esteves Lima e Silviano José Araujo.

Removendo a pedido, o juiz municipal dr. Jayme Assis Baptista, do termo de Nova Resende para igual cargo do termo de São Manoel do Mutum.

GUARARA'

A Camara Municipal, pelo seu presidente, coronel Avelino Sarmento, mandou drenar as ruas não calçadas desta villa.

Serviço de inadiavel necessidade, especialmente na quadra chuvosa que atravessamos, vem evitar os grandes atoleiros que se observa nesta villa, naquellas determinadas ruas.

O coronel Avelino Sarmento que vem dando a este futuroso municipio, a melhor da sua bôa vontade e esforço, conta realizar ainda este mez diversos melhoramentos locaes, assim como a reparação da estrada de rodagem, que vai á Cidade do Pomba, assim como a reconstrucção da ponte que atravessa o nosso majestoso e imponente Rio Pomba.

Viajantes — Esteve entre nós o sr. Carlos Rolim representante do "Correio da Manhã".

GUARARA'

Semana Santa — A população catholica deste municipio, promovendo este anno os grandiosos e tradicionaes festejos da Paixão e Morte de Nosso Senhor Jesus Christo, e empenhada por que todos os actos se revistam do maximo esplendor, pela commissão infra-assignada organizou o seguinte e excepcional programma:

Dia 28 — Domingo de Ramos — A's 9 horas, benção dos ramos, procissão do Divino e missa cantada. A's 18 horas, via-sacra.

Dia 29 — Segunda-feira — A's 8 horas, missa e confissões. A's 18 horas, via sacra, seguindo-se após, a procissão de deposito da Imagem de Nosso Senhor dos Passos para a Egreja do Rosario. Confissões até ás 22 horas na egreja da Matriz.

Dia 30 — Terça-feira — A's 8 horas, missa e confissões. A's 18 horas, via-sacra e, em seguida, trasladação da Imagem de Nossa Senhora das Dôres para a egreja de São Sebastião.

Confissões ha matriz até ás 22 horas.

Dia 31 — Quarta-feira — A's 9 horas, missa e confissões. A's 17 horas, haverá a tocantissima procissão dos Passos, saindo respectivamente das egrejas do Rosario e S. Sebastião as imagens de Nosso Senhor dos Passos e de Nossa Senhora das Dores, dando-se o encontro na praça do Divino. Ahi, pregará o sermão allusivo o brilhante orador sacro padre Castorino Brito. Proseguirá, após, a grandiosa procissão, Visitando os Passos, onde se ouvirá magnifica orchestra e excellente côro de vozes. Recolhida a procissão na matriz, será apresentada a emocionante scena do Calvario, pregando, por essa occasião, o notavel tribuno, revmo. padre Pedro Ferrari, nosso querido pastor.

Pede-se encarecidamente, para essa cerimonia, o comparecimento do maior numero possivel de virgens e anjos.

Dia 1º — Quinta-feira santa — A's 9 horas missa cantada e communhão geral, havendo, no interior da egreja, procissão do transporte da ambula, desnudação dos altares e adoração do SS. Sacramento. Pregará por essa occasião sobre a instituição da Eucharistia o revmo. padre Castorino Brito. A's 17 horas, haverá a procissão de Dôres; e, ao recolher-se esta, a bella ceremonia do Lava-pédes, pregando o sermão do Mandatum o eloquente revmo. monsenhor Lelis.

Tomarão assento á mesa, representando os apostolos, os meninos: Walter Rezende, Heitor de Paula, Elias Kalil, Jair Alves, Ruy Barbosa Leite, Orlando Mendes, Pedro Gonçalves, Odracir Moreira, Vicente Pecorone, Achylles Vieira Gribel, Breno Rezende e Joffre Louzada.

Dia 2 — Sexta-feira da Paixão — A's 10 horas, missa dos Presantificados, canto da Paixão, desnudação e adoração da Cruz. A's 21 horas, procissão do Enterro, pregando o sermão allusivo o revmo. monsenhor Lelis. Visitas ao Santo Sepulchro.

Dia 3 — Sabbado d'Alleluia — A's 9 horas, benção do fogo, do Cyrio e da Pia Baptismal. Missa d'Alleluia. A's 18 horas, benção do SS. Sacramento e após, leilões de prendas no jardim.

Dia 4 — Domingo da Resurreição — A's 10 horas, missa cantada da Resurreição, havendo sermão analogo pelo revmo, padre Castorino Brito. A's 17 horas, a imponente procissão do Triumpho, Te-Deum, e coroação de Nossa Senhora, pela virgem Elza Alvarenga, occupando o pulpito por essa occasião, o revmo. padre Pedro Ferrari, e, após, benção do SS. Sacramento. Seguir-se-á rico leilão de prendas no Jardim Publico.

Figuras symbolicas da Semana Santa — Veronica — Senhorita Jardelina Leite.

Maria Magdalena — Senhorita Elvira Grassamo.

Maria Beús — Senhorita Ismenia Monteiro, Jesus Evangelista e Maria Azzi.

S. João — Synval Roque.

Santurião — Sebastião Nunes.

Todos os actos internos serão abrilhantados por magistral orchestra, auxiliada por competentes musicos de Juiz de Fóra.

Os actos externos, pela brilhante Lyra Musical Tenente Geraldo Gomes, sob a regencia do professor Theodolcino Bertho.

Foram escolhidos para conduzirem o pallio:

Procissão de Ramos — Iguatemy Cruz, Francisco Paula, José Camões Junior, Miguel Abrão, Waldemar Furtado e Francisco Padilha.

Procissão de Passos — Tenente Geraldo Gomes, capitão Gustavo de Paula, Miguel Pecorone, Jorge Kalil, capitão João Breyer e capitão Quintino Mattos.

Procissão de Dores — Capitão Anthero Soares, dr. Manoel de Paula Alvarenga, Elcenor Leite, João Damasceno, Angelo Viggiano e Menezes Neves.

Procissão do SS. Sacramento — Dr. Arnaud Gribel, prof. Luiz de Freitas, Lymirio de Oliveira, José Rezende, Manoel Alves e João di Giorge.

Procissão do Enterro — Geraldino Rocha, Appolinario Alvarenga, Necesio Silva, Domingos Matteu, pharmaceutico Segismundo de Carvalho e tenente Cariolano Pimentel.

Procissão do Triumpho — Capitão Idalino Machado, capitão Manoel Louzada, Tyndaro Menezes, Agostinho Ladeira, José Miguel e professor Hermann Gribel.

Para conduzirem Senhor Morto — José Rezende, Manoel H. Alves, Bertholdo Machado, João Maria Evangelista — Para conduzir Nossa Senhora das Dôres — O Apostolado Sagrado Coração de Jesus.

Pessoas designadas para fiscalizar as procissões — João Jacyntho Carreiro, Francisco de Paula, João Manoel Corrêa, Bertino Moreira, Randolpho Fagundes, João Gregorio, Francisco de Araujo.

BICAS

Inauguração da agencia do Banco commercio e Industria — No dia 28 do mez findo inaugurou-se nesta prospera e futurosa villa uma agencia do Banco Commercio e Industria de Minas Geraes. Velha e justa aspiração do commercio e da lavoura, que dia a dia progride e alcança invejavel posição veiu o estabelecimento bancario, preencher uma grande lacuna, que se fazia sentir nesta localidade. Ao dr. Augusto Bianco se deve este grande melhoramento, pois a sua installação e recente inauguração se deve ao seu esforço e bôa vontade.

Inauguração de um estabelecimento commercial — Os srs. Gianini & Gianini, acabam de inaugurar importante estabelecimento commercial. Trata-se de uma fabrica de café torrado, denominada da Serra Azul, producto da fazenda que lhe dá o nome.

Loja maçonica — Fundou-se nesta villa a Loja Maçonica Progresso de Bicas.

Carnaval — Reuniu-se ha 23 do passado em assembléa geral os socios do valoroso Club Biquense que trataram de diversos assumptos de interesse para aquella estimada sociedade.

Tambem para o mesmo fim se reuniu o Bloco dos Apaches ficando organizada nesta reunião o Club Paladinos Carnavalescos, sendo eleita a sua directoria. Consta-nos que o referido club vae se preparar para apresentar um bello prestito carnavalesco no proximo anno.

A Leopoldina — A Companhia Leopoldina vae dentre em breve doptar a nossa villa com um imponente edificio onde irá funccionar o Lyceu Operario. E' digno dos maiores elogios o acto da poderosa Companhia Ingleza, proporcionando aos filhos dos seus operarios um modellar estabelecimento de educação.

Viajantes — Esteve nesta localidade o sr. Joaquim Leon Perez, director do Banco Commercio e Industria em Bello Horizonte, que veiu inaugurar a sua filial aqui installada.

Chantages — Ha dias appareceu nesta villa, um individuo, intitulando-se secretario de uma Companhia nacional de Theatro, impingindo assignaturas para cinco espectaculo. Recebendo adeantadamente a respectiva importancia, o gajo, que naturalmente é useiro e veseiro neste processo de chantagens, deu o fóra, deixando os incautos no desembolso do seu cobre, entregue assim facilmente a um pirata e tratante qualquer.

Este individuo que attende pelo nome de Alfredo de Castro estará a esta hora a rir-se da innocencia e bôa fé, do nosso povo, victima da sua esperteza e malandragem.

Anniversarios — Festeja a 15 do corrente entre as maiores expansões de alegria desta população o natalicio do dr. Vicente Bianco estimado politico e presidente da agencia bancaria recentemente inaugurada nesta villa.

Tambem entre alegria dos seus amigos fez annos a 11 do corrente o sr. José Meira, director da orchestra do Am. Theatro Central e primogenito do nosso amigo Feliz Neiva, representante do "Correio da Manhã", naquella cidade.

Casamentos — Com a senhorita Josina de Souza filho do coronel José Florentino de Souza fazendeiro neste municipio contratou casamento o sr. Gumercindo Prado do alto commercio desta praça.

Fallecimentos — Falleceu ante-hontem nesta villa o sr. Lourenço Benedicto, estimado e antigo funccionario da Leopoldina.

Semana Santa — Promette extraordinario brilhantismo os festejos da Semana Santa.

Formada a commissão para promover aquellas solemnidades, está ella possuida da melhor boa vontade, encontrando tambem da população a maior solidariedade para que possa ser levado a effeito os tradicionaes actos religiosos.

Melhoramentos locaes — O actual presidente da municipalidade, possuido das melhores intenções de trabalhar pelo progresso desta villa acaba de inaugurar uma esplendida estrada de automoveis que partindo desta villa, vae até a Vargem Alegre. Com um programma estabelecido e perenne vai o jovem chefe do executivo municipal cumprindo o seu invejavel e aproveitavel programma, fazendo dotar com todos os municipios de estradas de automoveis, indispensaveis ao progresso dos municipios. Rasgando estradas, construindo e reconstruindo pontes e pontilhões vai a nossa querida villa, progredindo graças ao esforço do seu actual presidente dr. José Maria de Oliveira e Souza.

Eleições — Correram desanimadas as eleições tanto para presidente da Republica verificada a 1º de março, como para presidente do Estado.

Não obstante, os eleitores terem premanecido placidamente em suas residencias o resultado não se fez esperar porquanto os candidatos receberam extraordinaria votação.

Podia ser peor.

Camara Municipal — Pelo seu presidente foi convocada a Camara Municipal, para uma reunião extraordinaria que se realizará amanhã.

ASSOCIAÇÃO DOS EMPREGADOS NO COMMERCIO

As férias aos empregados no commercio — O curso commercial

— A Associação dos empregados no Commercio, do Rio de Janeiro, que teve a iniciativa da campanha em prol da concessão de ferias aos auxiliares do commercio, mantendo nesse sentido, durante varios annos, intensa propaganda, continua recebendo, de particulares e de agremiações, manifestações de apoio ás suggestões que enviou ao Conselho Nacional do Trabalho para a regulamentação da lei de ferias.

Além dos já publicados, recebeu hontem a Associação mais o seguinte telegramma: procedente de Pelotas: "O Club Caixeiral de Pelotas, solidario inteiramente com as suggestões propostas á commissão do Conselho Nacional do Trabalho organizadora do regulamento das ferias aos empregados, apoia essa Associação.

Telegraphamos á commissão do Conselho tornando nossas as vossas suggestões.

Saudações cordiaes. Germano Duarte, Presidente".

— Até o fim do corrente mez estarão abertas na Secretaria da Associação as inscripções nos cursos de Mercancia e de Contabilidade.

O corpo docente desses cursos é constituido dos seguintes professores:

Dr. Amaro Albuquerque, dr. Mario Rezende, dr. Carlos Domingues, dr. Antonio Moreira dr. Frederick Gallimore, dr. Ornand Molléres, dr. Tito de Rezende, sr. Marques de Oliveira, Lauro Mello e Renato Sá.

A secretaria, funccionando de 8 ás 20 horas, fornece diariamente todas as informações aos interessados.

A Associação dos Reservistas transfere o segundo sorteio da tombola pro patria

A Associação de Reservistas resolveu transferir o segundo sorteio da tombola Pró-Patria, que estava marcado para o dia 21 do corrente.

Motivou essa resolução da Associação, o facto de até a vespera do sorteio não ter sido ainda paga a maioria dos bilhetes passados.

A Associação resolveu entretanto que esta transferencia seja de poucos dias, appellando pois para todos aquelles que ainda não prestaram contas, fazel-o no praso maximo de seis dias, afim de ser resolvida a extracção do segundo sorteio.

Pede-nos a Associação declarar que marcado o dia do segundo sorteio ficarão considerados sem nenhum valor os bilhetes que não forem pagos até á vespera da extracção.

CORREIO SPORTIVO

FOOTBALL

OS TRENOS DO FLAMENGO

A direcção de desportos terrestres, communica aos amadores de football que quinta e sexta-feira, respectivamente, os 1º e 2º teams, treinarão com os do Villa Isabel F. C., no campo da rua Paysandú, ás 4 horas da tarde.

F. A. B. ALTO COMMERCIO

Inscripções de jogadores — A directoria chama a attenção dos clubs federados, para que enviem quanto antes á secretaria, as listas de inscripções de seus jogadores, afim de não retardarem o inicio do campeonato, que começará em 10 de abril, e o Torneio Initium que terá logar em 4 de abril.

Juizes e representantes — Os clubs federados devem, tambem, enviar, até o dia 31 do corrente, relação de seus juizes á Federação, bem como credenciar os seus representantes respectivos.

Inscripções para o Torneio Initium e campeonato de 1926 — Na secretaria desta entidade, acham-se abertas as inscripções para o Torneio Initium e campeonato de 1926. Os clubs deverão solicitar a sua participação neste certamen, por intermedio de officio, solicitando a respectiva inscripção. Outrosim, a directoria communica aos clubs que as mesmas serão definitivamente encerradas no proximo dia 31. A directoria pede aos clubs providenciarem o mais breve possivel, nesse sentido, afim de que a tabella respectiva seja confeccionada com a devida antecedencia.

Filiação de novos clubs — Encerram-se amanhã os pedidos de filiação de novos clubs, que queiram ainda tomar parte no presente campeonato.

Acha-se diariamente na séde, um director que attenderá os jogadores que queiram preencher as respectivas papeletas de inscripções, devendo os mesmos munirem-se de duas photographias typo mignon.

Grande é o interesse que se nota nos meios sportivos commerciaes, pela realização do Torneio Initium e campeonato, que terá este anno, a abrilhantal-o, novos clubs, como sejam: o Cantareira F. C., o Sul Americano F. C., o Banco Commercial e Industria F. C., possuidores de esquadras bem preparadas.

O veterano Salic F. C. acaba de pedir a sua inscripção para esses dois certamens.

O presidente convoca todos os directores a reunirem-se hoje, ás 5 1/2 da tarde, para a sessão semanal da directoria.

BALLY DO BRASIL F. C.

Devendo realizar-se sabbado proximo, um rigoroso treino em nosso campo, o director sportivo pede o comparecimento dos jogadores abaixo escalados, no referido local, ás 3 horas da tarde, impreterivelmente: Lauro; Vianna, Edgard; Vasques, Zezinho, Romeu; Alberto, Waldemiro, Cabral, Jayme, Paulo.

Reservas — Estrella, Manuel, Herbert, Raphael, etc.

JORNAL DO COMMERCIO F. C.

Realizando-se quinta-feira proxima, dia 25 do corrente, um rigoroso treino com o S. C. Feira Livre, em nosso campo, á tarde, o director sportivo pede o comparecimento dos seguintes jogadores abaixo escalados: Costa; Rodrigues, Ramos; Brum, Roberto, Nathaniel; Bilu, Waldemar, Jupyra, Pereira, Humberto.

Reservas — Paiva, Haroldo, Gilberto, João, etc.

RIO DE JANEIRO A. C.

Devendo este club embarcar no dia 28 para Queimados, onde deverá enfrentar na prova de honra do festival do club local, [illegible] convida todos os associados que quizerem tomar parte nesta excursão a comparecerem á reunião que se realizará hoje, quarta-feira, ás 8 horas da noite. Todo associado que não puder comparecer á essa reunião poderá dar o seu nome na secretaria do club, que funcciona todos os dias das 3 ás 5 horas da tarde.

LIGA METROPOLITANA

O presidente communica que haverá sessão ordinaria de directoria, amanhã, quinta-feira, ás 5 1/2 da tarde.

O presidente chama a attenção dos clubs filiados que os que quizerem tomar parte no campeonato de football, deverão inscrever-se até 31 do corrente mez, indicando se concorrerão aos torneios dos segundos e terceiros quadros.

O PERMANENTE DO C. R. VASCO DA GAMA

Acompanhando o convite permanente deste anno, recebemos, da directoria do C. R. Vasco da Gama, o seguinte: "Sr. redactor sportivo do "Correio da Manhã" — Tenho prazer de remetter, incluso, a v. s. um ingresso permanente deste club para o corrente anno. [illegible] A. S. Peixoto — Secretario geral."

O PERMANENTE DO BOTAFOGO

Recebemos hontem, da directoria do Botafogo F. C., um permanente [illegible] que nos facilita o ingresso naquelle club, durante a proxima temporada.

OS TRENOS INFANTIS E JUVENIS DO BOTAFOGO

O director sportivo do Botafogo F. C., communica aos socios juvenis e infantis, que sexta-feira, 26 do corrente, haverá um treino de football [illegible] ás 4 horas, devendo os que desejarem tomar parte comparecer [illegible]

UM FESTIVAL NO COMMERCIAL F. C.

Está marcado para o proximo dia 28 um festival sportivo promovido pelo Commercial F. C., no campo do [illegible]

BAHIANO A. C.

O presidente do Bahiano A. C. convida aos socios a se reunirem em assembléa geral, hoje, 24 do corrente, ás 20 horas, em sua séde, á rua do Passeio n. 101, em 1ª convocação.

Ordem do dia: — Interesses geraes e outros.

BOX

PARA A NOSSA COMMISSÃO DE BOX LER

Um imprevisto fez com que [illegible] monstrar que é uma necessidade estabelecer uma regra autorizando o referee a continuar "contando" ao terminar um round. O que aconteceu, por exemplo, no match Dempsey-Willard, em Toledo.

Nesse combate Dempsey derribou sete vezes Willard, propinando-lhe os mais terriveis golpes que se tenham visto em ring. [illegible]

Tres combates principaes, numa só reunião — Como ficou constituido o programma approvado pela Commissão de Box do Rio de Janeiro

[illegible]

XADREZ

O CAMPEONATO DE SEMMERING

Semmering, 23 (U. P.) — Resultados do campeonato internacional de xadrez: Knoch perdeu para Spielmann; Gruenfeld venceu Gilg; Michel bateu Rosselli; Vajda perdeu para Yates; Rubinstein empatou com Davidson; Janowski empatou com Treybal; Tarrasch perdeu para Alekhine; Reti venceu Tartakover; Vidmar adiou o seu encontro com Nimzovitch.

Athletismo

FALLECEU UM ATHLETA ARGENTINO

Buenos Aires, 23 (A.A.) — Falleceu o antigo corredor pedestre Eliseo Menendes, ex-recordman argentino de meia hora.

REMO

A FESTA DO GRAGOATA'

A directoria do Grupo de Regatas Gragoatá, enviou a esta folha um amavel convite para a festa dansante que vae realizar no proximo dia 5.

A DIRECTORIA DO CLUB REGATAS LAGE

Recebemos:

"Sr. redactor sportivo do "Correio da Manhã" — E' com maior satisfação que viemos trazer ao vosso conhecimento que em assembléa geral, realizada a directoria que regerá a gestão de 1926 ficou assim constituida: Presidente, Mathias Menas Filho; [illegible] 1º secretario [illegible] Silva; 2º secretario [illegible] Meira; 3º [illegible] de Castro; [illegible] Gonçalves [illegible] Antonio G. [illegible] sport nautico, [illegible] sub-director [illegible] Lopes Coelho; [illegible] Virgilio [illegible] de sport terrestre, [illegible]

[illegible] residente, Joaquim Henrique Bo[illegible] ro.

[illegible] ampliar ca[illegible] de cordialidade [illegible] mantidas pelo [illegible] espera me[illegible] e consi[illegible] antecessoras fo[illegible] antecipa sin[illegible] apresenta cor[illegible] secretario, Car[illegible]

TURF

NO ESTRANGEIRO

OS CLASSICOS DE KENTUCKY — A TEMPORADA INGLEZA — UM SUCCESSO FEMININO — OUTRAS NOTAS

O Jockey-Club de Kentucky organizou o seu programma classico para a temporada da primavera que deverá ser iniciada este mez no hippodromo de Churchill Downs com as seguintes carreiras: Derby, para tres annos, em 2.000 metros e de 50.000 dollares de premio; Kentucky Oaks, para potrancas, em 2.000 metros [illegible] dollares; Clark Handicap, para animaes de tres annos e mais, em 2.000 metros e de 10.000 dollares; Grainger Memorial Handicap, para animaes de [illegible] 2.000 metros [illegible]; Debutante Stakes, para potrancas de dois annos, e Bashford Manor Stakes, para potros de dois annos [illegible] hippodromo de [illegible] outras [illegible] programma, [illegible] a 85.000 [illegible] hippodromos [illegible] Kentucky distribuirá um total de 175.000 dollares, ou sejam mais ou menos ...... 1.225:000$000 da nossa moeda.

No hippodromo de Lincoln, na Inglaterra, será realizado hoje o tradicional classico denominado Lincolnshire Handicap, em cujo estão inscriptos, entre outros, Zionista, Congo, Tom Pinch, Green Fire, Douzelon, Evander, e Argela. Essa prova é corrida na distancia de 1.600 metros e o seu premio fixo é de 1.000 libras. Depois de amanhã, sexta-feira, será realizado em Liverpool o *Grand National Steeple Chase*, em 7.000 metros, approximadamente, e de 5.000 libras ao vencedor. E' esta a mais notavel carreira de obstaculos do turf mundial e os seus ganhadores passam á historia como animaes celebres. Estão inscriptos nella quarenta e sete animaes. Silvo, que já a disputou em 1925, é o seu favorito. O entraineur e o jockey do vencedor recebem, cada um, uma taça de ouro, do valor de cincoenta e vinte e cinco libras, respectivamente.

Em fevereiro, no hippodromo de Nottingham, na Inglaterra, a corrida denominada *Tollerton Steeple Chase*, foi ganha pelo cavallo Alroi, montado pelo seu proprietario Mary Barbour, de 17 annos de edade. [illegible]

Running Fox, um filho de Grey Fox, reproductor argentino, ganhou em 19 de janeiro, no prado norte-americano de Nova Orleans, [illegible]

As corridas e a elevage nos Estados Unidos estão tomando notavel impulso. Em 1925 os haras norte-americanos deram 3.275 productos. [illegible] 16.000. Estas cifras falam claramente dos sacrificios realizados pelos criadores dos Estados Unidos.

VARIAS NOTICIAS

Vehiculando ha dias os boatos correntes nesta capital, segundo os quaes o Stud Lundgren contrataria para sua monta official o jockey G. Greme. Os serviços desse profissional, sabemos agora com segurança, não serão aproveitados por aquella coudelaria, parecendo certo, entretanto, que este anno elle virá actuar nos hippodromos desta capital. Quanto ao Stud Lundgren póde-se ter como absolutamente provavel que serão contratados os serviços de Claudio Ferreira, a quem já na temporada passada se deu preferencia para a montaria dos defensores da blusa do sr. Frederico Lundgren.

—:— Intensificam-se dia a dia os trabalhos para a terminação das obras do novo hippodromo da Gavea, estando empenhados nelles varias centenas de operarios. A pista já se encontra gramada em uma extensão de mil metros, approximadamente, comprehendida a grande curva do lado da rua Dias Ferreira e a recta de chegada em quasi toda a sua extensão, devendo esse trabalho estar concluido até o fim deste mez, quando, tambem, deverá estar terminada a collocação das cercas que circumdam a pista de corridas. Depois disso serão collocados os apparelhos de starting-gate e as cercas das pistas de trabalho e de passeio.

—:— A commissão de corridas do Jockey-Club Paulistano tomou as seguintes resoluções:

—:— multar em 50$000 o tratador da egua Fanfarra (Protasio de Barros) pela indocilidade da mesma nas partidas, e chamar-lhe a attenção para as disposições do art. 76, do Codigo;

—:— indeferir o requerimento do sr. Francisco Fortes, porque a falta praticada pelo piloto da egua Bastilha IV, não prejudicou a livre acção da egua Directa, de sua propriedade, na corrida do dia 21;

—:— multar em 200$000 o jockey Daniel Lopez, por infracção do paragrapho unico do art. 80 do Codigo, montando a egua Bastilha IV, no premio Silex, da corrida de domingo ultimo;

—:— suspender, até 22 de maio proximo, o jockey Charles Gray, pelas irregularidades praticadas na corrida de domingo, montando Cachucha, no premio "2.o Eliminatorio" e Alerna, no premio "Gallipá";

—:— conceder matricula de proprietario ao sr. Luiz Molla e fazer registrar as cores que adoptou para a sua farda; e.

CENTRAL DO BRASIL

A estação D. Pedro II forneceu hontem, por conta dos diversos ministerios e outras repartições publicas, 73 passagens, na importancia total de 2:012$700.

— O director da Central do Brasil designou o engenheiro Fernando da Silva Porto, para a 7ª Residencia daquella ferrovia, em Bello Horizonte.

— A administração da Central, vae mandar rezar uma missa, em intenção da alma do ex-director daquella repartição, o illustre engenheiro Gabriel Ozorio de Almeida, ás 10 horas, do dia 25 do corrente, no altar do Santissimo Sacramento da egreja da Candelaria.

Para esse fim foram expedidos varios convites aos amigos, collegas e bem assim ao funccionalismo daquella Estrada.

As grandes attracções do Jardim Zoologico

Nada menos de tres "Tamanduás-Bandeira", exhibem-se desde ante-hontem, no Jardim Zoologico, chegados em companhia de veados, caitetús, macacos, raposas, mutuns, etc.

Chegaram, tambem, algumas "giboias" e "sucuris" de regular pórte, que reunidas ás gigantescas serpentes dali, tornam o serpentario do nosso Jardim Zoologico, sem rival, entre os estabelecimentos congeneres.

Os tres "tamanduás" são specimens bellos, mas aqui ficarão, sómente, até o dia 10 de abril, quando seguirão para a Allemanha, em companhia de outros animaes e algumas serpentes.

O nosso publico, em grande maioria, não conhece o "Tamanduá-bandeira", o mais curioso e mais bizarro representante dos mammiferos do Brasil; por isso, não deve perder tempo.

Reproductores de raça para o Estado do Rio

Ao coronel Francisco Motta Vasconcellos, de Campos, e á Companhia Agricola Santa Cruz, de Itaguahy, a Sociedade Fluminense de Agricultura e Industrias Ruraes, em resposta ás consultas feitas a respeito da acquisição de reproductores "Caracú", informou que se offerecerá, em maio proximo, uma excellente opportunidade para as acquisições, com a proxima exposição estadual de animaes em São Paulo, promovida pelo respectivo governo.

A Sociedade prometteu providenciar sobre o transporte gratuito dos reproductores que forem adquiridos.

TRINOZ
— DE —
Ernesto Souza
Reconstituinte estomacal
TONICO DO SYSTEMA NERVOSO

Applicado em casos chronicos que já levavam o doente ao desanimo, o *TRINOZ* tem dado resultados sorprehendentes. Pessoas que tinham mesmo verdadeiro horror á comida, sentam-se hoje á mesa com satisfação.

(Ap. D. N. S. P. Nº. 325 2|10|917)

Com prazer a gente [come,
Tomar TRINOZ é [ter fome.

(4718)

Um menor atropelado

Ao atravessar, hontem, a rua Treze de Maio, foi o menor Irineu Rosa Piard, de 19 annos de edade, e residente á rua Tavares Bastos n. 53, atropelado por um automovel, cujo chauffeur fugiu, sem dar tempo a que fosse tomado o numero do vehiculo.

A victima que soffreu fractura do craneo, foi soccorrida pela Assistencia Municipal, sendo depois internado no Hospital do Prompto Socorro.

Um lamentavel accidente

O menor Joaquim, de seis annos de edade, foi, hontem, na residencia de seu pae, Floriano Moreira, á rua São Frederico n. 10, victima de um lamentavel accidente: em consequencia de explosão em uma vasilha com alcool, recebeu queimaduras de 2º gráo na cabeça, e na face anterior do thorax.

Soccorrido pela Assistencia Municipal, a pobre creança foi, em seguida, internada no Hospital de Prompto Soccorro.

Foi aggredido, mas não disse por quem

Apresentando contusões e escoriações pelo rosto, foi, hontem, ao Posto Central de Assistencia solicitar curativos, o chauffeur Manoel Victor de Mendonça, que ali declarou apenas ter sido aggredido a socos na rua São Luiz Gonzaga.

Depois de medicada, a victima recolheu-se á respectiva residencia, á rua General Argollo n. 7.

Internação de menores em patronatos agricolas

A directoria da Sociedade Fluminense de Agricultura e Industrias Ruraes, officiou ao director do Serviço de Povoamento, enviando os papeis necessarios, para a matricula em um dos patronatos agricolas do Ministerio da Agricultura, dos menores Fernando Dias, filho da viuva Maria da Conceição Dias, e Paulo Guimarães, filho da viuva Magdalena Guimarães.

Morte de um velho educador em Porto Alegre

Porto Alegre, 23 (A. A.) — Falleceu domingo, nesta capital, o velho educacionista Achilles Porto Alegre.

Licenças na Justiça

O sr. ministro da Justiça concedeu hontem, as seguintes licenças: de seis mezes ao dr. Newton Duarte Soeira, sub-inspector sanitario do Departamento Nacional de Saude; de egual tempo a Armando Moreira da Silva Villaça, desinfectador da Inspectoria dos Serviços Sanitarios de Prophelaxia; de egual tempo ao cabo de esquadra da Policia Militar do Districto Federal Francisco Hermano Taveira; e de tres mezes ao dr. Octavio Augusto Inglez de Souza, professor cathedratico de italiano do Collegio Pedro II, para tratamento de saude.

Sorteados militares excluidos das fileiras por habeas-corpus

O ministro da Guerra mandou excluir das fileiras do Exercito, por effeito de "habeas-corpus", os sorteados militares: José Alves de Figueiredo, João André da Silva, Manuel José da Silveira Junior, Amazonio Ascensio Gomes Montezuma, Alvaro dos Santos, Joviano Braz da Silva, José Camargo, Oscar Kantz, José Cecilio Sant'Anna, José Pedro Martins, José da Conceição Silva, Antenor Borges Cardoso, Simplicio Alves de Oliveira, João Lucio de Britto, Francellino Marques Filho, Sebastião Joaquim de Sá, João Thomaz da Silva, Hercilio David Estephanio, Nelson Cardoso da Silva, Raymundo João Gomes dos Santos, Niels Christiano da Costa Rasmussen, Alvaro Livio de Sá Filho, Waldemar Cabral Dornellas, Emilio Carlos Perski, Germano Theodoro Jamner, Affonso Ballus, Germano Magdans, Alberto Eduardo Adolpho Radtke, Adardo Paulino de Brito, Arnaldo Salley, Agenor Figueiredo, Jacome Arpe, Wilson Vidal, José Gomes, Raphael, Francisco Felisberto, Antonio Nascimento, Claudionor Esteves de Oliveira, André José da Silva, Hilario Affonso da Costa, Oscar da Silva Vieira, Albino José Ribeiro, Florismundo Rosa, Hibrahim Rodrigues de Medeiros, Adolpho Antunes, Luiz Mendes, Manuel Belmiro Lins, Constante Carletti, João Francisco Dutra, José Augusto Ribeiro, João Sibauto Saes, Aplo Paim, Araripe de Oliveira Esteves, Canuto José Corrêa, Caetano Benedicto da Silva, Manuel Hippolyto da Silva, Edgard Magalhães Gomes, Vicente Saisse, João Reis dos Santos, José Sabino Montel, Ricardo José de Mattos, Angelo Damasio, Paulo José da Silva Pavão, Moacyr Pitta de Albuquerque, Adelino Deicola de Mello, Herculano Abreu Paiva, Benedicto Nogueira de Macedo, Alcebiades Tiburcio de Godoy, José do Carmo, José Lopes dos Santos, João Moreira Coimbra, Vicente Ceribelli, Napoleão Brasil Garro, Nelson Justino de Oliveira, Manuel Machado da Silva, Josephino Rodrigues F[illegible], João de Almeida, Juventino Basilio Gonçalves, Amilcar Filho, Antonio Dias da Silva, Joaquim Franco Junqueira e Antonio José de Oliveira Filho.

Um conductor cáe do bonde e fica em estado grave

Quando, hontem, um conductor da Light, viajava no estribo de um bonde, ao fazer o vehiculo uma curva na rua Senador Vergueiro, perdeu o equilibrio e caiu ao solo, recebendo ferimentos na cabeça e outras lesões pelo corpo.

O infeliz foi soccorrido pela Assistencia Municipal e depois, sem fala, internado no Hospital de Prompto Soccorro.

Morreu, antes de ser hospitalizado

O operario Julio Ferreira, de 41 annos de edade e residente na Freguezia, na ilha do Governador, sentindo-se mal, resolveu vir para a cidade, afim de se internar no hospital da Misericordia.

Ao chegar, porém, ao Pharoux a barca em que elle viajava o infeliz Ferreira falleceu, sendo o seu cadaver removido para o necroterio do Instituto Medico Legal.

SEM FIO

O PROGRAMMA DO RADIO CLUB

Hoje, dia 24 do corrente, da estação S Q I B, Radio Club do Brasil com onda de 400 metros, será irradiado o programma abaixo:

A' 1 hora — Boletim commercial e noticioso.

De 1,30 ás 2 horas — Discos.

Das 4 ás 5 horas — Discos.

Das 5 ás 5,30 — Boletim commercial e noticioso — Previsão do tempo.

Das 7 ás 8,30 — Orchestra do Hotel Avenida — Notas de interesse geral.

Das 8,30 ás 8,55 — Boletim commercial.

O vice-presidente de accordo com o art. 35, dos estatutos convoca uma assembléa geral extraordinaria para o dia 31 do corrente mez, ás 5 horas da tarde, afim de proceder a eleição do cargo de 2º secretario, vago com a renuncia, por motivo de incompatibilidade do actual cargo na Repartição Geral dos Telegraphos, do sr. João Valle.

COMPAREÇAM, SRS. CANDIDATOS Á RADIOTELEGRAPHISTAS

São chamados na Repartição Geral dos Telegraphos, á praça Quinze de Novembro, hoje, 24 do corrente, ás 12 horas, afim de prestar exame de radio-telephonia, os seguintes candidatos inscriptos:

Egydio Francisco de Barros, Paulo Bezerra Barbosa, Alvino Pinto Ribeiro, Raymundo Evangelista Monteiro, Luiz Xavier de Britto, Renato Augusto Massena, Francisco Claudino da Silva, Carlos Magno Filho, Francisco Mellione e Isaac Liberato.

UM POSTO DA ILHA DO GOVERNADOR ATRAPALHANDO AS IRRADIAÇÕES DO RADIO CLUB

O Radio Club que agora se installou em nova séde, está fazendo, como é do conhecimento geral, irradiações em poderosos alto falantes, das operas levadas á scena no Lyrico.

Innumeros são os que se deliciam com essa distracção que o Radio Club generosamente vem dando ao nosso povo.

Succede, porém, que um posto da Marinha, installado na ilha do Governador, ora em experiencia, escolhe justamente a hora do funccionamento do Lyrico para os seus ensaios e com ondas semelhantes.

Isso vem prejudicando as emissões desse Club e bem poderiam as autoridades competentes determinar que se escolhessem outras horas para taes experiencias.

IRRADIAÇÕES DA RADIO SOCIEDADE DO RIO DE JANEIRO

(Onda 400 metros)

A Radio Sociedade do Rio de Janeiro, com onda de 400 metros, irradiará hoje o seguinte programma:

A's 12 horas — "Jornal do Meio-Dia" (noticias de interesse geral extraidas dos jornaes da manhã. — Abertura da Bolsa. — Cotações do algodão, do assucar, do café, cambiaes.

Pagina literaria.

Supplemento musical do "Jornal do Meio-Dia".

A's 5 horas — Musica popular pela Oriental "jazz-band". — Quarto de Hora Infantil", pela senhorita Maria Luiza Alves. — "Jornal da Tarde" — (Previsão do tempo—Noticias diversas. Fechamento da Bolsa — Cotações do algodão, do assucar, do café, cambiaes e de titulos).

Das 8 ás 8,20 — "Jornal da Noite", (Secção noticiosa e de informações).

Das 8,20 ás 8,35 — O professor Alberto Sampaio fará a sua 5ª palestra do curso de silvicultura pratica.

A's 8,45 — Transmissão integral da opera "Tosca" cantada no theatro lyrico, pela Companhia Lyrica sob a direcção do maestro Luigi Billoro: Regencia da orchestra, maestro Arturo de Angelis.

Na secretaria da Radio Sociedade, á Avenida das Nações, acha-se aberta a inscripção dos meninos e rapazes que desejarem pertencer ao grupo dos "Escoteiros da Radio Sociedade".

Além de todos os trabalhos peculiares á actividade do escoteiro, os Escoteiros da Radio Sociedade farão pratica minuciosa das radio-communicações, telegraphicas e telephonicas de modo a se prepararem, para servir, neste terreno á patria e a si mesmos.

"Folha da Manhã" e "Folha da Noite"

Diarios independentes, de grande circulação, na capital e no interior de S. Paulo.

Para assignaturas e publicações, dirigir-se á succursal, largo da Carioca n. 13, primeiro andar, das 2 ás 5 horas da tarde. (6024)

Fallecimento em Recife

Recife, 23 (A. A.) — Falleceu a sra. Marciolilla Mello, esposa do sr. Protasio Mello, sub-contador do Banco de Recife.

Funda-se um grande pomar em Vassouras

O commendador Eugenio Borges, director da Equitativa e proprietario da Fazenda das Palmeiras, em Vassouras, communicou á Sociedade Fluminense de Agricultura que vae installar um grande pomar para cultivo de fruteiras, tendo a Sociedade solicitado do Ministerio da Agricultura a designação de um technico para dirigir as plantações havendo a directoria fornecido ordens de transportes na Central do Brasil, para todas as plantas destinadas áquelle consocio.

A "Semana das Gallinhas" no Estado do Rio

O conde Amadeu Barbielline, director da revista "Chacaras e Quintaes", officiou á Sociedade Fluminense de Agricultura e Industrias Ruraes, concitando-a a fazer a "Semana da gallinha", no Estado do Rio, de 23 a 30 de setembro deste anno.

INDICADOR

ADVOGADOS

Dr. Alvaro Goulart de Oliveira — Avenida Rio Branco, 114, sala 5.
Dr. Salgado Filho — R. General Camara 47, 1º and. Tel. 5304, Norte.
Drs. Verissimo de Mello e Domingos Lourada — Quitanda 45. T. C. 3907.
Dr. J. M. Mac Dowel da Costa — General Camara 66. Tel. N. 4747.
Dr. Edmundo Accacio Moreira — esc. á rua do Ouvidor, 119, esq. da Avenida Rio Branco, 4º andar, sala n. 3. Tem succursaes nos Estados do Paraná e Santa Catharina.
Dr. C. Daniel de Deus — Advogado Esc. r. Rosario, 172, sala I. Tel. Norte 4975.

MEDICOS

Dr. Luiz Ramos — P. Saens Pena, 3. R. Conde Bomfim 85. Tel. V. 1639.
Dr. I Malagueta — R. do Carmo, 5. (Esq. de S. José). Tel. 2652 C.
Dr. A. Pamplona — Medeiros Passaro, 27, Tijuca, V. 1276, 1º de Março 13, N. 5303, das 14 ás 16 horas.
Dr. Henrique Duque — Rodrigo Silva n. 5. Resid.: R. Ibituruna, 72.
Dr. Bandeira Rodrigues—Mal. Floriano n. 154, 3.ªs, 5.ªs e sab., 1 ás 2.
Dr. Moncorvo — (Creanças), Had. Lobo, 61 (3 hs.). Moura Brito, 58.
Dr. W. Schiller — (mentaes e nerv.) R. M. Olinda (1-3). Tel. S. 2404.
Dr. José Bastos d'Avila — Rua 7 de Setembro 231 (das 4 ás 6 hs). res.: rua Gal. Polydoro 185. Tel. S. 2748.
Dr. Flavio de Moura — R. Buarque n. 33, Leme. Tel. Sul, 1052.
Dra. Ermelinda — Molestias de senhoras e creanças. Av. Passos, 61.

MEDICOS ESPECIALISTAS

Dr. Renato de Souza Lopes, prof. da Fac. — Doenças do app. digest e nervosas. Raios X — S. José, 39.
Dr. Nelson Miranda — Mol. das senhoras, syphilis, vias urinarias e tumores malignos. RAIOS X. R. Carioca, 48. C. 1525. Res.: V. 1649.
Dra. Ursulina (Senhs. e creanças) — Av. 28 de Setembro, 182. Tel. V. 2104.
Dr. A. F. da Costa Junior — (Ass. da Fac.) Pelle, syphilis, tumores. Radiumtherapia. Chile 17 (4 ás 6).
Dr. Werneck Machado — (Pelle e syphilis). Largo da Carioca, 11, 2º and.
Dr. Guilherme Eisenlohr — (Tuberculose), com 34 annos de pratica. Rua Marechal Floriano Peixoto, 44, das 12 ás 5 horas.
Prof. Dr. Rabello — Syphilis, doenças da pelle. Trata os tumores e doenças da pelle pelo radium e outros agentes physicos. — Assembléa n. 85.
Dr. Murillo de Campos — D. mentaes e nervosas. Carioca, 28, ás 2 hs.
Dr. M. Gonçalves Paes — Clinica geral e doenças de senhoras. Diathermia e raios ultra-violeta. Av. Mem de Sá, 45, sob., 2 ás 5. Tel. C. 404.
Drs. H. Mercaldo e A. Lacerda — Electrotherapia do ouvido — Tratamento da surdez e suas complicações por meio da diathermo-kinesiphonia e reeducação activa — R. Carioca, 28, 1 ás 5. Tel. C. 184.
Dr. Montenegro Villela — Coração e pulmões. Raios X. Cons.: r. Carioca, 48. (Cent. 1525).

Medico oculista
Dr. Sergio Saboya
Especialista
Molestias de Olhos e receitas de oculos

5 annos de pratica nos Hospitaes de Berlim, Vienna e Paris. Consultorio: rua Ramalho Ortigão n. 9, 1º andar, sala 15 (trav. São Francisco). Das 3 ás 5 da tarde. Tel. Central 509. On parle français, man spricht deutsch.

Dr. Joaquim Vidal

Especialista em doenças dos olhos. Chefe de serviço de Ophtalmologia do Hospital S. Francisco de Assis.

Rua S. José, 45
A's 3 1|2 horas.

CLINICA CIRURGICA, VIAS URINARIAS

Dr. Mario Kroeff — Uruguayana, 104, das 3 ás 6 horas. (N. 6404).

CIRURGIA, MOL. SENHORAS VIAS URINARIAS

Dr. Eugenio Decourt — Consultas diarias — Assembléa, 34, de 3 ás 5 hs.
Dr. Osorio Mascarenhas — Av. Rio Branco, 257 (3 ás 5). C. 940.
Drs. Hygino Filho e A. Hygino — Cir. geral. Mol. Sras. S. José 69, 1 ás 5.
Dr. Rego Lins — Cons. Av. Rio Branco, 175, 3 ás 5. Res. Bambina, 37.

DOENÇAS DA PELLE E SYPHILIS

Dr. F. Terra — Professor da Faculdade de Medicina; rua Uruguayana n. 22, ás 14 horas. Applicações de radium.

DOENÇAS VENEREAS E DAS VIAS URINARIAS

Dr. Alvaro Moutinho — Gonorrhéa e complicações. Rosario, 163. 8 ás 10.

PARTOS E MOLESTIAS DAS SENHORAS

Dr. Daciano Goulart — R. Uruguayana, 35. (4 ás 6). Tel. C. 3762.
Dr. Bento Ribeiro de Castro — 7 Set. 75, 5—6 3ªs, 5ªs e sab. M. Abrantes, 102, 2ªs, 4ªs e 6ªs. Sul 155.
Dr. J. Pacifico — Av. Mem de Sá 335, (Tel. N. 5235), 11 ás 12 e 4 ás 5.
Dr. Camacho Crespo — R. Conde de Bomfim 577. Tel. V. 1171.

RAIOS X

Radiodiagnostico e Radiotherapia profunda.
CANCER E TUMORES
INSTITUTO ROENTGEN
DR. JACINTHO CAMPOS e DR. EUGENIO GOMES.
Rosario, 139, 2º (elevador)
Tel. N. 1689.

CIRURGIA, DOENÇAS DAS SENHORAS, PARTOS

Dr. Victor Godinho — R. Assembléa, 34, (5—7) 2.ªs, 4.ªs e 6.ªs, C. 4007.
Dr. Octavio de Souza — Assembléa, 14, das 3 ás 5 hs. — 2ªs, 4ªs e 6ªs.

GARGANTA, NARIZ E OUVIDOS

"Sanatorio Cirurgico", clinica particular para internamento de doentes da Especialidade dos
Dr. João Marinho, prof. cathedratico da Fac. Medicina e Dr. Castilho Marcondes, assistente de clinica; 335, av. Mem de Sá Tel. N. 1092. O estabelecimento dispõe de accommodações para as pessoas que acompanham o doente.

OLHOS, GARGANTA, NARIZ E OUVIDOS

Dr. Maurillo de Mello—Doenças dos olhos, nariz e garganta. Com pratica dos hospitaes da Europa — Assembléa, 47.
Dr. Raul David de Sanson — S. José, 43, 1º, das 2 ás 5. Tel. C. 5197.
Dr. Chaves de Freitas — R. Luiz de Camões 6. De 1 ás 4. T. N. 2396.
Dr. Vicente Pereira — Ed. Jorn. do Com., 1º, s. 4, ás 9 e 4 hs. Tel. N. 7806.

CIRURGIA, DOENÇAS DO RECTO E ANUS

Dr. R. Pitanga Santos — Rua do Passeio 56 (1 ás 4). Tel. C. 2369.

GARGANTA, NARIZ, OUVIDOS E BOCCA

Dr. Eurico de Lemos — Especialista Prof. liv. da Faculdade. Cura ozena (fetidez nazal). R. Assembléa 13 (sob.) — Das 12 ás 6 horas.

OCULISTAS

Dr. Moura Brasil e Gabriel de Andrade — Uruguayana, 37 (1 ás 4).
Dr. Eutychio Leal — S. José, 50 — De 3 ás 4 1|2.
Dr. Edilberto Campos — Assembléa, 45, ás 2 horas. Tel. C. 1299.

GARGANTA, NARIZ E OUVIDOS

Dr. Paulo Brandão — Quitanda 5 — (2 ás 5 hs.) Tel. 5550. C.
Dr. Souza Mendes — Rodrigo Silva, 28, de 2 ás 4. C. 1838.
Dr. Sebastião Cesar da Silva — R. Carioca, 31 N. 5368, 2 ás 5 hs.

CIRURGIÕES-DENTISTAS

Dr. Barros Henriques —Av. Rio Branco 175 (1º). Tel. C. 21.
Octavio Euricio Alvaro — Rua Carioca, 50. Phone C. 3392.

PARTEIRAS

Mme. Virginia Madruga — Parteira dip. Cons. e residencia: á rua General Bruce, 58. Phone Villa 14. Consultas 2ªs, 4ªs e 6ªs, das 2 ás 5. Acceita parturientes em sua casa de Saúde Sta. Maria. Diarias de 10 a 30 mil réis.

HOTEIS E PENSÕES

Hotel Avenida — O mais importante do Brasil. End. telegr. "Avenida".

OS MELHORES CAFÉS

Café Ideal — Sempre puro. Dep. rua Saude 149 e 150. Tel. 707, Norte.

CORRETORES DE FUNDOS PUBLICOS

Lucrecio Fernandes de Oliveira—Rua 1º de Março, 83. Tel. 4468 Norte.

DECLARAÇÕES

E' Bom Que Todos Saibam

A vida cada vez se torna mais difficil para todos, devido ás grandes evoluções e á falta de escrupulos commerciaes. Estamos numa época anormal, em que não podendo haver uma estabilidade de preços em qualquer artigo que se precisa comprar, deve procurar-se uma casa onde se possa ter confiança e que a mesma disponha de recursos para poder conscienciosamente servir bem os seus freguezes, como por exemplo: a "Fabrica Carioca", para quem precisar comprar os artigos do seu fabrico, em roupas brancas para corpo, cama e mesa.

Uma visita a esta casa é sempre lucrativa — Casa de toda confiança.

RUA DA CARIOCA, 22

(4497)

Fogões a gaz "OTTO"

Os mais economicos e elegantes. GRANDE EXPOSIÇÃO a preços reduzidos, desde 310$. Vendas á dinheiro e a prestações.
Rua da Assembléa, 45
OTTO SCHUBACK

UNIÃO DOS EMPREGADOS DO COMMERCIO DO RIO DE JANEIRO

ASSEMBLÉA GERAL EXTRAORDINARIA

De ordem do sr. Presidente, convido aos srs. associados quites a comparecerem á Assembléa Geral Extraordinaria, a realizar-se, quinta-feira proxima, dia 25, ás 20 horas, em nossa séde social, á rua Gonçalves Dias n. 3, 2º e 3º andares.

Ordem do dia: Leitura, discussão e approvação do Relatorio da Directoria e do parecer do Conselho Fiscal, referente á administracção de 1924-925 e interesses sociaes.

Rio de Janeiro, 22 de Março de 1926. — *Juvenalino Cesar*, 1º secretario. (Y 24806)

SENHORITA

Vae comprar Chapéus?

Não se esqueça que a «*Chapelaria Vargas*» acha-se apta a bem lhe servir.

OS MAIS LINDOS MODELOS.
A MAIOR VARIEDADE EM TECIDOS.
OS MENORES PREÇOS

Sortimento colossal em fôrmas, flôres, fitas e mais aviamentos; preços da fabrica.

20 % MAIS BARATO QUE EM QUALQUER OUTRA CASA.
REFORMAS EM 48 HORAS.

Rua Sete Setembro 120

PROXIMO A RUA DA URUGUAYANA.

(4484)

Remedio allemão infallivel em casos de bronchites grave, e chronica, asthma, e especialmente na Coqueluche. A' venda em todas as Pharmacias. (4286)

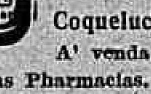

VERMIFUGO de B.A.
FAHNESTOCK
PARA CREANÇAS E ADULTOS
VERMES
PALLIDEZ
AMARELLÃO
CONVULSÕES
APPETITE VORAZ
BARRIGA GRANDE
VENDIDO DESDE 1827

(6674)

WARRANT N. 6101 da Companhia de Armazens Geraes dos Estados de Minas e Rio

Tendo-se extraviado o CONHECIMENTO DE DEPOSITO e WARRANT NUMERO 6.101 da Companhia de Armazens Geraes dos Estados de Minas e Rio, esta companhia faz publico de que o referido titulo está cancellado, não tendo, portanto, nenhum valor.

A Directoria. (Y 26262)

CAMISAS DE TRICOLINE

E' assombrosa a variedade de padrões e preços porque está vendendo, camisas de tricoline a Casa "O Tombo do Rio"

Desde que iniciou a sua grande liquidação annual.

Camisas de legitima tricoline, de 22$, 25$, 30$, 32$ 35$ e	38$[illegible]00
Cuécas de tricoline, desde	1[illegible]$000
Camisas de crépe, grande moda	35$000
Camisas de crépeline	38$000
Camisas palha de seda	55$000
Camisas de sêda japoneza listada	80$000
Camisas peito de seda para smoking	32$000
Camisas de linho, peito pregueado, para casaca	28$000
Cuécas, desde	4$500
Meias de seda, desde	4$500
Lenços de cambraia, 1|2 duzia	7$000
Lenços inglezes, 1|2 duzia	9$000
Ligas, desde	1$400
Gravatas de seda, desde	2$000

Pyjamas desde 18$000 - Kimonos desde 20$

Collarinhos, punhos e cintos

PRIMEIRA CASA EM CAMISAS DE TRICOLINE

VISITEM AS NOSSAS 16 VITRINES

"O TOMBO DO RIO"

URUGUAYANA-13,
(Ponto dos Bondes)

4483

VERMIFUGO de B.A.
FAHNESTOCK
VERMES, PALLIDEZ
AMARELLÃO, CONVULSÕES
APPETITE VORAZ
BARRIGA GRANDE
VENDIDO DESDE 1827
PARA CREANÇAS E ADULTOS

(6675)

PARA ANNUNCIOS

em geral (e Reclames em Bondes, Estradas de Ferro, etc., etc.) — Dirijam-se á

AGENCIA EDANEE

Rua Chile n. 7 — Telephone Central 4844

Santos: Rua Frei Gaspar, 37-39. — São Paulo: Rua Lib. Badaró, 9

(6598)

A MAIOR NOVIDADE

Córte 19$800

"A NOBREZA", á rua Uruguayana n. 95, está vendendo lindos córtes de voiles barrados com pastilhas ou desenhos originaes e vaporosos a 19$800 o córte para vestido; a maior novidade e mais recente.

"A NOBREZA"

95 — RUGUAYANA — 95

(4496)

SOCIEDADE BENEFICENTE AUXILIADORA DAS ARTES MECANICAS E LIBERAES

91 — Rua do Lavradio — 91

(Edificio proprio)

Passando amanhã, quinta-feira, 25 do corrente, o 91º anniversario de sua fundação, reúnir-se-á o conselho administrativo em sessão extraordinaria, ás 20 horas, para commemorar essa data, esperando que a mesma assistam todos os srs. associados e suas exmas. familias.

Secretaria, 24 de março de 1926 — *Candido A. Gambôa*, 1º secretario. (11204)

ANNUNCIOS

OURO

Compra-se ouro, joias, platina, prata moeda e antiga. Compra-se tambem brilhantes a 2 e a 3 contos o quilate. Não venda sem consultar a Joalheria THESOURO DO CASTELLO — RUA URUGUAYANA, 9. — Perto da Carioca. (Y 25622)

ESCRIPTORIOS

Alugam-se bons escriptorios á rua Primeiro de Março n. 8, 1º andar. (Y 19809)

Bungalow

Vende-se um ricamente mobilado, rua da Cascata n. 25, com 7 quartos, 3 salas, 3 varandas, 2 W. C., garage, cozinha e cópa. (Y24889

TERRENO

Vende-se um na Avenida Vieira Souto, de 20 x 50 ms., perto do Country Club. Rs. 110:000$000. Trata-se com H. Castro, Candelaria, 53, 1º. (Y 26226)

CASA

Vende-se uma nova na rua Trinta n. 417, Ipanema, com 4 quartos, 2 salas, garage, etc. Rs. 68:000$000. Trata-se com H. Castro, Candelaria, 53, 1º andar. (Y 26226)

110$000

E' o preço de um serviço em semi porcelana branca ingleza "Imperial", 44 peças; ditos em côres lindos padrões para 140$000. — CASA GUIMARAES. Praça Saenz Peña, 15. (Y 23448)

ANNEL

Vende-se um, novo, de advogado, por preço modico. Tratar: Telephone Norte 3736. (Y 25693)

CASA MOBILADA

Aluga-se uma proximo ao Hotel dos Estrangeiros. Informações á rua São Salvador, 26. (Y 25692)

Sala e quarto

Alugam-se ricamente mobilados, para pessoas de tratamento, na Praia do Russell n. 48. (Y 24876)

CASA — COPACABANA

A' rua Hilario de Gouvêa n. 34, junto ao mar, aluga-se com ou sem mobilia. Informações: B. M. 1298. (Y 24851)

MACHINAS DE ESCREVER E CALCULAR

Officina de primeira ordem. Stock de superiores machinas, perfeitas e garantidas, a preços minimos. Largo do Capim n. 8. — E. Magalhães. (Y 24860)

CASA EM LARANJEIRAS

Aluga-se uma á rua Alice n. [illegible], com tres quartos, duas salas, garage e mais dependencias. — Tratar na mesma. (Y 24873)

Aulas de Chapéos

A 30$000, curso rapido. Chapéos e costuras; reforma-se palha e seda em 24 horas. Telephone Central 4003. — Rua da Carioca, 38, 1º andar. (Y 25724)

JARDINEIRO

Precisa-se de um bom jardineiro que entenda de estufa, á rua Conde de Bomfim n. 534 (Tijuca), exigindo-se referencias. (Y 24888)

CASA EM COPACABANA

Aluga-se ou vende-se a bella casa acabada de construir da rua Toneleros, 263, proximo á rua D. Clara, edificada em centro de terreno com 3 varandas, 2 salas, saleta, 6 quartos, 2 banheiros, copa e demais dependencias; tem garage, póde ser visitada a qualquer hora; para tratar com o sr. Braga, no "Correio da Manhã". (6386)

60 CONTOS

Compra-se uma casa até este preço, do lado dos bondes F. C. J. Botanico. Cartas para esta folha a L. S. (Y 26269)

VENDE-SE UMA CASA

Para collegio, pensão ou grande residencia, situada em uma das melhores ruas desta, com grande jardim, quintal, piscina e carcia. Trata-se com o sr. Lopes, á rua Candido Mendes, 57, (Gloria), das 10 ás 12 e das 2 ás 4. (Y 26268)

Bordados, plissés, ajour

Executam-se bordados os mais modernos, plissés, todo o genero, ajour a 200 rs. o metro, botões, etc., á rua Sete de Setembro n. 177, sobrado — Telephone Central 4.179. (Y 26256)

GRANDE USINA

ESTADO DO RIO — LADO DE CAMPOS — Compra-se a qualquer preço. Carta detalhada para J. Lopes, nesta folha. (Y 24821)

BUICK SPORT

Vende-se um em optimo estado com pintura nova. Preço de occasião. Facilita-se o pagamento. Informações: Telephone Beira Mar 2047. (Y 26266)

ESCRIPTORIO

Aluga-se um optimo escriptorio á rua de S. Pedro n. 115. Trata-se na loja. (Y 26267)

PIANO COMPRA-SE

Ou auto-piano, urgente, para particular, ainda que precise algum concerto. — Phone 241 Villa. (Y 25558)

Piano allemão

Vende-se um de cordas cruzadas, cepo de metal, quasi novo, por viagem; rua Moraes e Valle, 49, Lapa. (Y 24556)

A VIDA COMMERCIAL

CAMBIO

Hontem, este mercado foi aberto em condições firmes, com o Banco do Brasil fornecendo cambiaes a 7 7|32 d. e os outros de 7 5|32 a 7 3|16 d.

O papel particular era cotado a 7 15|64 e 7 1|4 d.

Pouco depois, o mercado accusou maior firmeza, passando o Banco do Brasil a sacar a 7 1|4 d. e os demais de 7 13|16 a 7 7|32 d.; com collocação para as letras de cobertura a 7 17|64 e 7 9|32 d.

No reinicio dos trabalhos, o Banco do Brasil manteve a taxa de 7 1|4 d. e os outros declararam fornecer cambiaes a 7 7|32 e 7 15|64 d. e comprar a 7 9|32 e 7 19|64 d.

A' tarde, o mercado enfraqueceu, admittindo os bancos estrangeiros para sacar a taxa de 7 3|16 d. e para adquirir o papel particular a de 7 1|4 d.

O mercado fechou indeciso, com o Banco do Brasil operando sobre Londres a 90 d|v. a 7 1|4 d. e os outros a 7 5|32 e 7 13|16 d.

As letras de cobertura encontravam dinheiro a 7 7|32 d.

CABO

Londres	7 1|32 a (34$133)	7 1|8 (33$684)
Paris	$247 a	$251
Nova York	6$970 a	7$040
Italia	$280 a	$284
Suissa	1$345 a	1$360
Buenos Aires (peso papel)	2$730 a	2$790
Buenos Aires (peso ouro)	—	—
Allemanha	1$665 a	1$670
Belgica	$283 a	$287
Tcheco-Slovaquia	$207 a	$209
Canadá	7$040	
Hollanda	2$810 a	2$820
Hespanha	$983 a	$990
Noruega	1$510	—
Suecia	1$880	—
Dinamarca	1$840	—
Montevidéo	7$100 a	7$130

TABELLA DOS BANCOS

	A 90 d/v	
Londres	7 5|32 a (33$537)	7 1|4 (33$105)
Paris	$241 a	$246
Canadá	—	6$900
Nova York	6$870 a	6$900
	A vista	
Londres	7 1|16 a (33$952)	7 1|8 (33$684)
Nova York	6$920 a	6$990
Paris	$244 a	$248
Italia	$277 a	$283
Portugal	$359 a	$362
Buenos Aires (peso papel)	2$710 a	2$790
Buenos Aires (peso ouro)	6$230 a	6$240
Suissa	1$332 a	1$355
Hespanha	$978 a	$990
Austria (por dez mil corôas)	$980 a	$990
Hollanda	2$780 a	2$825
Noruega	1$500 a	1$503
Belgica	$282 a	$285
Dinamarca	1$830	—
Syria	$246	—
Palestina	$246	—
Montevidéo	7$030 a	7$138
Canadá	6$960	—
Chile	$860	—
Rumania	$034	—
Japão (yen)	3$180 a	3$202
Allemanha	1$650 a	1$660
Tcheco-Slovaquia	$206 a	$208
Suecia	1$860 a	1$870
Vales ouro, por 1$	3$801	—
Vales, café	$246 a	$248

CURSO OFFICIAL DO CAMBIO

	90 d/v	A' vista
S/Londres	7 13|64	7 9|64
" Italia	—	$280
" Paris	$242	$246
" Belgica	—	$283
" Portugal	—	$362
" Allemanha	—	1$655
" Hespanha	—	$983
" Suecia	—	1$865
" Suissa	—	1$340
" Syria	—	$246
" Palestina	—	$246
" Nova York	6$840	6$917
" Tcheco-Slovaquia	—	$206
" Buenos Aires (peso papel)	—	2$733
" Buenos Aires (peso ouro)	—	6$257
" Japão (yen)	—	3$180
" Hollanda	—	2$785
" Montevidéo	—	7$053
" Austria (por dez mil corôas)	—	$985
" Dinamarca	—	—
" Noruega	—	—
" Rumania	—	$034

EXTREMAS

Bancaria	7 5|32 a	7 1|4
Caixa matriz	7 3|16 a	7 13|64

MOEDAS

Libras (ouro)	—	—
Libras (papel)	—	—
Liras (papel)	—	$290
Francos (ouro)	—	—
Francos (papel)	—	—
Francos (ouro)	—	—
Pesetas (papel)	—	$390
Escudos (papel)	—	—
Dollars (papel)	—	—
Dollars (ouro)	—	—
Peso argentino papel	—	—

MERCADO DE CAMBIO DE SANTOS

SANTOS, 23.

Hora	Estado do mercado	Bancos sacam	Bancos compram	Bancos compram sobre N. York	Letras Offerecido
10.15 a.m.	Estavel	7 3|16	7 1|4	6$810	Não ha.
10.30 a.m.	Firme	7 7|32	7 9|32	6$780	Não ha.
3.00 p.m.	Firme	7 7|32	7 9|32	6$780	Não ha.
3.55 p.m.	Ap. est.	7 7|32	7 1|4	6$800	Não ha.

CAMBIOS ESTRANGEIROS

LONDRES, 23.
Abertura:

	Hoje	Anterior
LONDRES s/N. York á vista por £	$ 4.86.25	$ 4.86.25
s/Genova á vista por £	L. 120.90	L. 120.95
s/Madrid á vista por £	P. 34.46	P. 34.47
s/Paris á vista por £	F. 137.87	F. 137.15
s/Lisboa á vista por 1$000	2 17/32	2 17/32
s/Amsterdam á vista p. £	Fl. 12.13	Fl. 12.13
s/Suissa á vista por £	F. 25.25	F. 25.25
s/Bruxellas á vista por £	F. 119.87	F. 119.50

LONDRES, 23.
Fechamento:

	Hoje (3.30 p.m.)	Anterior
LONDRES s/N. York á vista por £	$ 4.86.25	$ 4.86.12
s/Genova á vista por £	L. 120.85	L. 120.89
s/Madrid á vista por £	P. 34.50	P. 34.47
s/Paris á vista por £	F. 138.35	F. 137.87
s/Lisboa á vista por 1$000	2 17/32	2 17/32
s/Berlim á vista por £	M. 20.42	M. 20.42
s/Amsterdam á vista por £	Fl. 12.13	Fl. 12.13
s/Suissa á vista por £	F. 25.24	F. 25.25
s/Bruxellas á vista por £	F. 119.75	F. 119.87
s/Hespanha á vista por £	P. 34.47	P. 34.46
s/Stockholmo á vista por £	Kr. 18.12	Kr. 18.12
s/Christiania á vista por £	Kr. 22.35	Kr. 22.45
s/Copenhagen á vista por £	Kr. 18.53	Kr. 18.53

NOVA YORK, 23.
Abertura:

	Hoje	Anterior
NOVA YORK s/Londres, tel., por £	$ 4.86.25	$ 4.86.25
s/Paris, tel., por F.	c 3.51.75	c 3.52.25
s/Genova, tel., por L.	c 4.02.25	c 4.02.50
s/Madrid, tel., por P.	c 14.09	c 14.09
s/Lisboa, tel., por E.	c 5.12	c 5.12
s/Berne, tel., por F.	c 19.25	c 19.25
s/Bruxellas, tel., por F.	c 4.07	c 4.07
s/Berlim, tel., por M.	c 23.80	c 23.80

BUENOS AIRES, 23.
Abertura:

	Hoje	Anterior
BUENOS AIRES s/Londres, taxa telegraphica, por $ ouro, t/venda	d 42 1/8	d 43 7/8
BUENOS AIRES s/Londres, taxa telegraphica, por $ ouro, t/compra	[illegible]	[illegible]
MONTEVIDÉO s/Londres, taxa telegraphica, por $ ouro, t/venda	d 49 13/16	d 50
MONTEVIDÉO s/Londres, taxa telegraphica, por $ ouro, t/compra	d 49 7/8	[illegible]

TELEGRAMMA FINANCIAL

LONDRES, 22.
Fechamento:

	Hoje	Anterior
Taxas de descontos:		
Do Banco de Inglaterra	5 %	5 %
Do Banco de França	6 %	6 %
Do Banco de Italia	7 %	7 %
Do Banco de Hespanha	5 %	5 %
Do Banco de Allemanha	[illegible]	[illegible]
Londres, tres mezes	[illegible]	[illegible]
Em Nova York, tres mezes	[illegible]	[illegible]
Cambio:		
Londres s/Bruxellas, á vista por £	F. 119.75	F. 120.85
Genova s/Londres, á vista por £	[illegible]	[illegible]
Madrid s/Londres, á vista por £	[illegible]	[illegible]
Genova s/Paris, á vista, por 100 Fcs.	[illegible]	L. 87.70
Lisboa s/Londres, á vista (?) p. £	[illegible]	[illegible]
Paris s/Nova York, á vista, por $	[illegible]	[illegible]
Paris s/Italia, á vista, por 100 L.	[illegible]	[illegible]
Paris s/Hespanha, á vista, por 100 P.	[illegible]	[illegible]
Paris s/Berne, á vista, por 100 Fcs.	[illegible]	[illegible]
Paris s/Londres, á vista por £	[illegible]	[illegible]
Nova York s/Paris, telegr. bancaria, por 100 Fcs.	Cts. 3.53.00	Cts. 3.53.00
Nova York s/Genova, idem, por lira	[illegible]	[illegible]
Nova York s/Berne, idem, por F.	[illegible]	[illegible]
Nova York s/Amsterdam, por Fl.	[illegible]	[illegible]
Nova York s/Bruxellas, tel., por F.	[illegible]	[illegible]
Nova York s/Berlim, á taxa telegraphica, por marco	[illegible]	23.80

STOCK EXHANGE DE LONDRES

LONDRES, 22.
Fechamento:

	Hoje	Anterior
TITULOS BRASILEIROS		
FEDERAES:		
Funding, 5 %	89 3/4	89 3/4
Nova funding, 1914	89 3/4	89 3/4
Conversão, 1910, 4 %	53	[illegible]
1908, 4 %	86	86 1/2
ESTADUAES:		
Districto Federal, 1912, 5 %	78 1/2	78 1/2
Estado da Bahia, 5 %	[illegible]	[illegible]
Estado do Rio, bonus ouro, 5 %	[illegible]	[illegible]
Estado da Bahia, emprestimo ouro, 1913, 5 %	90 1/2	90 1/2
TITULOS DIVERSOS		
Brasil Railway, Common Stock	1/8	3/16
Brazilian Traction, Light & Power C., Ltd., Ord.	92 1/2	[illegible]
S. Paulo Railway C. Ltd. Ord.	18	[illegible]
Leopoldina Railway C. Ltd. Ord.	[illegible]	[illegible]
Dumont Coffee C. Ltd. Cum. Pref.	[illegible]	[illegible]
St. John del Rey Mining, Ord.	[illegible]	[illegible]
[illegible]	[illegible]	[illegible]
Bank of London and South America, Ltd.	[illegible]	[illegible]
Companhia Nacional de Estamparia	99	98
TITULOS FRANCEZES		
Emprestimo de Guerra, Britanico 5 %	101 3/8	101 3/8
Consols 2 1/2 % (Ex. dividendo)	[illegible]	[illegible]
Rente Française, 4 %, 1917 (na Bolsa de Paris)	45.45	45.90
Rente Française, 1918 (Integralizado) (na Bolsa de Paris)	46.05	46.95
[illegible] (na Bolsa de Paris)	56.90	56.1

CHOPP? SO' BRAHMA CHOPP!
Não tem discussão
Teleph. Villa 111
3003

CAFÉ

(Rio)

Pauta — 2$550

Entradas em 22:

	Saccas
E. F. Leopoldina	5.134
Maritima	1.773
Alfredo Maia	451
Cabotagem	1.048
Total	8.406
Idem o anno passado	3.243
Desde 1º	93.083
Média	4.231
Desde 1º de julho	3.277.436
Média	12.605
Idem o anno passado	2.764.356

Embarques em 22:

E. Unidos	500
Europa	7.000
Cabotagem	50
Cabo	3.501
Rio da Prata	3.175
Asia	—
Total	14.226
Idem o anno passado	4.919
Desde 1º	144.944
Desde 1º de julho	3.062.265
Idem o anno passado	2.670.832
Existencia em 23	202.679
Idem o anno passado	208.694

Imposto mineiro — valor do 1$000 ouro, de 22 a 28 do corrente, 3$800.

Hontem o mercado deste producto funccionou em condições de firmeza, mas com procura reduzida e regular numero de lotes á venda.

Os negocios realizados foram de 4.424 saccas, no preço de 37$800 por arroba, pelo typo 7.

COTAÇÕES

Typo 3	41$000
Typo 4	40$200
Typo 5	39$400
Typo 6	38$600
Typo 7	37$800
Typo 8	37$000

MOVIMENTO DO CAFE' A TERMO

PRIMEIRA BOLSA

	V.	C.	Da cot. anterior
	Por 10 kilos		
Março	25$600	25$575	+ $225
Abril	25$550	25$475	+ $075
Maio	25$400	25$350	
Junho	25$350	25$200	— $050
Julho	25$250	24$900	
Agosto	24$850	24$600	

Vendas: 2.000 saccas.
Posição: calma.

SEGUNDA BOLSA

	V.	C.	Da cot. anterior
	Por 10 kilos		
Março	25$500	25$200	— $375
Abril	25$475	25$300	— $175
Maio	25$425	25$400	+ $050
Junho	25$300	25$175	— $025
Julho	25$000	24$850	— $050
Agosto	24$800	24$500	— $100

Vendas: 2.000 saccas.
Posição: paralysada.

NOVA YORK, 23.
Abertura:

	Hoje	Fechamento anterior
Café para entrega em maio	17.40	17.20
Café para entrega em julho	16.90	16.70
Café para entrega em setembro	16.45	16.30
Café para entrega em dezembro	16.00	15.85

Mercado firme.
Desde o fechamento anterior alta de 15 a 20 pontos.

NOVA YORK, 23.
Fechamento:

	Hoje	Fechamento anterior
Café para entrega em maio	17.22	17.20
Café para entrega em julho	16.70	16.70
Café para entrega em setembro	16.29	16.30
Café para entrega em dezembro	15.84	15.85
Vendas	40.000	30.000

Desde o fechamento anterior alta de 2 e baixa parcial de 1 ponto.

HAVRE, 22.
Fechamento:

	Hoje	Anterior
Café para entrega em maio	660	667 ½
Café para entrega em julho	642	650
Café para entrega em setembro	624	633 ½
Café para entrega em dezembro	597	606
Vendas	7.000	8.000

Mercado calmo.
Baixa de 7 1|2 a 9 1|2 francos desde a abertura.

HAVRE, 23.
Abertura:

	Hoje	Fechamento anterior
Café para entrega em maio	666	660
Café para entrega em julho	648	642
Café para entrega em setembro	632	624
Café para entrega em dezembro	603	597
Vendas	3.000	7.000

Mercado estavel.
Alta de 6 a 8 francos desde a abertura.

LONDRES, 22.
Fechamento:

Mezes:	Hoje	Anterior
Maio	91|6	91|6
Julho	91|—	90|—
Setembro	90|1 ½	89|7 ½
Dezembro	90|—	89|4 ½

Mercado firme.
Alta parcial de 6 d. a 1|—.

SANTOS, 22.
Mercado: hoje, calmo; anterior, calmo; mesmo dia no anno passado, calmo.

N. 4, disponivel, por 10 kilos: hoje, 27$000; anterior, 27$000; mesmo dia no anno passado, 40$000.

N. 7, disponivel, por 10 kilos: hoje, 25$000; anterior, 25$000; mesmo dia no anno passado, 38$000.

Entradas até ás 2 horas: hoje, 36.126 saccas; anterior, 36.548 saccas; mesmo dia no anno passado, 30.764 saccas.

Existencia: hoje, 1.385.768 saccas; anterior, 1.359.282 saccas; mesmo dia no anno passado, 1.970.981 saccas.

Saidas:

	Saccas
Para a Europa	9.161
Para outros portos	479
Total	9.640

SANTOS, 22.
Fechamento.

	Hoje	Anterior
Café typo 4 para entrega em março	27$650	27$500
Café typo 4 para entrega em abril	27$500	27$450
Café typo 4 para entrega em maio	27$375	27$300
Vendas do dia	2.000	3.000
Estado do mercado	Calmo	Calmo

S. PAULO, 23 (meio-dia).
Entradas de café:
Em Jundiahy, pela Estrada Paulista: hoje, 21.000 saccas; dia anterior, 21.000 saccas; mesmo dia no anno passado, 12.000 saccas.
Em S. Paulo, pela Estrada Sorocabana, etc.: hoje, 17.000 saccas; dia anterior, 19.000 saccas; mesmo dia no anno passado, 22.000 saccas.
Total: hoje, 38.000 saccas; dia anterior, 40.000 saccas; mesmo dia no anno passado, 35.000 saccas.

JUNDIAHY, 23.
Meio-dia até 5 p.m.:
Café recebido pela Estrada Paulista com destino a S. Paulo: hoje, nada; dia anterior, nada; mesmo dia no anno passado, nada.
Café recebido pela Estrada Paulista com destino a Santos: hoje, 18.000 saccas; dia anterior, 20.000 saccas; mesmo dia no anno passado, 18.000 saccas.
Total: hoje, 18.000 saccas; dia anterior, 20.000 saccas; mesmo dia no anno passado, 18.000 saccas.

Rocha Faria & C.
Codigos: Borges, Ribeiros, etc.
End. tel.: ROCHAFARIA
Commissarios de café
Rua do Mercado n. 22, 1º andar
Arm.: Camerino, 68
Caixa postal, 710
Adeantam sobre conhecimentos, sendo a commissão apenas de 700 réis por sacco.
FILIAL — Santos: Rua Santo Antonio n. 62
MATRIZ — RIO
Preços por 15 kilos, no Rio:
Typo 3 . . . 41$000
Typo 4 . . . 40$200
Typo 5 . . . 39$400
Typo 6 . . . 38$600
Typo 7 . . . 37$800
Typo 8 . . . 37$000
Informações: mercado FIRME.

Barboza, Albuquerque & Comp.
Successores de JOSE' JOAQUIM DE OLIVEIRA BARBOZA
Casa fundada em 1864
Endereço telegraphico — OLIBARBOZA
Rua do Rosario n. 101.
Caixa postal n. 622 — Rio de Janeiro
Cotações por 15 kilos: Americano / Côr
Typo 2 . . . 41$416 / 41$926
Typo 3 . . . 40$650 / 41$109
Typo 4 . . . 39$833 / 40$343
Typo 5 . . . 39$016 / 39$526
Typo 6 . . . 38$250 / 38$709
Typo 7 . . . 37$432 / 37$943
Typo 8 . . . 36$615 / 37$126
Informações: mercado FIRME.
Sabino De Robertis, encarregado.
(6383)

CUNHA NEVES & C.
COMMISSARIOS
De manteiga e outros artigos
End. telegraphico: Antoneves
Caixa Postal, 1531
Rua do Rosario 140 - Rio de Janeiro
(6382)

ASSUCAR

(Rio)

Hontem este mercado funccionou sem procura; mas, apezar disso, os vendedores sustentaram os preços anteriores.

As entradas e as saidas registradas careceram de importancia.

MOVIMENTO DO MERCADO

	Saccas
Stock anterior	235.675
Entradas:	
Da Parahyba	—
Da Bahia	—
De Maceió	—
De Campos	—
De Sergipe	—
De Pernambuco	1.500
Total	1.500
Desde 1º	141.916
Saidas	5.122
Desde 1º	129.657
Stock hontem á tarde	232.053

COTAÇÕES

	Por 60 kilos
Crystaes	64$000 a 66$000
Demeraras	54$000 a 55$000
Mascavinhos cif.	56$000 a 58$000
Segundos jactos	Não ha
Terceiros jactos	47$000 a 48$000
Mascavos, cif.	44$000 a 46$000
Terceiras sortes	— —

MOVIMENTO DO ASSUCAR A TERMO

PRIMEIRA BOLSA

	V.	C.	Da cot. anterior
	Por 60 kilos		
Março	65$700	65$500	+ 1$500
Abril	66$300	65$600	+ 1$000
Maio	66$900	66$000	+ 1$000
Junho	62$700	62$500	+ 1$300
Julho	58$700	58$500	+ 1$300
Agosto	57$000	55$600	+ 1$100

Vendas: 9.000 kilos.
Posição: firme.

SEGUNDA BOLSA

	V.	C.	Da cot. anterior
	Por 60 kilos		
Março	67$000	65$200	— $300
Abril	66$100	65$600	
Maio	67$100	66$400	+ $400
Junho	63$400	62$700	+ $200
Julho	59$200	59$000	+ $500
Agosto	56$100	55$900	+ $300

Vendas: 12.000 saccas.
Posição: estavel.

LONDRES, 22.
Fechamento:

	Hoje	Fechamento anterior
Assucar para entrega em maio	12|10 ½	12|9
Assucar para entrega em julho	13|4 ½	12|4 ½
Assucar para entrega em setembro	14|—	14|1 ½
Assucar para entrega em dezembro	14|1 ½	14|3
Assucar do Brasil com 96 % de base para embarques futuros	Nominal	Nominal

Mercado estavel.
Alta e baixa parcial de 1 1|2 d. desde o fechamento anterior.

NOVA YORK, 22.
Fechamento:

	Hoje	Fechamento anterior
Assucar para entrega em março	2.20	2.25
Assucar para entrega em maio	2.28	2.27
Assucar para entrega em julho	2.40	2.41
Assucar para entrega em setembro	2.53	2.54

Mercado: hoje, apenas estavel; anterior, estavel.
Desde o fechamento anterior alta de 1 e baixa de 1 a 5 pontos.

NOVA YORK, 23.
Abertura:

	Hoje	Fechamento anterior
Assucar para entrega em março	2.25	2.20
Assucar para entrega em maio	2.28	2.28
Assucar para entrega em julho	2.41	2.40
Assucar para entrega em setembro	2.54	2.53

Mercado: hoje, estavel; anterior, apenas estavel.
Desde o fechamento anterior alta parcial de 1 a 5 pontos.

PERNAMBUCO, 23 (meio-dia).
Mercado: hoje, calmo; anterior, calmo.
Preços por 15 kilos:
Usina de primeira: hoje, 13$000 a 13$600; anterior, 13$500 a 14$000.
Usina de segunda: hoje, 12$000 a 12$500; anterior, 12$500 a 13$000.
Crystaes: hoje, 13$ a 13$600; anterior, 13$ a 13$600.
Demeraras: hoje, n|cotado; anterior, n|cotado.
Terceira sorte: hoje, 11$ a 11$500; anterior, n|cotado.
Somenos: hoje, 7$700 a 8$200; anterior, n|cotado.
Brutos seccos: hoje, n|cotado; anterior, n|cotado.
Entradas:

	Hoje	Anterior
Desde hontem, em saccas de 60 kilos	10.300	16.700
Desde 1 de setembro proximo passado, em saccas de 60 kilos	2.545.000	2.534.700

Exportação:

Para o Rio de Janeiro saccas de 60 kilos	1.500	Nada
Para Santos saccas de 60 kilos	2.700	500
Para outros portos do sul do Brasil, saccas de 60 kilos	1.000	8.000
Para outros portos do norte do Brasil saccas de 60 kilos	—	—
Para a Europa, saccas de 60 kilos	—	—
Para os Estados Unidos, saccas de 60 kilos	—	—
Para o Rio da Prata, saccas de 60 kilos	—	—
Existencia em saccas de 60 kilos	396.200	391.100

Academia do Commercio

Fundada em 1902 e dirigida por professores da Universidade, é a unica instituição de ensino commercial no Rio, que, conferindo diplomas reconhecidos como de caracter official (Dec. 1.339, de 1905) funcciona em amplo proprio nacional (Dec. 3.206, de 1919).

Curso Preparatorio, Geral e Superior.

Aulas diurnas e nocturnas para ambos os sexos. Matricula em 1925 — 544 (97 moças).

Curso de Férias de dezembro a março, habilitando para exames de admissão (15 a 28 de fevereiro). Matriculas 15-31 de março.

Peçam prospectos. Praça 15 de Novembro. — Tel. N. 7842. (4494)

ALGODÃO

(Rio)

Hontem este mercado funccionou com os compradores retraidos e sem modificação nas cotações.

Verificaram-se entradas e saidas desenvolvidas.

MOVIMENTO DO MERCADO

	Fardos
Stock anterior	27.998
Entradas	
Do Ceará	1.630
Do Rio Grande do Norte	—
De Pernambuco	—
Do Pará	—
Do Piauhy	—
Total	1.630
Desde 1º	22.185
Saidas	1.267
Desde 1º	19.282
Stock hontem á tarde	28.368

COTAÇÕES

	Por 10 kilos
Sertões	38$000 a 39$000
Primeiras sortes	36$000 a 37$000
Paulista	31$000 a 32$000
Mediano	30$000 a 31$000

MOVIMENTO DO ALGODÃO A TERMO

PRIMEIRA BOLSA

	V.	C.	Da cot. anterior
	Por 10 kilos		
Março	30$000	29$800	+ $900
Abril	29$500	29$500	+ $300
Maio	30$500	30$300	+ $300
Junho	30$500	30$400	— $600
Julho	30$500	30$000	— $300
Agosto	31$000	30$200	

Vendas: 60.000
Posição: estavel.

SEGUNDA BOLSA

	V.	C.	Da cot. anterior
	Por 10 kilos		
Março	30$000	28$800	— $100
Abril	29$500	29$500	
Maio	30$400	29$900	— $400
Junho	30$500	30$400	
Julho	30$300	30$300	+ $300
Agosto	31$000	30$300	+ $100

Vendas: 30.000 kilos.
Posição: calma.

LIVERPOOL, 23.

	Hoje	Anterior
Mercado	Estavel	Apathico
Pernambuco, Fair	10.34	10.20
Maceió, Fair	10.34	10.20
American Fully Middling	10.09	9.95
American Futures, para maio	9.50	9.39
American Futures, para julho	9.41	9.31
American Futures, para outubro	9.16	9.10
American Futures, para janeiro	9.04	9.00

Disponivel brasileiro alta de 14 pontos. Disponivel americano alta de 14 pontos. Preços mal saltos. Mercado calmo.

Termo americano alta de 4 a 11 pontos. Melhorou depois da abertura. Os baixistas estão se cobrindo.

LIVERPOOL, 23.
Fechamento:

	Hoje	Fechamento anterior
American Futures, para maio	9.47	9.39
American Futures, para julho	9.39	9.31
American Futures, para outubro	9.15	9.10
American Futures, para janeiro	9.02	9.00

Mercado: affrouxou depois da abertura, devido ás noticias de Nova; porém, melhorou novamente. Houve pedidos dos commerciantes.
Desde o fechamento anterior alta de 2 a 8 pontos.

NOVA YORK, 22.
Fechamento:

	Hoje	Fechamento anterior
American Middling Uplands	19.25	19.10
American Futures, para maio	18.72	18.60
American Futures, para julho	18.22	18.11
American Futures, para outubro	17.60	17.49
American Futures, para janeiro	17.29	17.15

Mercado: affrouxou depois da abertura, mas recuperou novamente, devido a compras especulativas.
Desde o fechamento anterior alta de 11 a 14 pontos.

NOVA YORK, 23.
Abertura:

	Hoje	Fechamento anterior
American Futures, para maio	18.78	18.72
American Futures, para julho	18.26	18.22
American Futures, para outubro	17.64	17.60
American Futures, para janeiro	17.29	17.29

Mercado: commercio de caracter normal. Os baixistas estão se cobrindo.
Desde o fechamento anterior alta parcial de 4 a 6 pontos.

PERNAMBUCO, 23 (meio-dia).

	Hoje	Anterior
Mercado	Calmo	Calmo
Preço por 15 ks.:		
Primeira sorte, vendores	—	—
Primeira sorte, compradores	39$000	39$000
Entradas:		
Desde hontem, em saccas de 80 kilos	Nada	1.300
Desde 1º de setembro proximo passado, em saccas de 80 kilos	69.000	69.000

MOVIMENTO DA BOLSA

Hontem a Bolsa de Titulos funccionou activa e os negocios effectuados foram regulares.

As apolices Uniformizadas, as obrigações Ferro Viarias e as acções do Banco do Brasil ficaram sustentadas; as apolices de Diversas Emissões, nominativas, em baixa; as ao portador, as Populares do Estado do Rio e as obrigações do Thesouro, firmes; as apolices municipaes, estaveis, e os demais papeis sem modificação de importancia.

VENDAS

Apolices	
Uniformizadas, de 500$000, 1, a.	630$000
Uniformizadas, de 1:000$, 1, 3, 4, 6, 5, 9, 21, 36, 20, 34, 50, a.	700$000
Diversas Emissões, de réis 200$, nom., 3, a.	950$000
Ditas de 1:000$, nom., 20, 20, 30, a.	695$000
Ditas idem, 17, a.	700$000
Ditas idem, 3, 2, 8, 15, 20, 20, 30, 04, 6, a.	705$000
Ditas port., 2, 200, a.	630$000
Ditas idem, 7, 10, 20, a	631$000
Ditas idem, 60, a.	632$000
Ditas idem, 3, 10, 20, 30, 36, 100, a.	633$000
Obrigações do Thesouro, 50, 150, a.	850$000
Ditas Ferro Viarias, 9, 132, a.	819$000
Ditas idem, 3, 5, 7, 10, 10, 20, 20, 100, a.	820$000
Municipaes de 1914, port., 2, 10, 15, a.	140$000
Ditas de 1917, port., 10, a	145$500
Ditas de 1920, port., 20, a	138$000
Ditas decreto 1.535, port., 5, 30, a.	150$000
Ditas decreto 1.933, port., 5, 30, a.	174$000
Ditas decreto 1.999, port., 9, a.	147$000
Ditas decreto 2.093, port., 3, a.	172$000
Ditas decreto 2.097, port., 200, a.	147$000
Ditas idem, 100, a.	147$500
Estado do Rio (Popular), 5, 7, a.	101$000
Bancos:	
Brasil, 5, 40, a.	392$000
Companhias:	
Melhoramentos do Brasil, 150, a.	90$000
Santo Aleixo, 10, a.	100$000
Docas de Santos, port., 24, a.	255$000
Industrial Mineira, 10, a.	320$000
Petropolitana, 25, a.	390$000

VENDA JUDICIAL

Banco de Credito Commercial, 50 acções, a.	$250
Companhia de Seguros Brasil, 25 acções, a.	70$000
Companhia de Seguros Sagres, 200 acções, a.	220$000
Companhia de Seguros União Commercial dos Varejistas, 160 acções, a.	611$000

OFFERTAS

	Vend.	Comp.
Apolices		
Obrigações do Thesouro, 7 %	—	850$000
Ditas Ferro Viarias, 7 %	820$000	819$000
Uniformizadas, de 1:000$	705$000	700$000
Obras do Porto	—	650$000
Diversas Emissões, de 1:000$, nom.	697$000	694$000
Ditas em cautela	680$000	—
Diversas Emissões, port.	634$000	632$000
Ditas em cautela	—	625$000
E. do Rio (Popular)	102$000	100$500
Ditas de 500$000, nom., 6 %	350$000	—
Popular, da Parahyba	85$000	80$000
E. do Rio Grande do Sul, de 1:000$, nom., 7 %	—	770$000
Ditas port.	—	780$000
Ditas da Legalidade, 8 %	—	790$000
E. de Minas Geraes	730$000	—
Estado do Espirito Santo, 8 %	—	800$000
Ditas de 6 %	—	640$000
Municipaes de 1906 port.	148$000	—
Ditas nom.	150$000	—
Ditas de 1914 port.	145$000	—
Ditas nom.	—	140$000
Ditas de 1917 port.	145$000	142$000
Ditas nom.	—	140$000
Ditas de 1920 port.	138$000	—
Ditas de 1920 port.	—	450$000
Ditas nom.	360$000	—
Ditas decreto 1.535	151$000	150$000
Ditas decreto 2.097	147$500	147$000
Ditas decreto 1.999	—	140$000
Ditas decreto 1.933	174$000	173$000
Ditas decreto 1.550	149$000	145$000
Ditas decreto 2.093	172$500	172$000
Ditas decreto 1.521	—	100$000
Ditas decreto 1.948	148$000	—
Ditas de Nictheroy, 1ª serie	—	65$000
Ditas de Campos, de 200$	175$000	170$000
Ditas de Petropolis	175$000	—
Ditas de Bello Horizonte	150$000	—
Ditas da Barra do Pirahy	—	20$000
Ditas de Valença	—	20$000
Industrial Itaquary	1:000$	—
Bancos:		
Provincia do Rio Grande	250$000	—
Brasileiro Allemão	—	185$000
Commercio	175$000	170$000
Funccionarios Publicos	—	50$000
Portuguez do Brasil, nom.	167$000	165$000
Ditas port.	167$000	165$000
Dito c|50 %	68$000	—
Mercantil	390$000	382$000
Brasil	395$000	390$000
Nacional Brasileiro	—	250$00
Commercial	—	202$000
C. de Seguros		
Continental de Seguros	—	150$000
Previdente	2:000$	—
Lloyd Atlantico	100$000	—
Sagres	—	210$000
C. de E. de Ferro		
Minas S. Jeronymo	—	66$000
Comp. de Tecidos		
Bom Pastor	70$000	—
Alliança	170$000	160$000
Corcovado	170$000	160$000
Santo Aleixo	140$000	—
America Fabril	268$000	—
Nova America	—	214$000
Manuf. Fluminense	270$000	250$000
Industrial Mineira	—	300$000
Brasil Industrial	460$000	—
Petropolitana	400$000	—
Diversas		
Docas de Santos, port.	257$000	255$000
Ditas nom.	—	242$000
Docas da Bahia	30$000	—
Mercado Municipal	—	150$000
Melh. no Maranhão	—	45$000
Debentures		
Docas de Santos	—	179$000
C. Brahma	1:010$	1:000$
Tecidos Alliança	—	165$000
Docas da Bahia	—	70$000
Cotonificio Gavea	—	105$000
Prog. Industrial	190$000	187$000
Mercado	200$000	195$000
Nova America	1:000$	990$000
Fluminense Football Club	—	70$000
Conf. Industrial	—	175$000

INFORMAÇÕES DIVERSAS

PAGAMENTOS ANNUNCIADOS

Dividendo:

Companhia Grande Manufactora de Fumos "Veado", 12$000.

Hoje — Companhia Ferro-Carril do Jardim Botanico.

Juros:

Provincia Carmelitana Fluminense.
Companhia Transporte e Carruagens.

ASSEMBLÉAS CONVOCADAS

Sociedade Anonyma Fabrica Hurlimann, dia 24, ás 11 horas da manhã.

Banco Nacional Brasileiro, dia 24, á 1 hora da tarde.

Companhia Aurea Brasileira, dia 24, ás 2 horas da tarde.

Sociedade Anonyma Fabrica de Tecidos de Malha Santa Thereza, dia 25, á 1 hora da tarde.

Companhia de Tecidos Magéense, dia 25, ás 2 horas da tarde.

Sociedade Anonyma Cotonificio Gavea, dia 25, á 1 hora da tarde.

Companhia Edificadora, dia 25, ás 2 horas da tarde.

Sociedade Anonyma Lloyd Nacional, dia 25, ás 2 horas da tarde.

Companhia Calçado Cleveland, dia 25, ás 3 horas da tarde.

Companhia Nacional de Altos Fornos, dia 25, ás 3 horas da tarde.

Moinho Fluminense, dia 25, ás 2 horas da tarde.

Companhia de Seguros Brasil, dia 25, ás 2 horas da tarde.

Companhia Edificadora, dia 25, ás 2 horas da tarde.

Sociedade Anonyma Cotonificio Gavea, dia 25, á 1 hora da tarde.

Companhia Nacional de Tecidos Nova America, dia 26, á 1 hora da tarde.

Companhia de Seguros Previdente, dia 26, ás 2 horas da tarde.

Companhia de Seguros União dos Proprietarios, dia 26, á 1 hora da tarde.

Companhia Locativa e Constructora, dia 26, ás 3 horas da tarde.

Sociedade Anonyma Pacheco Moreira, dia 26, ás 2 horas da tarde.

Companhia de Seguros Argos Fluminense, dia 26, á 1 hora da tarde.

Sociedade Anonyma Fabrica Santa Heloisa, dia 26, á 1 hora da tarde.

Companhia de Seguros União Commercial dos Varejistas, dia 26, ás 2 horas da tarde.

Empresa de Melhoramentos da Baixada Fluminense, dia 26, ás 2 horas da tarde.

Companhia de Acidos, dia 26, á 1 hora da tarde.

Companhia Electrico Siderurgica Brasileira, dia 27, ás 3 horas da tarde.

Companhia Lloyd Sul-Americano, dia 27, ás 2 horas da tarde.

Companhia de Terras, dia 27, ás 2 horas da tarde.

Empresa Agro-Pecuaria, dia 27, ás 2 horas da tarde.

Banco da Lavoura e do Commercio do Brasil, dia 27, á 1 hora da tarde.

Companhia Industrial Sul Mineira, dia 28, ao meio-dia.

Empresa de Mineração, dia 29, á 1 hora da tarde.

Companhia Industrial Pirahy, dia 29, ás 3 horas da tarde.

Companhia de Seguros Previdente, dia 29, ás 2 horas da tarde.

Companhia Anglo Sul Americana, dia 29, ás 2 horas da tarde.

Companhia Lloyd Industrial Sul Americano, dia 29, ás 2 horas da tarde.

TRANSFERENCIAS SUSPENSAS

Companhia de Seguros União dos Proprietarios, até ao dia 26.

Companhia de Seguros Brasil, até ao dia 25.

Companhia de Seguros União Commercial dos Varejistas, até ao dia 26.

Companhia Metropolitana de Armazens Geraes, até ao dia 27.

Companhia Centros Pastoris, até ao dia 31.

Companhia de Seguros União dos Proprietarios, até ao dia 26.

Empresa da Urca, até ao dia 30.

Companhia de Seguros Integridade, até ao dia 30.

Companhia Tecidos Santa Rosa, até ao dia 27.

Companhia Metropolitana de Armazens Geraes, até ao dia 27.

Empresa de Aguas Gazosas, até ao dia 29.

Companhia Centros Pastoris do Brasil, até ao dia 29.

VENDAS JUDICIAES

Dia 27 — 83 apolices Uniformizadas, de 1:000$, juros de 5 %.

Dia 29 — 25 acções da Companhia de Seguros União dos Proprietarios e 20 ditas da Companhia de Seguros União Commercial dos Varejistas.

CONCORRENCIAS ANNUNCIADAS

Dia 25 — Directoria de Fazenda, para a execução do serviço de estiva de carvão, durante o corrente anno.

Dia 25 — Estrada de Ferro Central do Brasil, para o fornecimento de um girador, para a 4ª divisão, em 1926.

Dia 26 — Estrada de Ferro Central do Brasil, para o fornecimento de um girador, para a 4ª divisão, em 1926.

Dia 26 — Caixa Economica do Rio de Janeiro, para obras na 3ª secção (Monte Soccorro).

Dia 27 — Directoria da Fazenda, para o fornecimento de diversos artigos (material medico cirurgico).

Dia 29 — Directoria da Contabilidade, para o fornecimento dos artigos constantes dos grupos: 2, generos de padaria; 4, frutas, lenha e carvão vegetal; 7, generos alimenticios; 9, calçados, e 11, gazolina e kerozene.

Abril:

Dia 5 — Estrada de Ferro Central do Brasil, para o fornecimento de sobresalentes para carros e machinas, para a 4ª divisão, em 1926.

— Para o fornecimento de uma superstructura metallica, para a 5ª divisão, em 1926.

Dia 5 — Directoria do Patrimonio, para o salvamento de mercadorias ou material, ainda aproveitavel, do vapor "Uberaba", naufragado nas costas do Estado do Maranhão.

Dia 7 — Consistorio da Egreja da Irmandade de Santa Cruz dos Militares, para a construcção de sete predios no terreno ao lado da casa numero 393 da rua Barão de Mesquita e na rua Pinto de Figueiredo.

REUNIÃO DE CREDORES

1ª VARA CIVEL

Credores de Dib Bodany & C., dia 25, á 1 hora da tarde.

Fallencia de M. J. de Souza & C., dia 26, á 1 hora da tarde.

2ª VARA CIVEL

Credores de Fernandes & Herculano, dia 26, ás 1|2 hora da tarde.

3ª VARA CIVEL

Fallencia de Antonio de Souza Thomé, dia 25, á 1 hora da tarde.

Fallencia de M. A. Mello Rego, dia 25, á 1 hora da tarde.

Fallencia de A. Duarte & Pereira, dia 30, á 1 hora da tarde.

4ª VARA CIVEL

Fallencia de Michiref & C., dia 24, á 1 hora da tarde.

Concordata de L. A. Azevedo, dia 24, á 1 hora da tarde.

Fallencia de Octaviano Muniz de Medeiros, dia 30, á 1 hora da tarde.

5ª VARA

Abril:

Credores de Esper Joaquim & Filho, dia 5, á 1 hora da tarde.

6ª VARA

Fallencia de Fronito & C., dia 25.

O OLEO DE CAROÇO DE ALGODÃO EM FACE DA LEI DA RECEITA

Em aviso dirigido ao seu collega da Agricultura, a proposito do pedido da Liga Agricola Brasileira, com séde em S. Paulo, para que não seja abrangido pela lei n. 4.984, de 31 de dezembro de 1925, o oleo de caroço de algodão, o ministro da Fazenda declarou que, em face do dispositivo claro e terminante do art. 4º, § 9º, letra C, da lei acima citada, o oleo de que se trata, desde que se destina á alimentação, está sujeito ao imposto de consumo, uma vez que, na expressão "semelhantes", de que usa a lei, estão incluidos quaesquer oleos alimenticios.

PERMISSÃO DE IMPORTAÇÃO DAS SEMENTES LINHO

Em circular aos inspectores das Alfandegas e Mesas de Rendas, o ministro da Fazenda declarou que, por portaria n. 13, de fevereiro ultimo, do Ministerio da Agricultura, foi permittida, de accordo com o art. 15 do regulamento approvado por decreto 15.198 de 21 de dezembro de 1921, a importação de sementes de linho, independente das exigencias contidas no referido regulamento, uma vez estabelecida a prova pelos interessados de que a mesmas se destinam exclusivamente a fins industriaes.

PRIMEIRA REUNIÃO DA NOVA DIRECTORIA DO CENTRO INDUSTRIAL DO BRASIL

Com a presença dos srs. Francisco de Oliveira Passos, presidente; Julio Ottoni, 1º vice-presidente; Julião de Baére, 1º secretario; Joaquim Penalva Santos, 2º secretario; Arthur de Castro, 1º thesoureiro; Julio Pedroso Lima Junior, 2º secretario e mais os seguintes directores de classes: srs. Cesar Augusto Bordallo, L. F. d'Olne, Carlos Jordão, Carlos Ferreira de Almeida, José Taborda de Azevedo Costa, John Kunning, Domingos José Roballinho e A. A. de Queiroz realizou-se hontem a primeira reunião da nova directoria do Centro Industrial do Brasil.

Aberta a sessão, foi recebida a commissão, designada pela Associação Commercial e composta dos srs. Othon Leonardos, vice-presidente daquella associação, e Juvenal Murtinho, director da mesma, para visitar e felicitar a nova directoria do Centro Industrial do Brasil. Falaram os srs. dr. F. de Oliveira Passos e Othon Leonardos, ambos salientando a alta conveniencia de um estreito entendimento entre os expoentes do nosso commercio e da nossa industria, isto é, da Associação Commercial e o Centro Industrial do Brasil. Conduzida até a porta por toda a directoria do Centro Industrial do Brasil, retirou-se em seguida a commissão visitante, proseguindo a reunião, na qual, alêm de outros importantes assumptos, foram tratados os seguintes: imposto de consumo, no Estado do Rio Grande do Sul, regulamentado pelo decreto n. 3587 de 14 de janeiro de 1926, attribuido ás cervejas de baixa fermentação e aos fumos preparados, elevando as taxas de consumo e, o que é mais, exigindo que os productos já entrados e sellados com o sello estadual no referido Estado. Pelo sr. Arthur de Castro, representante da industria de fumos na directoria, foi lida uma proposta de memorial, ou representação, ao sr. Borges de Medeiros e ao sr. Antonio Marinho Loureiro Chaves, secretario das Finanças.

Depois de amplamente discutido o assumpto foi nomeada uma commissão composta dos srs. Joh Kunning, presidente da Cervejaria Brahma, Arthur de Castro, presidente da Grande M[...]

Preços colhidos no mercado do atacadista para o varejista

AGUARDENTE	*Barris de 80 litros*
Especial, por litro	— 1$[...]
Regular, por litro	— 1$[...]
AGUA SANITARIA	*Por duzia*
Especial	3$300 a 3$[...]
Superior	2$200 a 2$[...]
ALHOS	*Por 100 cabeças*
Estrangeiro, especial	— 6$[...]
Idem, regular	— 5$[...]
ALFAFA	*Em fardo*
Rio Grande, typo platino, por kilo	$340 a $[...]
Argentina, por kilo	$360 a $[...]
ALCOOL	*Pipa de 480 litros*
42 gráos, por litro	— 2$[...]
40 idem, por litro	— 1$[...]
36 idem, por litro	— 1$[...]
AMENDOIM	
Sacco de 25 kilos	28$000 a 31$[...]
ARROZ	*Por sacco de 60 kilos*
Brilhado, especial	78$000 a 82$[...]
Idem, superior	60$000 a 65$[...]
Agulha, especial	62$000 a 66$[...]
Idem, superior	58$000 a 62$[...]
Bom	50$000 a 53$[...]
Regular	44$000 a 48$[...]
Baixo	40$000 a 43$[...]
AZEITE	*Caixa com 40 latas*
Portuguez, por kilo	5$500 a 5$[...]
Hespanhol, idem	4$000 a 4$[...]
Italiano, idem	4$200 a 4$[...]
Nacional, idem	3$100 a 4$[...]
AZEITONAS	*Barris de 20 kilos*
Hespanhola, por kilo	— 2$[...]
Portugueza, lata, por kilo	— 1$[...]
Idem, lata de 5 kilos	— 10$[...]
BANHA	*Caixa*
De Porto Alegre, lata de 20 kilos	215$000 a 230$[...]
Idem, de 2 kilos	220$000 a 230$[...]
De Itajahy, lata de 20 kilos	225$000 a 235$[...]
BATATAS	
Franceza, caixa de 28 kilos	24$000 a 25$[...]
Paraná, idem, de 30 kilos, por kilo	$450 a $[...]
Mineira, idem, por kilo	$400 a $[...]
Therezopolis	— $[...]
BACALHAO	*Caixa*
Noruega, typo portuguez	130$000 a 145$[...]
Inglez	120$000 a 135$[...]
BACON	*Por kilo*
Paulista	— 4$[...]
Santa Catharina	— 5$[...]
CEBOLAS	
Rio Grande	$800 a $[...]
Paulista, por kilo	$700 a $[...]
CANGICA	*Por 60 kilos*
Especial	48$000 a 52$[...]
ERVILHA	*Por kilo*
Estrangeira, quebrada	2$000 a 2$[...]
Idem, inteira	2$000 a 2$[...]
Idem, nacional	$800 a 1$[...]
FEIJÃO	
Preto, de Porto Alegre, novo	32$000 a 35$[...]
Mineiro, especial, novo	28$000 a 32$[...]
Enxofre, 60 kilos, novo	45$000 a 55$[...]
Manteiga, 60 kilos, novo, especial	65$000 a 70$[...]
Cavallo, superior, novo	42$000 a 44$[...]
Branco, superior, novo	60$000 a 75$[...]
Mulatinho, superior, novo	35$000 a 37$[...]
Amendoim, superior, novo	60$000 a 65$[...]
Outras côres	35$000 a 45$[...]
Laguna	30$000 a 34$[...]
Chileno, branco	65$000 a 68$[...]
Feijão preto, velho	25$000 a 30$[...]
FARINHA DE TRIGO	*Por sacco*
Preços do Moinho Fluminense:	
Especial	44$000 a 45$[...]
S. Leopoldo	42$000 a 42$[...]
O O	41$000 a 41$[...]
Preços do Moinho Inglez:	
Buda nacional	44$000 a 44$[...]
Nacional	42$000 a 42$[...]
Brasileira	41$000 a 41$[...]
Preços do Moinho Matarazzo:	
Lili	— 43$[...]
Claudia	— 41$[...]
FARINHA DE MANDIOCA	
Especial	28$000 a 30$[...]
Fina	25$000 a 26$[...]
Peneirada	22$000 a 24$[...]
Grossa	17$000 a 19$[...]
FRANGOS	
Um	3$500 a 5$[...]
FARELLO	*Por sacco de 35 kilos*
Farello	5$500 a 6$[...]
Farellinho	7$000 a 7$[...]
Remoido	8$000 a 9$[...]
Triguilho	— $[...]
GAZOLINA	
Diversas marcas	6$500 a 7$[...]
Idem, idem, a granel, por litro	*Por caixa* — $[...]
GALLINHAS	
Superiores, de	— 34$[...]
Regulares, de	6$000 a 8$[...]
	3$500 a 6$[...]
KEROZENE	*Por caixa*
Diversas marcas	— 30$[...]
LENTILHAS	
Lentilhas, sacco de 60 kilos	15$000 a 20$[...]
LINGUIÇA	*Por kilo*
Mineira	— 7$[...]
Idem, typo portugueza	— 7$[...]
Paulista	— 7$[...]
Rio Grande	6$800 a 7$[...]
LINGUA	*Por lingua*
Salgada, por kilo	2$500 a 3$[...]
Fumeiro	1$800 a 2$[...]
Secca	1$800 a 2$[...]
LEITE CONDENSADO	*Caixa com 48 latas*
Estrangeiro	110$000 a 115$[...]
Diversas marcas	68$000 a 70$[...]
LOMBO DE PORCO	*Por kilo*
Especial	3$000 a 3$[...]
Superior	2$900 a 3$[...]
Regular	2$600 a 3$[...]
MATTE	*Por kilo*
Paraná	$700 a 1$[...]
MASSA DE TOMATE	
Nacional, por lata	1$250 a 1$[...]
Estrangeira	Nominal
MANTEIGA	
Especial, lata de 5 kilos	4$500 a 5$[...]
Idem, lata de 10 kilos	4$500 a 5$[...]
Idem, sem sal	— 6$[...]
Regular, baixa	3$000 a 3$[...]
Em lata de meio kilo	2$800 a 3$[...]
MILHO	*Por 60 kilos*
Superior, vermelho, novo	15$000 a 16$[...]
Misturado ou regular	15$000 a 16$[...]
Branco, secco, superior, sem mistura	16$000 a 17$[...]
OVOS	
Duzia	3$400 a 3$[...]
POLVILHO	*Por kilo*
Especial	$600 a $[...]
Superior	Nominal
PAIO	*Por kilo*
Mineiro	— 7$[...]
Rio Grande	7$000 a 7$[...]
PRESUNTO	*Por kilo*
Paulista, especial	6$500 a 7$[...]
Idem, regular	5$000 a 6$[...]
Mineiro	— 6$[...]
Paraná	6$000 a 6$[...]
Rio Grande	— 6$[...]
SALAME	*Por kilo*
Especial	2$600 a 2$[...]
Typo italiano	3$500 a 4$[...]
Regular	2$000 a 2$[...]
SAL	
Fino, estrangeiro, caixa com 12 vidros	31$000 a 33$[...]
Idem, nacional, idem	24$000 a 25$[...]
Moida, por sacco de 60 kilos	— 13$[...]
Grosso, idem	9$500 a 10$[...]
Saquinho de 2 kilos, por saquinho, nacional	— $[...]
Idem, estrangeiro	— 1$[...]
TOUCINHO	*Por kilo*
Especial	3$400 a 3$[...]
Superior	3$000 a 3$[...]
De fumeiro	4$000 a 4$[...]
VINAGRE	*Barris de 80 litros*
Estrangeiro	Nominal
Nacional	27$000 a 29$[...]
VINHO TINTO	*Barris de 100 litros*
Nacional	90$000 a 100$[...]
Alvarelhão	260$000 a 270$[...]
Verde	260$000 a 270$[...]
Virgem	250$000 a 270$[...]
VELAS	
Caixa com 24 pacotes:	
Esplendor	39$000 a 41$[...]
Matarazzo	39$000 a 41$[...]
Pequenas, idem	— 15$[...]
XARQUE	
Rio da Prata, patos e mantas	3$000 a 3$[...]
Fronteira, idem	2$700 a 2$[...]
Pelotas, idem	2$400 a 2$[...]
Mineiro, idem	2$100 a 2$[...]
Matto Grosso, idem	1$800 a 2$[...]

Chamamos a attenção dos nossos leitores do interior para os preços correntes do "Correio da Manhã" que são diariamente rubricados.

Superintendencia do Abastecimento

Stocks existentes nos trapiches do Rio de Janeiro nas manhãs de 22 e 15 de Março de 1926 e 22 de Março de 1925.

	Especie	22-3-926	15-3-926	22-3-925
Arroz	Sacco	94.467	99.304	61.864
Feijão	Sacco	47.050	39.947	37.798
Farinha de trigo	Sacco	40.759	43.464	22.301
Idem de mandioca	Sacco	52.877	52.959	84.007
Assucar de 1ª	Sacco	225.283	217.300	194.866
Milho	Sacco	38.993	42.250	37.819
Carne secca ou xarque	Fardo	13.500	18.000	11.700
Banha	Caixa	14.261	11.083	12.668
Algodão	Fardo	26.171	17.443	17.523

ja München, para distinguir artigos da classe 42. — Registre-se.

Carlos Martins Catharino, da marca "Hormo-Renal", para distinguir artigos da classe 3. — Registre-se.

Société Anonyme Eternit, da marca representada por uma etiqueta com os dizeres Société Anonyme Eternit, para distinguir artigos da classe 16. — Registre-se.

Titulos protestados

Primeiro Cartorio

Segundo Cartorio

JUNTA COMMERCIAL

Sessão de 18 de Março de 1926

CONTRATOS

De Schlinger & Alvarino, firma composta dos socios solidarios, Dona Maria Alvarino e Dona Joanna Schlinger, para o commercio de modas, etc., á praça Tiradentes n. 68, com capital de réis 30:000$; prazo indeterminado.

De Gustavo & Campos, firma composta dos socios solidarios, Gustavo Nicoles e Antonio Campos, para o com-

mercio de liquidos, etc., á rua Lisboa n. 74, com capital de 6:000$; prazo indeterminado.

De Irmãos Iglesias & C., firma composta dos socios solidarios, Benjamin Iglesias Malvar e Baptista Iglesias Malvar e dos socios de industria, Joaquim Pinto Moraes e José Carvalho, para o commercio de café, no largo da Lapa n. 28, com capital de 200:000$;

DISTRATOS

De Fernandes Paranhos & C., retira-se o socio, Thomé Fernandes Paranhos recebendo a importancia de 78:611$352, ficando com o activo e passivo socio, João Pastor de Lima, na importancia de 16:655$871.

De H. Drummond & C., retira-se a socia, Edmée Cruls de Macedo Soares recebendo a importancia de 25:000$, ficando com o activo e passivo o socio, Heitor Drummond na importancia de 15:000$.

OS DESNATURANTES DO ALCOOL

FEIRAS LIVRES

DIRECTORIA GERAL DA PROPRIEDADE INDUSTRIAL

Expediente do Director Geral

Bernardino Marques da Silva, da marca representada por uma etiqueta representando pela figura de um homem lutando com uma pulga e os dizeres Electro X Tres O mais poderoso desinfectante, para distinguir artigos da classe 2. — Registre-se.

Companhia Antarctica Paulista, da marca representada por uma etiqueta com a figura de uma mulher junto a um leão e os dizeres Bavaria Cerve

JUNTA DE CORRETORES

Semana de 15 a 20 de março de 1926

Arroz brilhado de 1ª	70$000 a	75$000
Arroz brilhado de 2ª	50$000 a	60$000
Arroz especial	68$000 a	70$000
Arroz superior	56$000 a	60$000
Arroz bom	46$000 a	55$000
Arroz regular	40$000 a	45$000
Assucar refinado de 1ª	—	1$300
Assucar refinado de 2ª	—	1$260
Assucar refinado de 3ª	—	1$100
Bacalhão especial, 58 kilos	130$000 a	145$000
Bacalhão superior, 58 kilos	100$000 a	125$000
Batatas especiaes, kilo	$520 a	$630
Batatas regulares, kilo	—	—
Banha, caixa	225$000 a	230$000
Carne de porco salgada, kilo	3$200 a	3$500
Xarque, manta, Rio da Prata, kilo	2$800 a	3$000
Xarque nacional, kilo	2$000 a	2$400
Xarque superior, kilo	1$900 a	2$400
Xarque regular, kilo	1$500 a	2$400
Farinha de mandioca de 1ª 50 kilos	28$000 a	29$000
Farinha de mandioca de 2ª, 50 kilos	20$000 a	23$000
Farinha de mandioca de 3, 50 kilos	18$000 a	19$000
Farinha de mandioca grossa, 50 kilos	16$000 a	17$000
Feijão preto especial, 60 kilos	36$000 a	37$000
Feijão preto regular, 60 kilos	28$000 a	30$000
Feijão mulatinho, 60 kilos	35$000 a	38$000
Feijão branco commum, 60 kilos	40$000 a	45$000
Feijão manteiga, 60 kilos	58$000 a	60$000
Feijão de côres não especificadas, 60	30$000 a	40$000
Milho vermelho superior, 60 kilos	14$500 a	15$500
Milho misturado e regular, 60 kilos	12$000 a	13$000
Toucinho, kilo	3$400 a	3$400

CONTRATOS

De Mme. Coulon & C., firma composta dos socios solidarios, Marie Coulon e Lucie Alexandre, para o commercio de flores, etc., á rua General

ALTERAÇÕES DE CONTRATOS

DISTRATOS

ALFANDEGA

MEZ DE MARÇO

Renda do dia 23:	
Em ouro	238:628$878
Em papel	233:096$935
Total	471:639$813

MERCADO DE TRIGO

MOVIMENTO DO PORTO

ENTRADAS HONTEM

SAIDAS HONTEM

MARITIMAS

VAPORES ESPERADOS

VAPORES A SAIR

AMANHÃ AMANHÃ

100:000$000

Por 30$000

Jogam 14 mil bilhetes

75 o/o em Premios

Loteria de São Paulo

Vende-se em toda a parte

CASA RIO GRANDE

Agencia Geral de Loterias

Rua da Assembléa, 74

RIO DE JANEIRO 383

Dentaduras duplas das mais aperfeiçoadas e confeccionadas pelo laureado especialista Dr. Silvino Mattos.

PREDIO — ICARAHY

ALUGAM-SE

Aposentos com pensão em casa de familia de todo respeito

SITUAÇÃO

VENDE-SE

QUER UMA CHACARA?

Torrefacção e moagem de café

BELLA VIVENDA

Antonio Caldeira Junior, de Figueira da Foz, Portugal

Terreno junto á praia das Flexas — Nictheroy

ESCRIPTORIO NO CENTRO COMMERCIAL

Marcos allemães

PREDIO EM COPACABANA

PENSÃO

Não precisa saber musica! "Cithara Ideal"

FERREIRO

Fabricantes de carimbos

ALUGA-SE

500 A 1000 CONTOS

CAMISAS SOB MEDIDA

EMPREGO EM BANCO

EXTRAORDINARIA ESPIRITA

D. NOEMIA VILLALOBO

TERRENO

Vende-se em rua central um grande terreno proprio para fabrica; trata-se na administração desta folha.

RIO INSTITUTO

Sr. Leite, ex-empregado de Mme. Graça, especialista em córtes, ondulação Marcel, tinturas, posticos e penteados para noivas, bailes e theatros, etc. Tel. Central 1698 - Av. Rio Branco 151 (Elevador). (Y 24869)

SYPHILIS!!! ABORTOS! CHAGAS! INVALIDEZ! RHEUMATISMO! ECZEMAS! DOENÇAS DA PELLE! UM HORROR!!!

COM O USO DO

Elixir "914"

No fim de poucos dias nota-se:

FISTOL N. 1

(PASTA BISMUTHADA)

Fistulas, Ulceras, Hemorrhoides, Eczemas e feridas. Mesmo com 20 annos de chronicas ficase bom em poucos dias. Fistól é a famosa formula do sabio Berck, conhecido por todos os medicos operadores do mundo. Foruncúlos, Espinhas, Inflammações e todas as doenças da pelle, cedem em poucas horas.

Vende-se: Rio — Drogaria Baptista e todas as drogarias. São Paulo: Drogaria Baruel. Deposito: Galvão & Cia., S. João, 145. (4721)

ACTOS FUNEBRES

Dr. Gustavo Antonio Pereira Santiago

Maria da Ponte Santiago e seus netos agradecem a todos os parentes e amigos que acompanharam os restos mortaes de seu querido filho e tio DR. GUSTAVO ANTONIO PEREIRA SANTIAGO, e os convidam a assistir á missa de setimo dia amanhã, quinta-feira, 25 do corrente, ás 10 1/2 horas, no altar-mór da egreja de S. Francisco de Paula. (Y 24817)

Henrique Marcello dos Santos Mello

A viuva Julieta Barros dos Santos Mello e filhos convidam a todas as pessoas de suas relações e demais parentes para assistirem á missa de trigesimo dia que por alma de seu pranteado esposo e pae HENRIQUE MARCELLO DOS SANTOS MELLO, mandam rezar amanhã, quinta-feira, 25 do corrente, ás 9 1/2 horas, no altar de Nossa Senhora das Victorias, na egreja de S. Francisco de Paula, e de antemão, agradecem a todos aquelles que os distinguirem com o seu comparecimento a este acto de religião. (Y 24816)

Maria Helena

Dr. Custodio Fernandes, senhora e filhos, irmãs, irmão, cunhados, cunhadas, tio e sobrinhos, Dodora Gomes Pereira, filhas, filhos, genros, noras e netos participam aos seus amigos o fallecimento de sua inesquecivel filha, irmã, sobrinha, neta, e prima a innocente MARIA HELENA, e os convidam a acompanharem o enterro hoje, ás 5 horas, saindo o feretro da rua Xavier da Silveira n. 113 (Copacabana), para o cemiterio da Ordem Terceira da Penitencia. (Y 25710)

Dr. Gabriel Ozorio de Almeida

A administração da Estrada de Ferro Central do Brasil faz celebrar missa em intenção da alma do ex-director dessa repartição, o illustre engenheiro GABRIEL OZORIO DE ALMEIDA, ás 10 horas, amanhã, quinta-feira, 25 do corrente, no altar do Santissimo Sacramento da egreja da Candelaria. Convida, para esse acto, os parentes, amigos e collegas do extincto, bem assim, todo o funccionalismo da Estrada de Ferro Central do Brasil. (Y 25261)

Dr. Gabriel Ozorio de Almeida

O inspector interino, dr. Francisco Brasiliense da Cunha Lopes e demais funccionarios da Inspectoria Federal das Estradas, mandando celebrar ás 10 horas de amanhã, quinta-feira, 25 do corrente, no altar de S. Miguel, da egreja da Candelaria, uma missa em suffragio da alma do

Alice Sampaio Fernandes

José Alberto Fernandes e sobrinhos, Maria Paulina Antunes Sampaio, filhas, filhos

Claudino Vicente da Rocha

Carlota Autran Portella Passos

Inah Goulart dos Santos

... senhora e filha, e demais parentes, agradecem penhorados ás pessoas que compartilharam na sua grande dôr com o prematuro passamento da sua inolvidavel filha, irmã, noiva, cunhada e tia INAH, e participam que fazem celebrar missa de setimo dia, hoje, quarta-feira, 24 do corrente, ás 9 1/2 horas, no altar-mór da egreja da Candelaria, antecipando os seus agradecimentos aos que comparecerem a esse acto de religião. (Y 24750)

... o seu pezar enviando corôas, flores, cartas e telegrammas. (Y 24773)

CORÔAS de flôres Naturaes. — CASA JARDIM - Rua Gonçalves Dias n. 38 — Tel. 2852, C. — Lebrão & Waldemar. (4720)

(22) FOLHETIM DO "CORREIO DA MANHÃ"

OS ERROS DA MOCIDADE

POR

Xavier de Montépin

— O que fiz em seu favor é muito simples, e não merece sequer agradecimentos, volveu Raul. Não falemos mais nisso. Diga-me, como se sente esta manhã?

— O melhor possivel, disse o commendador.

— Por que foi que lhe succedeu aquelle accidente de hontem, á noite?

D. Raymundo pareceu perturbar-se.

— Espero da sua delicadeza, murmurou, que não me interrogue a tal respeito, porque me trás á memoria dolorosas lembranças.

Raul exprimiu por um gesto a sua adhesão á rogativa do commendador.

Este, para mudar de conversa, proseguiu logo:

— Sabe como se chamava o seu adversario?

— Sei, respondeu Raul. E' o visconde de Aubigny.

— Já morreu?

— Não me consta.

— E' grande o seu ferimento?

— Creio que sim.

Houve um momento de silencio.

O commendador proseguiu:

— Feriu-o a uma sexta-feira, antes da meia noite. Peça a Deus que elle não morra do golpe do seu ferro.

— Por que? perguntou Raul admirado.

— Porque a sexta-feira é dia de desgraça e o sangue que nesse dia corre, recae sobre quem o derrama! disse D. Raymundo de um modo tão grave e tão compenetrado, que Raul não póde deixar de estremecer. Moro na rua de S. Domingos, ao lado da rua de S. Guilherme, proseguiu o commendador. Não se esqueça da minha morada, senhor cavalheiro, e fique certo de que muito me obsequiará dispondo de mim.

Em seguida, D. Raymundo retirou-se, depois de se despedir de Raul.

O cavalheiro sentiu-se como que alliviado por não ter á vista aquelle rosto estranho e sombrio.

XXVI

O casamento

Quasi immediatamente depois da conversa a que acabamos de assistir, Raul entrou no palacio de Thianges.

O marquez esperava-o.

O senhor de la Tremblaye, referiu-lhe todos os acontecimentos da noite precedente.

— Demonio! exclamou o marquez, o senhor acutilla assim as pessoas do Palais-Royal, e logo vae precisamente escolher esse viscondezinho que ha certo tempo para cá é o ai-Jesus do regente! Sabe, meu caro cavalheiro, que isso não é nada conveniente para os nossos negocios!

— Demasiado o sei, com a fortuna, volveu Raul; mas pode ficar descansado; cá tenho o meu plano, e havemos de sair de apuros.

— Muito bem, disse o senhor de Thianges, porém o que lhe digo é que não durmo.

Raul fez um gesto que queria dizer: *Conte commigo!* Depois proseguiu:

— Agora, tratemos de outra coisa. Esqueceu-se do que lhe disse?

— A respeito do seu casamento?

— Sim.

— Não me esqueci.

— E então?

— Então está tudo prompto. A capella na melhor ordem possivel; a missa do casamento sei-a quasi de cór, e hontem, depois que se retirou, provei as vestes sacerdotaes, que me ficam a matar!

— Marquez! exclamou Raul, sorrindo e batendo no hombro do senhor de Thianges, se Deus lhe fizer justiça, ha de morrer de um raio!

— Por que, não? retorquiu o marquez; gostaria de cruzar a espada com um raio! havia de ser um adversario muito digno de mim!

— A que horas é a cerimonia? perguntou o senhor de la Tremblaye.

— O senhor é que a ha de fixar.

— Muito bem, seja ás onze horas; que acha?

— Pois seja; cá os esperamos.

— Esquecia-me de uma coisa.

— O que?

— Precisa-se de testemunhas.

— O meu mordomo e o meu dispenseiro podem servir-lhe. Para esse fim, serão metamorphoseados em antigos fidalgos apparentados com a sua familia.

— Optimamente! O marquez tem uma imaginação brilhante e inexgotavel, e se não fosse tão nobre fidalgo para se tornar escrevinhador, ainda podia fazer romances melhores que os de mademoiselle Scudéry. Até amanhã, marquez!

— Até amanhã, meu querido cavalheiro.

Raul despediu-se do senhor de Thianges, e foi para a bospedaria do *Rei Salomão*, onde Joanna o esperava impaciente.

A menina estava triste.

Sonhos funestos e sombrios presentimentos não a tinham largado em toda a noite.

Parecia-lhe que alguma desgraça tinha succedido ao seu noivo, e que sobre ella mesma se descarregava um golpe fatal.

Vira em sonhos Raul, estendido a seus pés e todo ensanguentado.

Depois, sentira-se morrer.

Um frio glacial e doloroso lhe fôra pouco a pouco invadindo as veias, o coração cessára-lhe de bater; uma completa paralysia se lhe apoderara dos membros para os privar de todo o movimento, e dos labios para os impedir de articular uma só palavra.

Varias vezes tinham murmurado em roda della:

— Está effectivamente morta!... Está tudo acabado!

Mãos officiosas tinham-na deitado num caixão, e o caixão fechara-se.

Tinha-na vindo buscar para a levarem para uma capella e entoarem o officio de defuntos sobre os seus despojos inanimados.

Ai, a capella era aquella onde se devia no dia seguinte celebrar o seu casamento.

Effectivamente, uma cerimonia se ia realizar.

Com a differença, porém, que em logar de uma boda, era um enterro.

Um tumulo, eis o leito nupcial em que os noivos se deviam reunir!

Joanna despertou sobresaltada, tremula e banhada de suor frio.

Felizmente, o dia estava proximo, e os primeiros alvores do dia já branqueavam a vidraça do quarto de dormir.

Joanna conseguiu dominar os seus terrores superstíciosos; mas, repetimos, uma tristeza incommensuravel se apoderou do seu espirito até á hora a que chegou Raul.

Assim que o seu noivo transpôz o limiar da porta secreta, correu para elle, e no mesmo instante as apprehensões, os receios, os presentimentos apagaram-se da sua alma, como ao romper do sol se evaporam as nevoas da manhã.

Não nos metteremos a seguir os dois amantes nas encantadoras divagações de um mutuo amor. Seria preciso mão mais habil que a nossa para dignamente fazer resoar a harpa do coração.

A sua terna e prolongada conversa foi, porém, interrompida por uma distracção deliciosa.

Samuel apresentou um immenso cofre de ebano, ornamentado com as mais curiosas incrustações.

O cofre encerrava o enxoval da noiva.

Eram vestidos de um extraordinario esplendor; rendas e bordados de belleza sem rival; joias que fariam appetite a uma rainha.

Avaliem-se o delirio e os extasis da joven deante daquelles thesouros.

A cada nova descoberta, a cada objecto que saia do cofre inexgotavel, Joanna batia as palmas e manifestava uma alegria infantil, que Raul não podia deixar de partilhar, embora de vez em quando dissesse com doce gravidade:

— Por que tem tamanha alegria, minha querida? Que precisão tem de tudo isso? Não a faz mais bella do que é!

— Oh! retorquia Joanna, deixe-me admirar, meu amigo, e gozar a felicidade de ver quanto me ama...

A noite chegou.

Como na vespera, Raul despediu-se de Joanna dizendo-lhe:

— Até amanhã, até amanhã, para nos tornarmos a separar!

A joven não respondeu, mas o seu silencio e a sua vermelhidão falaram eloquentemente por ella.

Finalmente, o dia seguinte chegou.

A's dez horas da manhã, Raul entrava na hospedaria do *Rei Salomão*.

Vinha vestido com elegante simplicidade e com o melhor gosto.

Sobre um collete de setim branco bordado de prata, trazia uma casaca de velludo azul-ferrete.

Completavam-lhe o trajo um calção gris-perle e meias de seda branca.

Honorina acabava de completar a "toilette" de Joanna.

Um vestido de tafetá branco moldava perfeitamente o busto da joven.

As flores virginaes do ramilhete symbolico enlaçaram-se-lhe nos cabellos louros.

De ambos os lados fluctuavam as compridas pontas de um véo de Inglaterra.

Este enfeite tão cheio de frescura e tão simples dava lustre á sua belleza esplendida, e servia-lhe até certo ponto de moldura.

O senhor de la Tremblaye ficou deslumbrado e caiu aos pés de Joanna.

— Minha rainha, exclamou, é preciso adoral-a!

— Ame-me unicamente, volveu a joven com um sorriso, não lhe peço mais nada.

E estendeu a mão ao seu noivo para o fazer levantar.

Raul, continuando de joelhos, pegou-lhe na mão e levou-a aos labios.

— Ha pouco, continuou Joanna, chamava-me sua rainha, não é verdade?

— Pois não é rainha do meu coração, da minha vida, das minhas vontades, de todo o meu ser?

— Obedeça-me, portanto, como a uma rainha, e levante-se.

Raul levantou-se logo.

Joanna tornou:

— Mostra submissão, está bem! E como a rainha não é ingrata, apresenta ao seu fiel vassalo.

Precisamos porventura de dizer que o senhor de la Tremblaye aproveitou com ardor a permissão que lhe acabava de lhe ser concedida?

Entretanto, deram dez horas e meia.

— Venha, disse Raul.

E deu a mão á joven.

Mas em logar de a conduzir, como ella esperava, para os lados da saida secreta, conduziu-a para a casa de jantar, e em direitura a uma das almofadas de madeira que revestiam a parede.

Depois, tocou nessa almofada que girou sobre gonzos invisiveis, e deixou ver os degráos polidos de uma larga e magnifica escada, pela qual ambos desceram.

Esta escada terminava num sumptuoso vestibulo, que communicava com um pateo por meio de tres portas de vidraça.

Defronte deste vestibulo estacionava um caleche absolutamente novo, e cuja riqueza e elegancia nada podia egualar.

A caixa de azul-claro e ouro estava ornada de esculpturas allegoricas as mais delicadas; o interior era forrado de setim branco bordado a agulha, e as curvas das rodas eram de prata.

Os cavallos, alvos de neve e com a comprida clina entrançada com fitas azues e prata, escarvavam o chão e relinchavam com impaciencia e ardor juvenil, apezar de vigorosamente contidos pelo pulso de um cocheiro de cabelleira empoada, tricornio, agaloado, e vestido com um casacão agaloado a ouro.

(Continúa)

LEILÕES

Leilão de penhores
Em 31 de março de 1926
CASA GONTHIER
Henry e Armando
45, Rua Luiz de Camões, 47
(Y 26136)

Leilão de penhores
Em 24 de março de 1926
Veuve Louis Leib & C.
Successores de A. CAHEN & C. Ruas Imperatriz Leopoldina, 22 e Luiz de Camões, 62, esquina.
(4063)

Implorando a caridade

ANGELA PECURANO, viuva, com 86 annos de edade, completamente cega e paralytica.
MARIA VENTURA, de 96 annos de edade, viuva.
PAULINA DE FIGUEIREDO, viuva, com tres filhos e impossibilitada de trabalhar.
ENTREVADA, rua do Chichorro n. 47, casa XVIII, doente, impossibilitada de trabalhar, tendo duas filhas, sendo uma tuberculosa.
CARLOTA, pobre velhinha sem recursos.
ELVIRA DE CARVALHO, pobre cega e sem amparo da familia.
FRANCISCA DA CONCEIÇÃO BARROS, cega de ambos olhos e aleijada.
UM INFELIZ ALEIJADO.
FELICIANA LUCAS, viuva, paralytica.
VIUVA SANTOS, com 68 annos de edade, gravemente doente de molestias incuraveis.
JULIETA — EMILIA, duas pobres irmãs.
THEREZA, pobre ceguinha sem auxilio de ninguem.
VIUVA SOARES — Sem poder trabalhar.
JOSEPHINA GUIMARÃES DA SILVA, viuva com filhos e sem recursos.

Amas seccas e de leite

OFFERECEM-SE uma boa cozinheira e duas arrumadeiras para copeirar ou arrumar; ordenado de 100$ a 120$. Tel. 3180 B. M. (Y 24842) A

PRECISA-SE de uma ama secca, para cuidar de uma creança; rua Antonio Basilio n. 141 — Tijuca. (Y 26237) A

COZINHEIRO E COZINHEIRA

PRECISA-SE de uma boa cozinheira; á rua Moraes e Silva, 84, proximo á rua Mariz e Barros. (Y 24128) B

SOCIEDADE domestica, precisa de cozinheiras, copeiras e arrumadeiras. Tel. B. M. 3180. Mme. Cruz. (Y 24863) B

Empregos diversos

MOCINHA — Precisa-se de uma, com boa apparencia e conducta, para casa de commercio. Avenida Rio Branco n. 145, 1º andar. Mme. Ella. (Y 24785) D

PRECISA-SE de uma empregada de côr para todo o serviço de 3 pessoas; sem luxo; trata-se bem; ordenado 65$, largo as 8 da noite; nos domingos ás 4. Rua Barão de S. Felix n. 44, casa 8. (Y 25708) D

PRECISA-SE de um homem de côr para vender mingáos durante o dia; ordenado 250$ mensaes; receber diarias, dando 60$ de fiança. Rua Barão de S. Felix n. 44, casa 8. (Y 25768) D

PRECISA-SE de dois buteiros; rua Uruguayana n. 212. (Y 24771) E

PRECISA-SE um rapaz que more na cidade, para entrega de embrulhos; largo da Carioca n. 8, loja. (Y 24874) D

Casas e commodos no centro

ALUGAM-SE a moços do commercio, ou a cavalheiros, 3 bons quartos; á rua do Lavradio n. 147. Fortes. (Y 24868) E

ALUGA-SE uma boa sala de frente e com telephone; rua do Ouvidor n. 133, 1º andar. (Y 24856) E

ALUGA-SE grande sala, clara e arejada; á rua 7 de Setembro n. 195, 1º andar. (Y 24874) E

ALUGA-SE 3 peças de frente, juntas ou separadas. Praça Tiradentes n. 38, 2º andar. (Y 24884) E

ALUGA-SE um quarto de frente, a casal ou a rapazes; rua dos Ourives n. 50, 2º andar. (Y 26288) E

ALUGA-SE salas e quartos mobilados e independentes a cavalheiros e casaes distinctos; á rua do Riachuelo n. 334. (Y 24849) E

ALUGA-SE o bom predio n. 308, da rua Buenos Aires; tratar na mesma rua com Lafayette Bastos & Cia., n. 46. Tel. Norte 1587. (Y 25696) E

ALUGA-SE o optimo 2º andar da rua Chile n. 29, por escriptorios, podendo ser visto todo o dia. Cartas ao sr. Carlos. [illegible]

ALUGA-SE apartamento mobilado, com gosto, a moça protegida, com unica inquilina, em casa de senhora só, na Avenida Mem de Sá n. 238, 2º andar. (Y 26275) E

ALUGA-SE o predio pintado e forrado de novo da rua Monte Alegre n. 211; as chaves no n. 209. Tratar, 1º de Março n. 2 — Cambio. (Y 24885) E

ALUGA-SE para escriptorio ou companhia ou casa commercial o sobrado da rua Buenos Aires, esquina da rua da Quitanda, por cima do Café Nobre. (Y 25573) E

ALUGA-SE um quarto a rapazes solteiros, á rua do Pinto n. 10 — Morro do Pinto. (Y 24795) E

ALUGAM-SE bons commodos para familias, na rua Luiz de Camões n. 12. (Y 24742) E

ALUGA-SE um bom quarto em casa de familia. Avenida Mem de Sá n. 146-A. (Y 24883) E

ALUGA-SE Gonçalves Dias, 59, 2º, excellente appartamento com cozinha, gaz, banheiro, sanitaria, parti cularês, telephone, optimo para atelier, escriptorio de officina com residencia. Somente a pessoas de moralidade e sem filhos. (Y [illegible]) E

ALUGA-SE a esplendida casa mobilada para familia de tratamento, á rua Copacabana n. 689. Para tratar na Camisaria Progresso. Praça Tiradentes n. 2. (Y 24752) E

ALUGAM-SE salas e quartos mobilados a cavalheiros e a pensão de primeira ordem; na avenida Gomes Freire n. 89. (Y 26245) E

ALUGA-SE o predio da rua Monte Alegre n. 211, pintado e forrado de novo; as chaves no n. 209 — Tratar, 1º de Março n. 2, Casa de Cambio. (Y [illegible]) E

ALUGAM-SE escriptorios por 150$ e 200$000. Um vasto salão por 500$000. (Y 25118) E

ALUGA-SE junto ou separadamente um sobrado em construcção, loja e 2 andares; á rua Carlos de Carvalho n. 59, esplanada do Senado. (Y 26169) E

ALUGA-SE uma esplendida sala com 2 janellas de frente, muito clara e arejada, para consultorio, com bom toilette, com conforto e moralidade. Avenida Evaristo da Veiga n. 126; telephone Central 2006. (Y 25520) E

QUARTOS e salas, bons, em frente á Light. M. Floriano n. 207. (Y 25026) E

Lapa e Santa Thereza

ALUGA-SE em casa de familia, uma sala de frente, bem mobilada, a rapazes do commercio ou em familia; rua dos Arcos n. 28. Proximo dos bondes de Sta. Thereza. (Y 25683) F

ALUGA-SE, perto do largo do Guimarães, 2 quartos, cozinha e gaz, a alguem do Castro n. 207. (Y 26478) F

ALUGA-SE uma espaçosa sala de frente e bons quartos em casa de pequena familia, a casal sem filhos ou moços solteiros; rua da Lapa n. 50, sobrado. (Y 25706) F

ALUGA-SE optimo predio acabado de construir, á rua Joaquim Silva n. 67, com tres pavimentos, tendo no andar terreo loja, escriptorio e armazem, grande quintal; nos 1º e 2º andares appartamentos para familia de tratamento; trata-se á rua Augusto Severo n. 84, telephone Central 4208, preço 4:000$000. (Y 26481) F

ALUGA-SE uma sala e um quarto, com pensão; á rua Augusto Severo n. 78 — Lapa. (Y 26276) F

ALUGA-SE um quarto com entrada independente, sem moveis e com boa pensão a casal serio e sem filhos, á rua da Lapa n. 32, sob.; telephone. (Y 24748) F

ALUGA-SE uma sala de frente e 1 quarto mobilado, com optima pensão; rua Candido Mendes n. 85. Telephone. (Y 25538) F

ALUGA-SE um departamento, sem o do cozinha, a casal sem filhos; travessa do Mosqueira n. 10 — Lapa. (Y 26241) F

Cattete, Laranjeiras, Botafogo e Gavea

ALUGA-SE em casa de familia magnificos quartos e salas bem mobilados, com agua corrente e optima pensão; rua das Laranjeiras n. 356. (Y 25500) G

ALUGA-SE uma boa casa por 500$ para uma ou duas familias; outra por 300$ e outra por 220$; á rua Santa Christina n. 78 — Gloria. (Y 24775) G

ALUGAM-SE quartos mobilados em casa confortavel; rua Guanabara n. 21. (Y 21798) G

ALUGA-SE em casa de familia de todo respeito, uma bonita sala e quarto de frente, sem moveis; á rua 2 de Dezembro n. 9, praia do Flamengo. (Y 24791) G

ALUGA-SE um quarto e sala de frente a dois senhores em casa de pequena familia. Rua General Severiano n. 100, casa 12. (Y 25615) G

ALUGA-SE para familia de tratamento o grande e luxuoso sobrado da rua das Laranjeiras n. 458, com confortaveis e modernas disposições e installações e mais um chalet que fórma um appartamento independente, terraços e grande jardim. Ver das 8 ás 17 horas. Trata-se á avenida Rio Branco n. 125, Joalheria. (Y 24801) G

ALUGA-SE um quarto mobilado na rua Correa Dutra n. 140. (Y 25634) G

ALUGA-SE uma sala de frente ou um quarto bem mobilados, a cavalheiro; rua Guanabara, 34 (Laranjeiras). (Y 25631) G

ALUGA-SE uma sala de frente mobilada, sem pensão, a casal ou senhor de tratamento; rua Andrade Pertence n. 43, Cattete. (Y 24754) G

ALUGA-SE em casa de familia, um bom quarto mobilado, com pensão, a cavalheiro de fino trato. Rua Almirante Tamandaré n. 38. (Y 26228) G

ALUGA-SE em casa de familia, sala e dois quartos juntos ou separados, com agua corrente, 3 esquina da rua Alice. (Y 24760) G

ALUGA-SE junto ou separados, dois quartos, bem mobilados, á rua Barão do Guaratiba n. 25. (Y 24757) G

ALUGA-SE uma sala independente, mobilada, com pensão ou quarto com moveis ou sem; Barão Guaratyba n. 34. (Y 25594) G

ALUGA-SE bom com pensão, em casa de familia de todo o respeito, uma magnifica e bem mobilada sala de frente; Buarque de Macedo n. 71. (Y 25459) G

ALUGA-SE na rua Assis Bueno n. 25, pequenas casas com uma sala, quarto, cozinha, fogão a gaz, tratamento de agua quente, que ficam esta villa tendo em obras, vae ficar com aspecto muito distincto e ajardinada no centro; emfim propria para gente fina. Este rua principia na rua General Polydoro e termina na rua Alvaro Ramos. Bonde Real Grandeza. Aluguel, 200$000 liquidos. (Y 24428) G

QUARTO para casal, aluga-se por 400$ mensaes mobilado e com pensão. Rua Transversal ao Cattete. Telephone B. M. 1206. (Y 26224) G

Leme, Copacabana e Leblon

ALUGA-SE o bom predio n. 842, da rua Copacabana; tratar com Lafayette Bastos & Cia., á rua Buenos Aires n. 46. Tel. Norte 1587. (Y 25637) H

ALUGA-SE um quarto independente, com sacada, mobilado ou não, em casa de familia; rua Barata Ribeiro n. 633. (Y 24782) H

ALUGA-SE a casa da rua 20 de Novembro 342, Ipanema, mobilada, com jardim, garage, telephone. Póde ser vista de 2 ás 5. Tratar com o sr. Braga, na administração do "Correio da Manhã". — Central, 37. (6497) H

LEME — Aluga-se, na rua Gustavo Sampaio, uma casa mobilada, com 3 quartos e mais dependencias, propria para pensão já mobilada ou grande familia; tratar com o Dr. Pedro Brandão, á rua S. Pedro n. 166, loja. (Y 24831) H

RUA TONOLEROS, 52 — Precisa-se de carpinteiros e serventes. (Y 255222) H

Saude, Praia Formosa e Mangue

ALUGAM-SE pianos, á rua Senador Euzebio n. 30. (Y 24799) I

Catumby e Estacio e Rio Comprido

ALUGA-SE por 518$, uma boa casa na rua Mattos Rodrigues, 29, em Rio Comprido; tratar com Lafayette Bastos & Cia., á rua Buenos Aires n. 46. Tel. Norte 1587. (Y 25604) J

ALUGA-SE a moderna casa da avenida Paulo de Frontin (Rio Comprido), 335, com 7 quartos, 3 salas, sala de banho e todas as commodidades. Tratar com Chaves; r. Aristides Lobo n. 141. Trata-se Rosario, 81, sob. (Y 24761) J

ALUGA-SE o predio da rua Formosa n. 40, acha-se em limpeza; trata-se na rua São Pedro n. 46, 1º andar, com o sr. José, de 11 ás 3. (Y 24764) J

ALUGA-SE na Avenida Paulo Frontin n. 335, terreo, um bello quarto com casa de pensão, em casa distincta, exigem-se referencias. (Y 26176) J

Haddock Lobo e Tijuca

ALUGA-SE uma casa á rua Maria Amalia n. 138, Uruguay; as chaves no n. 134, onde se trata. (Y 26271) K

ALUGA-SE grande sala de frente, com ou sem pensão, sem mobilia, á rua Aristides Lobo n. 83. (Y 26273) K

ALUGA-SE um bom quarto mobilado, com pensão, a casal ou cavalheiro de tratamento, com direito ao telephone, em casa de familia. Rua Conde de Bomfim n. 56. (Y 24813) K

ALUGA-SE sala de frente completamente independente a senhor de tratamento. Á rua Haddock Lobo n. 71, sobrado. (Y 26255) K

ALUGA-SE por 280$000 mensaes a casa-VI da avenida, á rua Campos Salles n. 111; trata-se á rua General Camara n. 24, Peixoto & Cia. (Y 25588) K

ALUGA-SE o predio da rua General Andrade Neves n. 143, as chaves no armazem á rua Conde de Bomfim n. 696; trata-se na rua São Pedro n. 46, 1º andar, de 11 ás 3, com o sr. José. (Y 24703) K

ALUGAM-SE dois bons predios, proprios para familias de tratamento, á rua Conde de Bomfim numeros 865 e 867; as chaves estão na Villa n. 869. Trata-se á rua Visconde de Itaboray n. [illegible]. (Y 24622) K

ALUGA-SE casa moderna, 4 quartos, 2 salas, etc. Professor Gabizo n. 2, VIII; por 300$; trata-se no local, 12 horas e Rosario n. 150. Dr. Cruz. (Y 25550) K

ALUGA-SE casa com 5 quartos, 2 salas e mais dependencias, porão habitavel, grande chacara; informa-se á rua do Rosario n. 105, 2º andar. (Y 25466) K

RUA BOM PASTOR, 83 — Precisa-se de pedreiros, serventes e carroceiros. (Y 25521) K

São Christovão, Andarahy e Villa Isabel

ALUGA-SE em Andarahy, rua Senador Muniz Freire e transversal, predios acabados de construir para 100$ a 200$ mensaes; trata-se no mesmo local, com o constructor. (Y 24810) L

ALUGA-SE uma grande sala bem mobilada, por 250$, largo do Machado, perto dos bondes do mar; casa de respeito, conforto e asseio; com pensão, só café. Bento Lisboa n. 161, forte 841 B. M. (Y 26295) L

ALUGA-SE magnifico palacete, á rua Humaytá n. 275, para grande familia de tratamento, acabado de construir, com todo conforto moderno, com 7 quartos, 3 salas, ricas installações de gaz, luz, banheiro, jardim, quintal, etc.; pode ser visto das 8 ás 6 horas; trata-se no Rosario n. 117, 2º andar, das 3 ás 5 horas, com Miraglia. (Y 25689) L

ALUGA-SE um bom quarto mobilado com pensão a casal ou moços. Marq. de Abrantes n. 147. (Y 24840) L

ALUGA-SE um quarto em casa de familia de todo o respeito, com pensão, com as mesmas condições; dá-se pensão; rua Silveira Martins n. 87. Tel. 7921, B. M. (Y 24823) L

ALUGA-SE o predio á rua Barão de S. Francisco Filho, 267, completamente reformado e com fogão a gaz. Chaves no n. 261. — Villa. (Y 26279) L

ALUGA-SE espaçoso e confortavel predio á rua Barão de Mesquita n. 175, para familia de tratamento e trata-se na Confeitaria Chaves do Ouro n. 147. (Y 24815) L

ALUGA-SE bons quartos espaçosos, reformados com 2 quartos, 2 salas e grande quintal; á travessa do Soledade n. 57, junto ao n. 5 (praça da Bandeira). (Y 26290) L

ALUGA-SE o predio á rua dos Artistas n. 89 (Aldea Campista) a quartos, 2 salas e mais dependencias. (Y 26297) L

ALUGA-SE um esplendido e confortavel predio para grande familia de tratamento, com 6 quartos, salas, boas installações, quintal, etc., preço 600$ com contracto; á rua S. Christovão n. 155, póde ser visitado das 8 ás 18 horas e trata-se á rua do Rosario n. 136, 2º andar, das 3 ás 5 horas, com Miraglia. (Y 25565) L

ALUGA-SE sala e quarto de frente a casal sem filhos; rua General Bruce n. 243 — S. Christovão. (Y 26293) L

ALUGA-SE por 600$, a casa á rua Grajahu' n. 141; está aberta; tratar com Lafayette Bastos & Cia., rua Buenos Aires n. 46. Tel. N. 1587. (Y 25695) L

ALUGA-SE por 400$ mensaes; o espaçoso sobrado da casa n. 66, da rua S. Luiz Gonzaga; trata-se na rua General Camara n. 24 — Peixoto & Cia. (Y 25589) L

ALUGA-SE o predio da avenida 28 de Setembro n. 164, com 2 salas, 6 quartos, mais dependencias e grande quintal. Trata-se á rua Luiz de Camões n. 62. (Y 25613) L

ALUGA-SE o magnifico predio da rua Hilario Ribeiro n. 37, loja; chaves no predio n. 37, sobrado; trata-se com o dr. Haroldo Valladão, Ouvidor n. 45, 1º, das 12 horas e de 3 ás 5 horas. Norte 6555. (Y 24762) L

ALUGAM-SE a casaes ou moços do commercio, espaçosos commodos, com todos os requisitos de conforto e hygiene; lugar socegado e saudavel; agua com fartura; á rua Barão de Ubá n. 45 — S. Christovão. (Y 19283) L

ALUGA-SE por contrato a casa da rua S. Francisco Xavier n. 451, com magnifica loja para negocio de padaria ou armarinho e o sobrado para familia; trata-se na Casa Bancaria Lafayette Bastos & Cia., á rua Buenos Aires n. 46. Tel. N. 1587. (Y 25561) L

SUBURBIOS

ALUGA-SE uma casa com 2 salas, 2 quartos, cozinha, quintal murado, reformada de novo, á rua João Pinheiro n. 95; as chaves no 93, onde se trata — Piedade. (Y 24862) M

ALUGAM-SE duas grandes casas, com duas grandes salas, 5 quartos, banheira com agua quente e fria, quartos para creados, jardim, quintal com arvores fructiferas, entrada para automovel. Aluguel 250$000 mensaes, na Estrada Real de Santa Cruz ns. 75—77, distante 3 minutos da estação do Realengo. As chaves estão na casa n. 73, ao lado, com o sr. Joaquim; trata-se na rua General Argollo, 72, telephone Villa 804. (Y 24838) M

ALUGA-SE por 218$, o predio da rua Dias da Cruz n. 90, casa 6; tratar com Lafayette Bastos & Cia., á rua Buenos Aires n. 46. Tel. N. 1587. (Y 25698) M

ALUGA-SE um predio com dois pavimentos, á rua João Rego, 20 (Olaria). Tem boas accommodações e grande terreno murado. Aluguel 315$000. Trata-se na rua 13 de Maio n. 50, sob. Tel. C. 4333. (Y 26235) M

ALUGA-SE uma boa casa para familia á rua Carolina Machado n. 538, em frente á Est. de Oswaldo Cruz. Trata-se á rua S. Pedro n. 17, sobrado. (Y 25516) M

ALUGA-SE casa moderna, encerada, com 3 quartos, 3 salas, cozinha, banheira e dispensa. Tem bom quintal e jardim. A meio minuto bondes Uruguay e V. I. Engenho Novo; na rua Visc. de Santa Cruz n. 20, podendo ser vista todos os dias. Chaves no Café Paz e Amor, rua General Bellegard n. 1, esquina de Barão do Bom Retiro. Tratar com Vianna; rua Visc. do Rio Branco n. 61-A, casa 8. (Y 26107) M

ALUGA-SE magnifica casa nova, á rua Pedro de Carvalho n. 14 — Meyer, com 5 quartos, grande quintal arborizado, garage e mais dependencias. Chaves por favor no armazem da esquina. (Y 24693) M

NICTHEROY

ALUGAM-SE magnificos quartos mobilados, com pensão a casal desde 300$, no excellente predio, com jardim, da rua José Bonifacio n. 56. Pensão S. Domingos. (Y 26232) T

ALUGA-SE um bom quarto mobilado com pensão, perto da praia, em casa de familia. Rua Coronel Moreira Cesar n. 180. Icarahy. Nictheroy. (Y 24759) T

ALUGA-SE ou vende-se um predio novo, com 3 portas de frente, tendo nos fundos commodos para familia, á rua Marechal Deodoro junto ao sobrado na esquina da rua Visconde de Sepetiba. Para tratar á rua Visconde do Uruguay n. 522, "A Pendula Fluminense". (Y 24743) T

ICARAHY — Alugam-se bons quartos e sala, com janellas, mobilados, roupa de cama e café de manhã, á rua Coronel Moreira Cesar n. 208, dois minutos da praia. (Y 25621) T

SUBURBIOS — Quintino — Aluga-se uma casa na rua Columbia, 53; trata-se na rua Goyaz n. 780, padaria. (Y 25664) M

ILHAS

ALUGA-SE até dezembro a casa n. 29, da praça da Freguezia, ilha do Governador, vista para o mar, 3 quartos, alguns moveis. Tratar na mesma, ou ás 3 horas, 3ªs e sabbados, rua da Assembléa n. 45, 1º andar. (Y 25449) X

Compra e venda de predios e terrenos

COMPRAM-SE predios e terrenos no Engenho Velho, centro, Cattete, Laranjeiras, Botafogo e Copacabana. Offertas completas á caixa 2 do "Jornal do Commercio". A Empresa. (Y 22272) N

COMPRA DE CASA. — Precisa-se de uma casa, de construcção nova, para familia de tratamento; dá-se preferencia num dos seguintes bairros: Tijuca, Haddock Lobo ou Villa Isabel; até o maximo de 20 CONTOS. Cartas a A. I. Hotel Minas-São Paulo — Quarto 4, praça da Republica. (Y 25461) N

AO BELLO SEXO

Previno que para ser bemquisto e por todos invejado, deve sempre tratar sua cutis com a admiravel

Agua de Junquilho

roseando-a delicadamente com o perfumado

Rouge Rosette

e tingir, quando desbotados seus lindos vestidos com a querida

Germania

RIO DE JANEIRO

TERRENO — Vende-se o superior terreno á rua Antonio Basilio, junto e antes do predio n. 27, quasi esquina da rua Pinto de Figueiredo, em leilão pelo leiloeiro PALLADIO, quinta-feira, 25 do corrente, ás 4 1/2 horas. (Y 26202) N

VENDE-SE importante casa com 9 quartos, 3 salas e todas as commodidades para familia de tratamento, em terreno medindo cerca de 16 mts. de frente por cerca de 70 ms. de fundos, á rua Bambina n. 36. Trata-se com o advogado dr. Eugenio Cunha, á rua Primeiro de Março n. 33. (Y 26239) N

VENDE-SE predio para familia de tratamento, grande jardim, junto ao mar. Ipanema, rua Prudente de Moraes n. 259. (Y 26147) N

TERRENOS PARA LAVOURA

Vendem-se optimos sitios na estação de Belém, para lavoura, em pequenas prestações mensaes. Tratar no local em frente da estação com o sr. Alves. (4329)

VENDEM-SE os bons terrenos situados em Cordovil, E. F. Leopoldina, com frentes para a Estrada de Quitungo e travessa Marina Barreto, conforme a planta no armazem do leiloeiro ERNANI, á rua Buenos Aires n. 85, onde serão vendidos sabbado, 27 do corrente, á 1 hora da tarde. (Y 25562) N

VENDE-SE um bom terreno á rua Baroneza do Engenho Novo; facilita-se o pagamento a prazo longo. Tratar, de 2 ás 4, com Corrêa dos Santos, á rua do Rosario, 152, sob. (Y 26283) N

VENDE-SE um bom terreno á rua Baroneza do Engenho Novo; facilita-se o pagamento a prazo longo. Trata-se, de 2 ás 4, com Corrêa dos Santos, á rua do Rosario, 152, sob. (Y 26283) N

VENDE-SE, na rua Dr. Manoel Victorino, entre as estações do Encantado e Piedade, um terreno medindo 11 x 66; Avenida Rio Branco n. 46, 3º, sala 9. Tel. Norte 6508. Das 11 ás 12 e depois das 4. (Y 25681) N

VENDE-SE, na Bocca do Matto, Meyer, ruas Maranhão e Fabio Luz, a oitenta metros da rua Dr. Dias da Cruz, magnifico terreno, medindo 10 x 56. Avenida Rio Branco n. 46, 3º, sala 9. Tel. Norte 6508. Das 11 ás 12 e depois das 4. (Y 25681) N

VENDE-SE um excellente predio á rua Haddock Lobo n. 25, proximo ao Estacio de Sá, com boas accommodações para familia de tratamento. (Y 24826) N

VENDE-SE a casa da rua Barão de Sertorio n. 39, a quem maior offerta fizer. Propostas a C. Miranda, rua S. Francisco Xavier, n. 712. (Y 26257) N

VENDE-SE a aprazivel vivenda da rua Grajahú 63, com 3 quartos e todas as accommodações para familia de tratamento. Informações no local ou com o proprietario. Tel. Norte, 3134, das 3 ás 5. (Y. 26287) N

VENDE-SE bello e confortavel predio, com garage, por 45:000$, em Villa Isabel. Tratar com o dr. Mattos, rua do Carmo n. 59, sob., sala 2. (Y 24828) N

VENDE-SE UM BUNGALOW EM BOTAFOGO, na rua Dr. David Campista n. 23, recentemente aberta, ao lado do n. 30 da rua Humaytá. Predio nunca habitado, proprio para noivos, 5 quartos, garage, centro de terreno. Bella apparecencia e todo o conforto. Ver a qualquer hora e tratar directamente com o proprietario. Offertas na base de 85 contos. (Y 24837) N

VENDE-SE, para demolir, um grande predio, bons materiaes, á rua Jardim Botanico n. 105, antigo 979; a chave está no n. 142, pharmacia, e trata-se no n. 191, rua Marquez de S. Vicente. Tel. Ipanema 1014. (Y 24836) N

VENDE-SE por 90:000$, recebendo metade á vista, a importante chacara da rua Silva Rabello n. 135, distante 2 minutos da estação de Todos os Santos; póde ser vista e trata-se na rua General Camara n. 172, das 2 ás 5. (Y 25713) N

VENDE-SE a casa da rua Angelo Bittencourt n. 791, as chaves e informações no botequim da esquina. Facilita-se o pagamento. — Andarahy. (Y 24882) N

VENDAS DIVERSAS

VENDE-SE uma boa mobilia de quarto, á travessa João Affonso n. 68, largo dos Leões. (Y 25630) O

VENDE-SE optimo negocio, por motivo do dono não poder estar á testa; é facil e não precisa de pratica; qualquer pessoa póde effectual-o com meras explicações. Ver e tratar na praça Tiradentes n. 9, com o sr. Sampaio. (Y 24784) O

VENDEM-SE 7 vãos de esquadria, novos, 2 e 3 x 90, de postigos. Avenida Suburbana n. 3.137, Cascadura. (Y 24818) O

VENDE-SE carpintaria movida a electricidade, por seu dono não poder estar á testa. Avenida Suburbana n. 3.137. (Y 24818) O

TRASPASSA-SE

TRASPASSA-SE um gabinete de cabelleireiro completo ou vende-se os objectos avulsos. Rua Gonçalves Dias n. 13, sobrado: das 12 ás 6 horas. (Y 24852) S

TRASPASSA-SE uma boa casa quasi nova, na esplanada do Senado. Informações pelo 1612. (Y 26270) P

TRASPASSA-SE bom armazem no largo de Cascadura, serve para qualquer negocio, contrato de 5 annos. Informa-se á rua Silva Gomes, 23, das 16 ás 20 horas. (Y 24819) P

TRASPASSA-SE uma boa pensão com 20 commodos, um jardim e grande chacara, dando um lucro medio de 2:000$, por preço modico, facilita-se o pagamento, na rua Senador Vergueiro; informa-se na rua do Cattete, 243, loja. Com urgencia. (Y 24774) P

TRASPASSA-SE o contrato de magnifica casa, com 12 quartos e 2 salas, optimas installações sanitarias, esplendido jardim e quintal, situado no bairro das Laranjeiras, a quem ficar com os moveis completamente novos que a guarnece. Serve para pequena pensão familiar. Informações pelo telephone B. M. 3780. (Y 25591) P

Norte 4006
Soccorros medicos urgentes. Attendem-se promptamente das 8 ás 19 horas, no consultorio ou a domicilio. Applicam-se injecções sem dôr. Phcia. Miguel Couto. — P. Olavo Bilac, 15 — M. das Flores.
(Y 24853)

Achados e perdidos

BANCO COMMERCIAL E HYPOTHECARIO DE CAMPOS — Tendo o illmo. sr. dr. Arnaldo Nunes de Oliveira Barbosa Junior allegado, perante a directoria deste Banco, o extravio da cautela n. 514, da 2ª serie, representativa de QUINZE acções de sua propriedade, previne-se que, se não houver reclamação alguma, dentro de 30 dias, contados desta data, será a dita cautela considerada nulla e emittida a 2ª via respectiva, conforme foi requerido. Campos, 13 de março de 1926. — *Francisco Carlos Monteiro*, director-secretario. (Y 23728) Q

COMPANHIA Aurea Brasileira — Filial: rua Sete de Setembro, 187. Perdeu-se a cautela n. 8.194 da serie A da Filial desta Companhia. (Y 24834) Q

COMPANHIA Aurea Brasileira — Filial: rua Sete de Setembro, 187. Perderam-se as cautelas ns. 8.446 e 7.909 da serie A da Filial desta Companhia. (Y 25685) Q

GRUMBACH, Rocha & C. — Praça Tiradentes n. 51. Perdeu-se a cautela n. 68.762 desta casa. (Y 24766) Q

PERDEU-SE a caderneta da Caixa Economica n. 642.155 da 3ª serie. (Y 24758) Q

PERDEU-SE a cautela n. 7.932 da Companhia Aurea Brasileira (Filial — Sete de Setembro n. 187). (Y 24847) Q

DIVERSOS

AULAS de chapéos a 30$; curso rapido. Chapéos e costuras, reforma-se palha e sêda, em 24 horas. T. C. 4903, R. Carioca, 38, 1º. (Y 25714) S

AVISO — M. Camara, viuvo e successor da celebre cartomante madame Zizina, mudou-se para a avenida Passos n. 27, 1º andar. Consultas das 9 ás 19 horas. (Y 24863) S

ALUGAM-SE ternos de smockings, casacas, fraks, cartolas, côcos para casamentos, bailes e recepções. — Menos 20 % — Rua Senador Dantas n. 75. (Y 25672) S

AMPLIAÇÕES e reproducções perfeitas. M. Floriano, 207. Photo-Floriano. (Y 25678) S

ARTIGOS para chapéos de senhoras — J. Lobo & C., importadores. Rua Buenos Aires, 129. Teleph. Norte 1243. Recebem novidades de Paris. Remettem encommendas para o interior. (Y 23146) S

AULAS de chapéos — Reforma-se de toda classe, trabalho caprichoso; attende a domicilio. Aulas nocturnas e diurnas; preparam-se alumnas com poucas lições. Cattete, 94. Tel. B. M. 2701. (Y 24789) S

BORDADOS á mão — Acceitam-se, com toda a perfeição. Ensina-se tambem a bordar, duas vezes por semana, a 50$ por mez. Rua Carlos de Carvalho n. 46. (Y 26238) S

CHIROMANCIA, phrenologia, astrologia e graphologia. O professor Gauvam diz o passado, presente e futuro; o caracter e vocações. Util aos jovens. Dá salutares conselhos. Consultas das 9 ás 17 horas, á rua São José n. 19, 2º andar. (Y 26265) S

CARTOMANTE — Prediz o presente, futuro e passado; acceita gratificação depois dos trabalhos adquiridos. São garantidos. Avenida Mem de Sá n. 11, sobrado. (Y 25641) S

COMPRAM-SE roupas usadas de homem e senhora; paga-se mais 20 %. Rua Senador Dantas n. 75. Tel. Central 3344. (Y 25674) S

COMPRAM-SE machinas de costura e de escrever; paga-se bem. Telephone Central 3344. Rua Senador Dantas n. 75. (Y [illegible]) S

COMPRAM-SE moveis e pianos; moveis avulsos e casas mobiladas, tapetes, louças, crystaes, metaes, cortinas, machinas, cofres, etc., e tudo que represente valor; negocio decidido; chamados a André — Telephone Norte, 6332. (Y. 24854) S

CARTOMANTE mineira — Trabalhos garantidos. Rua Frei Caneca, 123, sob., das 13 ás 19 horas. (Y 26214) S

CHAPÉOS — Curso rapido, 24 lições; rua do Cattete n. 98, 2º andar. (Y 24741) S

COMPRA-SE piano, urgente, para particular, mesmo precisando reparos. Phone 241 Villa. (Y 25551) O

DINHEIRO a juros modicos, para hypothecas, com J. Pinto; á rua do Rosario n. 161, sobrado. (Y 26292)

DINHEIRO. Particular empresta sobre predios, em qualquer bairro, de 10 a 200 contos, juros modicos; adianta dinheiro. Av. Rio Branco, 133, 1º, sala 6. Norte 1018. Alexandre. (Y 26290) S

DINHEIRO — Empresta-se a juros modicos; informa-se á rua São José n. 36, 1º, sala da frente, das 9 ás 11 e das 13 ás 15. (Y 26225) S

Dinheiro
AO COMMERCIO
Sob promissorias, contas assignadas, hypothecas e caução de titulos a juros reduzidos; solução immediata. Informa-se com Silva, á rua Uruguayana n. 43, 1º andar. (Y 19817)

DERMICURA Sára qualquer comichão, empingem, sarna, darthro ou eczema, (não é pomada). Em todas as drogarias e pharmacias. (Y 24155) S

ESPIRITA vidente — Todos os dias uteis; rua da Lapa n. 32. (Y 24747) S

FRUTAS de qualquer especie, acceitam-se em consignação, boas contas e pagamentos rapidos. A. Fernandes, rua Souza Barros n. 36, Engenho Novo. (Y 25248) S

MME. STELLA — Espirita vidente, esclarece a origem de todos os maleficios e indica gratis a forma de os destruir, faz o diagnostico de qualquer doença e acompanha a sua cura até final; das 13 ás 19 horas, só a senhoras. Gratis das 12 ás 13, aos pobres, á rua S. Januario n. 231, sobrado. Telephone Villa 351. (Y 26047) S

INJECÇÕES a domicilio. Tratamento esp. da syphilis, molestias venereas, fraqueza sexual do homem e da mulher. Consultas gratis das 14 ás 17 horas. Rua Pedro I n. 30, sobrado. (Y 25689) S

Impotencia seu tratamento. Avenida Almirante Barroso (antiga Barão de S. Gonçalo) n. 1, 2º andar — 9 ás 19. **Dr. Pedro Magalhães.** (Y 24878) S

IMPOTENCIA — Cura rapida no homem bem como da frieza sexual na mulher. Uruguayana, 134, sob. Dr. RUPERT PEREIRA — das 8 1/2 ás 11 e 2 1/2 ás 6. (Y 24846) S

OBESIDADE Emmagrecimento por meio do tratamento physico dietetico. Duchas, banho de luz massagem etc. Dr. Gustavo Armbrust. Docente da Faculdade. Largo da Carioca, 3. De 3 ás 5. (Y 24171) S

MANICURE, Massagista, Callista — Attende cavalheiros, distinctos; consultorio chic reservado. Avenida Mem de Sá n. 11, sobrado. Tel. C. 5968. (Y 25643) S

MME. ANNA, diz presente e futuro, dando bons conselhos em tudo: doenças, negocios e questão de familia. Trabalhos garantidos. R. Rosario, 162, 2º andar. (Y 24790) S

MACHINAS de escrever e calcular — Officina de primeira ordem. — Stock das melhores marcas de machinas, perfeitas e garantidas, a preços modicos. Largo do Capim n. 8. — E. Magalhães. (Y 24839) S

NATHAEIXA — Chiromante especialista em diagnosticos e previsões; tel. 5380 Central; rua da Carioca n. 43, 1º andar. Attende das 3 ás 6 horas, dias uteis. (Y 25594) S

FISCHER · GORDON · AMPICO · PIANOS AUTOPIANOS ETC. LARGO DA LAPA (7076)

OPILAÇÃO — Resultado seguro com o PHENATOL — Não exige dieta nem purgantes. A' venda em todo o Brasil. Caixa postal 2.268. (6378)

PIANO — Vende-se um em perfeito estado, de familia que se retira desta capital, á rua Voluntarios da Patria n. 95. (Y 25616) S

PIANOS — Compram-se de qualquer autor, paga-se bem, é favor não venderem sem ouvir a nossa offerta. Avenida Mem de Sá 319. — Tel. 4625, Norte. (Y. 26142) S

PIANO — Vende-se um novo, em optimas condições, á rua da Carioca, 43, sob. (Y 24744) S

PIANOS e auto-pianos allemães, R. Ferreira & Cia. Rua São Francisco Xavier n. 388. Tel. V. 3968. A maior casa importadora; a que mais vende e melhores preços e prazos offerece para primorosos instrumentos. Peçam catalogos. (6380)

PIANOS LUX Não têm rival, unicos fabricados com madeiras nacionaes, estando, por isso, isentos de cupim. VENDAS A DINHEIRO E A PRESTAÇÕES. Avenida 28 de Setembro n. 341. TEL. VILLA 3228 (6379)

PASSAPORTES em uma hora — Photo Floriano, em frente á Light. (Y 25678) S

REFORMAM-SE chapéos e faz-se vestidos desde 10$ para cima e roupinhas para creanças. Mme. Armida. Rua Buenos Aires n. 326, sob. (Y 26217) S

SOCIO — Procura-se solidario ou commanditario para fabrica de carimbos de borracha. Pequeno capital. á rua Buenos Aires n. 335. (Y 25640) S

PIANOS Novos, allemães, com tres pedaes em ricas e elegantes caixas, instrumentos de primeira classe, preços razoaveis, pagamentos a prazos longos. CASA FREITAS, rua Lins de Vasconcellos n. 23, em frente á estação do Engenho Novo. (Y 25584) S

VENDE-SE MUITO BARATO, tudo que existe na "Joalheria Valentim"; tambem troca, faz e concerta joias e relogios; rua Gonçalves Dias n. 37; phone 994, Cent. (Y 25408) S

VENDEM-SE ternos de casimira fina, de paletot sacco, frak, smoking, casacas, de 400$, liquidam-se a 25$, 30$, 40$, 45$, 50$, 60$ e 150$, e paletots desde 5$ e colletes desde 3$000. Rua Senador Dantas n. 75. (Y 25669) S

KODAK

"Leve uma Kodak comsigo", eis ahi um conselho digno de ter sempre em mente. Por seguil-o, a encantadora affeiçoada voltará para seu lar com excellentes photographias das phases mais culminantes da regata, e cada vista poderá levar á margem do negativo o titulo e a data, valioso meio de identificação que o distinctivo autographico, exclusivo da Eastman, torna possivel.

Peçam-na aos commerciantes do ramo.

KODAK BRASILEIRA, LTD.
RUA SÃO PEDRO, 208, RIO DE JANEIRO

Se não é Eastman, não é Kodak

(11205)

MEDICOS

Doenças venereas Cirurgia geral com especialidade dos orgãos genitaes e urinarios. Tratamento da gonorrhéa (corrimentos) e das suas complicações na urethra, prostata, testiculos, bexiga e rins; da syphilis, dos cancros molles, das adenites, etc., pelo DR. JULIO DE MACEDO, á rua da Carioca n. 54-A, (de 8 ás 11 e 1 ás 6). Serviço nocturno de 8 ás 9. (Y 24841) S

DR. CIVIS GALVÃO
ASSISTENTE DA FACULDADE
Doenças internas. — Consultas diarias, das 3 ás 6 hs. Av. Gomes Freire n. 63. Tel. Central 2111. (Y 26251) R

A SENHORA Está triste? As suas regras são dolorosas e irregulares, tome CAPSULAS SEVENKRAUT. (Apiol — Sabina — Arruda) — A' venda na Drogaria Huber. Rua 7 de Setembro, 61. (Y 22576) R

CLINICA SO' DE SENHORAS
Tratamento garantido sem operação da falta de regras, colicas, suspensão, vomitos, enjôos, etc.; regulariza os atrazos menstruaes por processo rapido e efficaz. Dr. Cesar Esteves. Rua Sete de Setembro, 219, das 9 ás 11 e de 1 ás 4. Tel. Central 1591. (Y 19885) R

GONORRHÉA e suas complicações. Cura radical por processos seguros e rapidos. DRs. JOÃO DE ABREU e BRANDINO CORRÊA, das 8 ás 19 horas. Telephone 5803 Norte. — Rua São Pedro, 64. Serviço nocturno das 20 ás 21 horas. (6385)

Gonorrhéa Syphilis Cura em poucos dias da gonorrhéa aguda ou chronica ou de qualquer corrimento e de suas complicações no homem e na mulher. Tratamento da syphilis e todas as suas manifestações com injecção indolor de effeitos garantidos. — Rua Uruguayana n. 134 — DR. RUPERT PEREIRA, de 8 1/2 ás 11 e de 2 1/2 ás 6. (Y 24845) S

DOENÇAS DE NARIZ GARGANTA OUVIDOS E BOCCA Cura garantida e rapida da **OZENA** (fetidez do nariz) Processo inteiramente novo. **DR. EURICO DE LEMOS** professor livre dessa especialidade na Faculdade de Medicina do Rio de Janeiro. Consultorio: rua da Republica do Perú n. 13, 1º andar, (antiga rua da Assembléa), das 12 horas ás 5 da tarde. (Y 25677) R

CONSULTAS GRATIS
Pelo Dr. Luiz Lima Bittencourt, especialista em molestias dos
OLHOS, OUVIDOS, GARGANTA e NARIZ
todos os dias, das 9 ás 11 horas e pagas das 16 ás 18 horas. Consultorio — Rua Buenos Aires, 158 (entre Andradas e Uruguayana)
Tambem faz o tratamento da catarata sem operação, nos casos indicados. (Y 25665) R

PROF. GODOY TAVARES — Estomago, intestinos, (rectites, hemorrhoides etc.); coração, pulmão, rins e diabetes. Av. Rio Branco, 137, (Odeon). Tel. N. 6966, 3 ás 7, menos quintas. Vol. Patria, 66, Sul 1176. (Y 25660) R

Gonorrhéa Syphilis aguda ou chronica, em ambos sexos, cura radical em poucos dias — Syphilis, injecções indolôres. Av. Almirante Barroso. (Barão S. Gonçalo), 1, 2º, and. 9 ás 19. T. C. 1.009. **Dr. Pedro Magalhães** (Y 24877) R

CLINICA SO' DE SENHORAS
Prof. dr. Octavio de Andrade — Especialista, tratamento das hemorrhagias, suspensão, atrazos, faltas, vomitos e enjôos da gravidez, frieza, etc. Regulariza as regras, processo proprio, sem operação. Rua Sete de Setembro, 219, das 10 ás 11 e de 1 ás 4 horas. Tel. 1591, Central. (Y 25659) R

DOENÇAS DAS CREANÇAS
Dr. Wittrock
Especialista, dos Hospitaes da Allemanha. — Uruguayana, 22 — 3 ás 5, C. 2713. — Hotel S. Thereza, B. M. 653. (Y 24769)

HEMORRHOIDAS
Cura radical garantida por processo especial sem operação e sem dôr.
Das 9 ás 19 horas
Av. Almirante Barroso, 1
2º andar
Dr. Pedro Magalhães
(Y 24879) R

Dr. Huber
CIRURGIÃO ALLEMÃO, partos, mol. de senhoras, c. 20 annos de pratica, hospitaes Berlim; rua Sachet 28, das 2 ás 5. Ip. 631. (Y 25662) R

Gonorrhéa ou blenorrhagia, por mais antiga que seja, cura-se em poucos dias, pelas correntes thermo-electricas (diathermia). — Dr. Raul Rocha, 16 annos de pratica; 7 de Setembro, 105, 9 ás 11 e 3 ás 6. (Y 24871) R

DENTISTAS

Dr. Silvino Mattos laureado especialista em dentaduras anatomicas SEM CHAPAS em alguns casos, e em PONTES (BRIDGE-WORKS). Preços modicos. Rua 7 de Setembro, 231. (Y 25700) R

ALUGA-SE na rua Gonçalves Dias, bem montado gabinete electo-dentario. Cartas a Dentista, nesta redacção. (Y 25607) R

DENTISTAS — Visitem a grande exposição de apparelhos novos e usados; vende-se qualquer peça em pequenas prestações, compra-se e troca-se; rua da Carioca, 41, 2º, com Peçanha. (Y 24833) R

DENTISTAS — Vende-se um gabinete completo. Optima opportunidade para quem precise. Assembléa n. 72, 1º. (Y 25705) R

DR. ALDO CUNHA — Trabalho dentario á hora, rapido, garantido e sem dôr, á r. Marechal Floriano, 57. (Y 23966) R

PYORRHE'A Alveolar — Tratamento rapido e efficaz desta molestia pelo processo do dr. SEGOND; rua Marechal Floriano n. 71. (Y 26221) R

PARTEIRAS

A SENHORA Está triste? As suas regras são dolorosas e irregulares, tome CAPSULAS SEVENKRAUT (Apiol — Sabina — Arruda) A' venda na Drogaria Huber — R. 7 de Setembro 61. (22577)

SENHORAS Utero, ovarios, colicas, corrimento, regras, irregulares e prolongadas. Av. Almirante Barroso (Barão de S. Gonçalo) 1, 2º and. 9 ás 19. Tel. C. 1,009. **Dr. Pedro Magalhães** (Y 24876) Z

MME. GUIU, prof. parteira de Barcelona e Rio. Partos e outros trabalhos. Cons. das 2 ás 6 hs. São José n. 27. Tel. Central 1127. Acceita parturientes á rua Buarque de Macedo n. 78. Tel. B. M. 104. (Y 25663) Y

PROFESSORES E PROFESSORAS

A' vista da espantosa facilidade com que a mulher arranja collocação, só a que não gosta de estar bem é que não vae aprender portuguez, arithmetica, etc., á rua S. José, 34, 2º andar, onde a professora só ensina em particular e até á noite. (Y 24812) Z

AULAS particulares de ensino secundario pelo prof. dr. Washington Garcia. Tel. Norte 7748 — Avenida 28 de Setembro n. 303. (Y 24529) Z

BELLO SEXO Para vossos incommodos tomem CAPSULAS SEVENKRAUT (Apiol — Sabina — Arruda), App. D. N. S. P. n. 94, 19|1|921. A' venda Drogaria Huber. R. 7 de Setembro, 61. Tubo original 7$. (Y 23578) Z

COPIAS á machina e ao mimiographo: rua Sete de Setembro, 107, Escola Urania. Tel. Central 751. (Y 25687) Z

DACTYLOGRAPHIA com inglez ou portuguez, tres vezes por semana, 25$ mensaes; arithmetica, escripturação mercantil, linguas e curso commercial, á rua Sete de Setembro, 107. Escola Urania. Tel. Central 751. (Y 25687) Z

ESCREVER A' MACHINA — Curso completo em 30 lições, com os dez dedos e em todas as machinas. ESCOLA "VELOX". — Largo de São Francisco, 36, 1º. (Y. 23838) Z

INGLEZ ou portuguez, com dactylographia, 25$ mensaes; rua Sete de Setembro n. 107, Escola Urania. (Y 25687) Z

INGLEZ theorico e pratico, ensina-se, á rua da Alfandega n. 144, sob. Preços modicos. (Y 25259) Z

INGLEZ — Exames, conversação, commercio. Professora norte-americana, com longa pratica no Brasil. Condições vantajosas aos alumnos. Largo da Carioca n. 15, 2º andar, sala de frente. (Y 22965) Z

**10$** Mensalidades do curso de Dactylographia na ESCOLA IDEAL curso rapido 50$. Largo da Carioca, 6. (Y 26286) Z

MUSICA, piano e violino, ensina-se a 20$ mensaes pelo methodo do Instituto, toca-se em diversões; á rua Venancio Ribeiro, 79, Engenho de Dentro. (Y 24779) Z

PRATICO prof. portuguez ensina portuguez correcto (analyse, correspondencia, etc), arithmetica, francez (pratico e theorico), geogr., hist., desenho, callígr., escript. mercantil, etc., rua S. José n. 34, 2º. (Y 24811) Z

PROF. Valle, ex-prof. do Collegio Pedro II, prepara para o Pedro II e commercio, em portug., francez (pratico e theorico), arith., algebra e philosophia. Preços modicos. Acceitam-se alumnos particulares. Portug. gratis a senhoritas. Rua da Carioca, 12, 2º andar, das 8 ás 22 horas. (Y 25668) Z

PROFESSOR BARBOSA — Lecciona portuguez, francez e arithmetica; preços modicos. Rua Alfandega, 144. (Y 25757) Z

PROFESSOR allemão, competente, acceita alumnos e traducções. Av. Rio Branco n. 149, 2º, sala 8. (Y 21678) Z

TRADUCÇÕES, copias á machina e ao mimiographo; Sete de Setembro n. 107, Escola Urania. Tel. C. 751. (Y 25687) Z

DENTISTA — F. Guerrieri
Consultorio luxuoso e modernissimo. Maximo conforto. Clinica indolor. — Applicações de electricidade. RAIOS VIOLETAS. — IONTETHERAPIA. CINE IMPERIO, sala 71. (Y 23131)

ARMAZEM — PRECISA-SE
Importante firma com negocio de fazendas por atacado, precisa para breve de amplo armazem e primeiro andar ou predio, no centro. — Offertas á redacção, a Tecidos. (Y 26036)

CABELLEIREIRO
Salão Roma
Rua da Assembléa n. 77. Tel. 3127 C. Especialistas em córtes de senhoras e creanças. Aristides, Carvalho e Carlos, manicures e callistas. (Y 25305)

AVENIDA ATLANTICA
Proximo ao posto 4, aluga-se elegante e confortavel palacete, proprio para uma embaixada. Informações á Avenida Rio Branco n. 50, com o sr. Sylvio. (Y 24600)

CAIXEIRA
Precisa-se de uma senhorita com pratica de bonbonnière que dê boas referencias. Largo do Machado, 29. Bonbonnière "La Garçonne". — Telephone Beira Mar n. 1.101. (Y 26248)

TELEPHONISTA
Precisa-se de uma que fale inglez ou francez. Informações com o porteiro do Copacabana Palace Hotel. (Y 24796)

Casa, praia de Botafogo
Traspassa-se o contrato de uma excellente casa propria para familia de alto tratamento ou pequena pensão, a quem comprar os moveis que a guarnecem ou aluga-se mobilada. Praia de Botafogo, 124. (Y 24797)

Terrenos em Ipanema? Leblon? Copacabana, rua Eduardo Guinle e Humaytá
Vendem-se, inteiramente livres de onus, por preços modicos. Estes terrenos brevemente dobrarão de valor com a proxima inauguração do deslumbrante edificio do Jockey Club. Trata-se na Avenida Rio Branco n. 134, quarto andar, sala 10. (Y 25505)

ENCERADOR
Calafetar, raspar e encerar assoalhos. Manoel Silveira. Telephone Norte 4425. R. Senador Euzebio, 164. (Y 24794)

ICARAHY
Aluga-se a casa n. 322, da rua Mem de Sá, quasi esquina da rua Cruzeiro, pintada de novo, com duas salas, tres quartos espaçosos, dependencias e quintal, por 300$ mensaes; as chaves estão por favor na rua Cruzeiro, 25, e trata-se no Rio com o sr. Julio, á rua da Alfandega n. 43, 1º andar, sala da frente. (Y 25664)

SOBRADO — ESCRIPTORIOS
Aluga-se um muito arejado e claro dividido em tres salas á rua Theophilo Ottoni 61. (Entre Avenida e Quitanda). Preço 500$000. Chaves á rua São Pedro 14, 2º andar, lado direito. (Y. 25617)

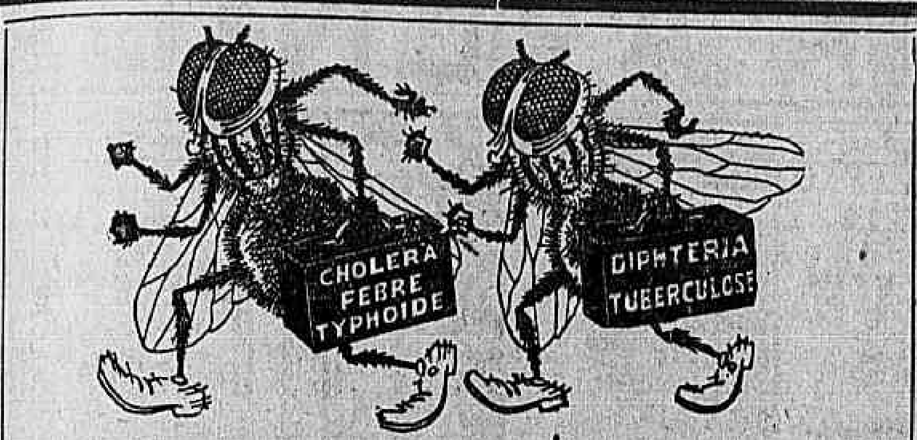

E' necessario destruir as moscas que trazem os microbios de doenças contagiosas

MOSCAS, Moscas em toda a parte zumbindo e incommodando constantemente, trazendo sujidade e microbios de doenças contagiosas nas suas patas. O contagio de doenças propagadas pelas moscas é um dos maiores perigos a que está sujeita a humanidade. As moscas criam-se em qualquer accumulação de esterco e trazem ao lar os microbios que poem em perigo a saude. As moscas contaminam tudo em que pousam.

Depois de annos de investigações a afamada empreza mundial, a Standard Oil Co. (New Jersey), E. U. A., achou um simples e infallivel meio de destruir as moscas.

Este meio é o producto Flit que se applica pulverizando-o. Por meio d'este producto pode-se limpar uma casa em poucos minutos dos mosquitos e das moscas que trazem as doenças. E' limpo, seguro e facil de empregar. Tem-se demonstrado em extensas provas que o Flit não deixa nodoas nem ataca os tecidos mais finos.

O Flit destroe os insectos que infestam a casa

O Flit destroe as moscas, mosquitos, percevejos, baratas, formigas e os seus germes. Entra nas fendas e nas cavidades escondidas em que os insectos se albergam e criam. O Flit mata tambem as traças e a sua larva destruidora, podendo-se applical-o na roupa.

Pulverizando este producto limpar-se-ha a casa de insectos. A' venda em todos os estabelecimentos em toda a parte.

JOGO COMPLETO (Bomba e Lata de 473 c. c.)	15$000
BOMBA	10$000
LATA de 473 c. c. (1 Pinta)	10$000
LATA de 946 c. c. (1/4 de galão)	15$000
LATA de 3,785 litros (1 galão)	40$000

A lata grande é oito vezes maior que a lata pequena e custa quatro vezes mais. E' portanto mais economico comprar lata grande.

STANDARD OIL CO. (New Jersey), E. U. A.
Distribuido por Standard Oil Company of Brazil

A lata amarella com a faixa preta

FLIT

Marca registrada

DESTROE
Moscas - Mosquitos - Traças - Formigas
Percevejos - Pulgas - Baratas
e demais insectos domesticos, suas larvas e ovos

Para obter bom resultado deve-se empregar o pulverizador de mão Flit

Caixas de espheras allemães F. A. G.

Steinberg & Cia
RIO DE JANEIRO
Avenida Rio Branco, 31 e 33
Caixa Postal 1.281 — Endereço telegraphico "Steinberg"
Telephone Norte 716 e 124
(4074)

ROYAL CORD

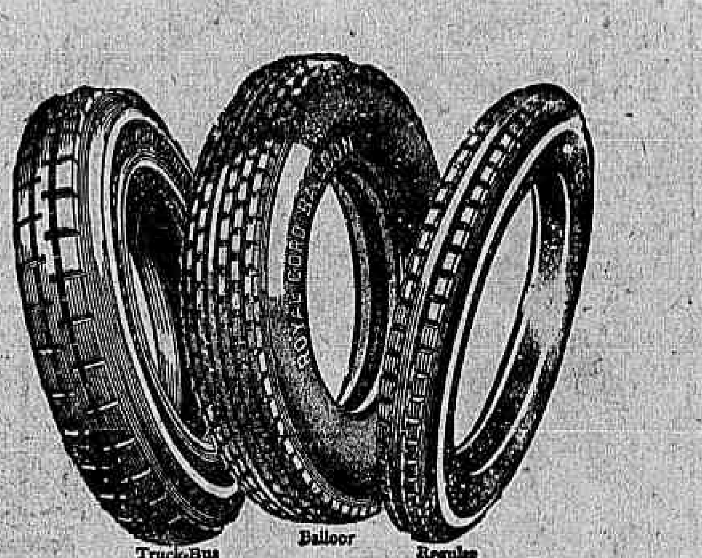

OS TRES TYPOS DOS

Afamados pneumaticos ROYAL CORD

Fabricados pelos maiores fabricantes de borracha do mundo

United States Rubber Export Co. Ltd.

Mca. US Reg.

S. PAULO — RIO DE JANEIRO

(3823)

OS COFRES
"SECURITAS"
SÃO OS UNICOS, QUE DÃO
uma garantia absoluta!
UNICOS FABRICANTES E LICENCIADOS NO BRASIL:
SOCIEDADE ANONYMA
HILPERT
RIO DE JANEIRO — RUA SÃO PEDRO 100 — CAIXA POSTAL 2023
SÃO PAULO — R. FLOR DE ABREU, 106-C — CAIXA POSTAL 1847
(4401)

LOTERIAS

CAPITAL FEDERAL

Extracção de hontem:

4.933	20:000$000
24.122	4:000$000
29.192	2:000$000
43.915	1:000$000
57.691	1:000$000

PREMIOS DE 500$000

2309 13592 15177 69019 8319

PREMIOS DE 200$000

50348 12780 6419 17933 4451
53837 34486 46949 32767 63733
41274 9582 2017 48584 63659
6209 58377 14657 16259 68936
47897 66697 7344 58887 55383
21125

PREMIOS DE 100$000

1404 20658 45742 41053 52885
2542 8514 49630 11038 26810
28378 6697 2001 13862 45483
47768 23324 16676 17494 4251
7844 32106 37025 45303 64064
33765 40151 55037 62425 56305
63393 17276 60226 10575 42176
11110 66712 4307 44587 52883
3944 65543 46252

APPROXIMAÇÕES

4.932 a 4.934 ... 300$000
24121 a 24123 ... 100$000
29191 a 29193 ... 100$000

DEZENAS

4.931 a 4.940 ... 60$000
24121 a 24130 ... 40$000
29191 a 29200 ... 30$000

TERMINAÇÕES

Todos os numeros terminados em 3 têm 2$; exceptuando-se os terminados em 33 que têm 4$000.

Estado do Rio de Janeiro

Extracção de hontem:

51.359 (Capital)	25:000$000
7.277	1:500$000
54.620	1:000$000

PREMIOS DE 500$000

61980 86878 42134

PREMIOS DE 200$000

28453 5888 38230 63247 ...

PREMIOS DE 100$000

8421 25326 4494 35497 42983
6852 40277 18378 45654 10867
86115 4764 8258 83323 45399

APPROXIMAÇÕES

51358 e 51360 ... 150$000
7.276 e 7.278 ... 100$000
54619 e 54621 ... 80$000

DEZENAS

51351 a 51360 ... 30$000
7.271 a 7.280 ... 30$000
54611 a 54620 ... 20$000

TERMINAÇÕES

Todos os numeros terminados em 359 têm 20$; em 277 têm 20$; em 620 têm 20$; em 9 têm 2$; exceptuando-se os terminados em 59 que têm 4$000.

FAZENDA

Vende-se no Municipio de Bananal, E. S. Paulo, uma bôa fazenda contendo ..... 7.647.280 metros quadrados, eguaes a 158 al: de 100x100 braças, ou sejam 316 al: Grande pedreira calcarea paulistas ou 237 al: mineiros. Esta fazenda é servida pela E. F. O. de Minas, tendo parada e desvio a dois minutos da casa de residencia.

A fazenda está colonizada, tendo 45 colonos.

Casa de residencia com o conforto e mobilada, com telephone, etc.

em exploração. Forno para queimar a pedra, olaria e jazidas de feldspatho.

30.000 pés de café de 6 a 7 annos, lavoura de canna, milho, fumo, etc., 15 al: mais ou menos, em capoeirões velho.

Clima e agua potavel de 1ª ordem. Animaes de sella e carroça, bois carreiros, carros de boi, carroça, etc.

Para mais informações dirigir-se á Carlos Porto — BANANAL, E. S. PAULO. (1909)

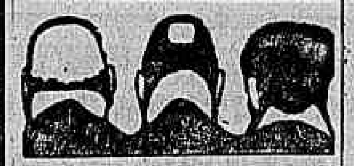

O PILOGENIO serve em qualquer caso

Se quasi não tem, serve o PILOGENIO porque fará vir cabello novo e abundante. Se começa a ter pouco, serve porque impede a quéda. Se tem muito, serve porque garante a hygiene do cabello. Ainda para a extincção da caspa, para o tratamento da barba e loção de toilette. O PILOGENIO, sempre o PILOGENIO. A' venda em todas as pharmacias, drogarias e perfumarias.

Lic. D. N. S. P. n. 727, em 28|3|908 (8637)

LEME

Casa mobilada

Dez quartos e mais dependencias, propria para pensão já iniciada, ou grande familia, aluga-se de abril em deante, contrato de 2 1|2 annos; mais informações, rua de S. Pedro, 166. (Y 24832)

GRATIS — Si quer ser feliz em emprego, em negocios e em amizade, gozar saude, educar a vontade, augmentar a memoria, a lucidez de espirito e o vigor physico e moral, agir pelo pensamento á distancia, livrar-se das influencias estranhas e dominal-os, vencer as difficuldades da vida e alcançar a felicidade e a paz; peça já o MENSAGEIRO DA FORTUNA. Dá-se-em ou manda-se pelo Correio, gratis, a quem enviar este annuncio ou cifrar o nome deste jornal. Só para adultos e não analphabetos.

Escreva para ARISTOTELES ITALIA, á CAIXA POSTAL 664, Secção C. — (Rua Buenos Aires, 335), Rio. Mande-nos o nome e endereço escriptos em cartas, hoje mesmo. (Y 24827)

Artigo genuino allemão

50 cores differentes

Caixinhas impermeaveis de cellú

Garantia contra estrago

Não mofa
Não corta
Não mancha

Unicos importadores

Hasenclever & C.
Av. Rio Branco 69|77
Rio de Janeiro

Agentes e depositarios em todos os Estados do Brasil

A' venda em todas as boas casas do ramo

(2093)

CAIXOTERIA E SERRARIA

Vende-se nova, bem montada e afreguezada. Negocio urgente, lucrativo e de occasião. O motivo da venda não desagradará ao comprador. — Cartas a J. M. de Camargo Rezende. Est. do Rio — Rua Padre Marques, 44. Y. 24822)

MOLESTIAS DOS RINS E DO CORAÇÃO

Use o TONICARDIUM, tonico dos rins e do coração; limpa a bexiga, desinflamma os rins, cortando as nephrites, areias, colicas renaes, augmenta as urinas. Tira as inchações dos pés e rosto, hydropisia, com cansaço. Saude publica. Na Casa Huber, rua Sete de Setembro n. 61; Drogaria Rodrigues, rua Gonçalves Dias n. 43; Drogaria Pacheco, rua dos Andradas n. 43 e Drogaria Baptista. Ap. pelo D. N. S. P., em 17-4-... (Y 26284)

TERRENOS E PREDIOS

Petropolis

A LARGOS PRAZOS — PRESTAÇÕES MENSAES AO ALCANCE DE TODOS

Vendem-se lotes de 20 x 50 por 2 a 4 contos de réis, em Corrêas, no Parque de São Manoel, distante de Petropolis 20 minutos. Pagamento em 36 prestações mensaes com entrada inicial de 10 % e posse immediata do terreno.

Bungalows solidos, confortaveis e elegantes pelo prazo que se combinar. Clima magnifico semelhante ao da Suissa, absolutamente secco e de uma pureza inegualavel — Abundancia de agua potavel — Luz electrica — Serviço telephonico local e interurbano — Trens directos que sáem da Praia Formosa, diariamente ás 6 horas da manhã e 3,30 da tarde — Linhas regulares de auto-omnibus em correspondencia com todos os trens da Praia Formosa a Petropolis. Trata-se com a Companhia Brasil Cinematographica, á Avenida Rio Branco, 137, sobrado, onde se mostram as plantas das casas já construidas. (4015)

PIANO PLEYEL

Vende-se um de tamanho alto, cordas cruzadas, 4 bis, quasi novo, preço razoavel. Rua Affonso Penna, 89, c. 1, proximo Hadd. Lobo. (Y 24864)

TELEPHONES

(e seus accessorios)
COMPANHIA PAULISTA DE MATERIAL ELECTRICO.
Rio de Janeiro
Rua São José, 76.
(2622)

Ner-Vita dá Força e Vigor
N. 102
(7395)

RAIOS X

DR. JORGE A. FRANCO. Assistente do Instituto Oswaldo Cruz. Consulta com exame pelos Raios X.

Tratamento das doenças do estomago, intestinos, figado, pulmão, coração, rins, ossos, etc. Cura da blenorrhagia e suas complicações com injecções de sua descoberta.

15, Largo da Carioca, 15, das 3 ás 6 (6374)

Tosses, Bronchites, Rouquidões

USEM:

Xarope de Guaco Glyco-Creosotado

De W. ROCHA BRAGA

PODEROSO EXPECTORANTE

Agentes Geraes:

Araujo, Freitas & Cia. - R. Ourives 88-90

4044

MOVEIS — ESCRIPTORIO

Vende-se completamente novos os seguintes: bureaux, cadeira com mola, estante com portas de vidros e outros moveis; a tratar na rua Visconde do Rio Branco, 26, 2º, Figueiredo. (Y 25702)

LANCIA LAMBDA

De particular, vende-se por motivo de viagem. Norte 619, Rodrigues. (Y 25570)

ESCRIPTORIOS

Aluga-se no 3º andar do edificio da rua do Rosario n. 74 uma area de 1 e 65 metros quadrados; podendo ser dividida á vontade do locatario, com 8 janellas, propria para grande escriptorio, contrato de tres annos. — Tratar com E. Lima & Cia. Ltda. (Y 25571)

PENSÃO

Familia de tratamento, séria, aceita um casal sem filhos, de comprovada seriedade, fornecendo commodo mobiliado ou não, e comida de primeira ordem, em predio situado em um dos mais lindos logradouros de Botafogo. Informações com o sr. Raul Machado, á rua Voluntarios n. 259. (Y 24600)

1.000 CONTOS

Empresta-se, com urgencia, em hypothecas sobre predios bem situados; procurar Bastos de Oliveira & Filhos, rua do Ouvidor, 81. (4499)

Appartamento — Laranjeiras n. 328

Aluga-se muito confortavel, 2 quartos, sala de visita e de jantar, banheiro, entrada independente, jardim, etc., tudo á vontade do inquilino, na mesma da cidade. — Telephone S. M. 1271. (Y 25531)

MATERIAL CIRURGICO

Vende-se barato, novo, bom fabricante. Tratar á travessa S. Francisco, 17, sobrado, diariamente das 3 ás 5. Tel. Central 599. (Y 25566)

PIANOS

Novos, para venda a preços modicos. Pianos para aluguel; grande sortimento de musicas recebidas da Praia, da Allemanha, Instrumentos de corda, pianos ... preços baratos. RUA DA CARIOCA, 48. (Y 25557)

SOBRADOS

Aluga-se esplendidos sobrados, recentemente construidos, para familia de tratamento, com todos os requisitos modernos e hygienicos, abundancia de agua e outras commodidades. Tratar com o sr. Alvarenga Vallado. Telephone Villa 1888. (Y 24848)

Cithara Ideal

E PIANOS MIGNONS

Qualquer creança executa sem saber musica!

Depositario: Museu Infantil, Ouvidor, 133. (Y 25582)

PREDIO

Vende-se um novo na rua Dois de Dezembro, em Copacabana, com 2 salas, cinco quartos, banheiro, copa, cozinha, dependencias para criados e garage. Preço: 120 contos. Tratar á rua Senador Vergueiro, 289 — Bernardes. (Y 24845)

CORAÇÃO, RINS — ASTHMA

O especifico é o CACTUSGENOL, approvado pela Saude Publica e pelos Medicos nas affecções, faltas de ar, pés inchados, cansaço, palpitações, urinas escuras, dôres nos rins, nephrites, areias, asthma, pontadas, chiados no peito, sciencias, nevralgias, cardio-renaes, bronchite asthmatica. Depositos: Casa Huber, rua Sete n. 61; Ribeiro, Menezes & C., rua Uruguayana n. 91; Drogaria Pacheco, rua dos Andradas n. 43, e Drogaria Baptista.

Ap. pelo D. N. S. P. em 7-1-26 — Lic. n. 13. (Y 26284)

FRACOS E CONVALESCENTES!

Influenza e suas complicações, anemicos, lymphaticos, devem usar o STENOLINO para fortificar o organismo e readquirir as forças perdidas, no desanimo, inappetencia, debilidade geral, magreza. Nas drogarias: Casa Huber, rua Sete de Setembro n. 61; Drogaria Pacheco, rua Uruguayana n. 35; e Silva Gomes & Comp., rua Primeiro de Março n. 149; Drogaria Pacheco, Ribeiro Menezes & C., rua Uruguayana n. 91. Ap. pelo D. N. S. P. em 27|5|16; licença n. 1055. (Y 26284)

GUINDASTE A VAPOR LOCOMOVEL

Vende-se um perfeito, para tres toneladas, com todos os movimentos, lança de onze metros, construcção ingleza; á Avenida Rio Branco n. 117, 1º andar, — sala 22. (Y 26296)

Grandes Armazens

Aluga-se ou traspassa-se o contrato dos grandes armazens proprios para qualquer industria ou depositos, á rua Figueira de Mello, ns. 210 e 214.

Ver e tratar no mesmo. (Y 25661)

Cofre — Occasião

Vende-se completamente novo — Urgente — Preço: 250$000. — Rua da Quitanda, 26, 2º, Figueiredo. (Y 25704)

Nas tosses, dyspepsias, fraqueza geral, convalescença e molestias dos bronchios — Uzae o poderoso tonico reconstituinte "VINHO CREOZOTADO" do Pharm. Chim. João da Silva Silveira (6568)

PORTA

Aluga-se na Avenida Rio Branco, entre Ouvidor e Sete de Setembro, informações e na Assembléa n. 97, com o sr. Gomes. (Y 26280)

PIANO PLEYEL

Vende-se um de tamanho alto, com poucos annos de uso ... Rua da Prainha, 72 ... (Y 24865)

Fazenda Mixta

Servida por estação da E. F. C. B. distante 3 1/2 horas do Rio, vende-se por rs. 350:000$, parte á vista e parte a longo prazo. Para informações, com HOERING CAUSER — ESTANOS PKINS — Rua Municipal, 32, Rio de Janeiro. (4183)

Livraria Alves

Livros collegiaes e academicos. RUA DO OUVIDOR, 166. (6377)

FORMITONICUM

Poderoso fortificante

Desperta o appetite, engorda e dá forças.

Vende-se em todas as pharmacias. — Um vidro 3$000. Depositarios: Drogaria Pacheco, Andradas, 43. — Lab. Homoeopathico Alberto Lopes, rua Gago de Deveza, 26. (3938)

ESPLENDIDA MORADA

Jardim Botanico. Cinco quartos, 2 salas, 2 W. C., todo o conforto, ainda nunca habitada, á rua das Acacias n. 33, preço modico, tudo dependendo de fiador, com contrato. Tratar com Hildebrando, Theophilo Ottoni, 104. (Y 25554)

BUNGALOW COM GARAGE

Aluga-se por um anno ou mais o esplendido predio, proprio para grande familia de alto tratamento, no melhor trecho da Avenida Paulo Frontin, quase esquina da rua Haddock Lobo. — Trata-se na Casa Bancaria Lafayette Bastos & Cia. á rua Buenos Aires n. 46. Telephone Norte 1583. (Y 25699)

CASA — ESTRANGEIROS

Aluga-se com 4 quartos, salas e mais dependencias, logar fresco e descortinando bella vista para a bahia Guanabara. Rua Tavares Bastos, 112 Tratar na rua Gonçalves Dias, 38, das 4 ás 5 horas. (Y 26297)

ATLAS JACKSON

Novo Atlas do Mundo

Vende-se completamente novo. — Occasião — 100$000 — 14 marroquim. Figueiredo — RUA DA QUITANDA N. 26, 2º ANDAR. (Y 25703)

HYPOTHECAS

Particular empresta sobre predios bem localizados, mesmo suburbios, de 10 a 200 contos, juros minimos. — Adeante-se dinheiro. Avenida Rio Branco, 133, 1º, sala 6, Alexandre. (Y 25688)

ALMOXARIFE

Precisa-se de um com habilitações para uma fabrica fóra da capital uma na 7ª ... Tratar na Avenida Rio Branco, 133, 1º, sala 136, 1º andar, das 10 ás 10 horas. (Y 26391)

CASA

Vende-se uma em Todos os Santos, com quatro quartos, duas salas, etc., com terreno ... Norte 3756. (Y 25693)

REMINGTON

Vende-se uma nova por preço modico. Tratar: Telephone Norte 3756. (Y 25693)

CASAS EM NICTHEROY

Deseja comprar, pois não comprem sem ver as condições destas construcções novas, ainda não habitadas. Rua Barros, em frente ao n. 296. Trata-se á rua Capitão-Mór n. 72. (Y. 25676)

CASA

Compra-se uma casa com 4 quartos, nova, de preferencia em Botafogo, Tijuca ou S. Christovão. Tratar: Telephone Norte 3756. (Y 25693)

Molestias das Senhoras

Corrimentos, perdas sanguineas, colicas, inflammações, tumores, Hemorrhoidas. Trata-se com o DR. CRISSIUMA FILHO. R. Rodrigo Silva, 7, ás 14 horas. Tel. C. 5730. (1383)

Casa em Ipanema

Aluga-se a casa da rua 20 de Novembro 342, mobilada, com jardim, garage e telephone. Póde ser vista de 2 ás 5. Tratar com o sr. Braga, da administração desta folha. — (9649) O. 37.

Instituto Orthopedico do Rio de Janeiro

DR. PAULO ZANDER, com 21 annos de pratica em Allemanha e Dr. Th. Pereira Caldas. Orthopedia cirurgica e mecanicas das mal-formações paralyzias, contracturas, etc. Mecanotherapia das fracturas. Officina para braços e pernas artificiaes e apparelhos orthopedicos.

Rua da Carioca, 55, 1º and. Tel. Central, 328. (1702)

QUARTO

Aluga-se mobilado a cavalheiro distincto ou a casal que trabalhe fóra, na rua S. Francisco Xavier, 167, sobrado. (Y 24749)

BUNGALOW RS. 19:000$

Vende-se um em Governador Portella, tres minutos da estação, cinco quartos, banheira, luz electrica; ida e volta rs: 4$000. — Trata-se á rua de S. Pedro n. 61, sobrado. (Y 24740)

MODAS

Passa-se uma secção de chapéos para senhora, já funccionando, perto da Avenida Rio Branco; para mais informações á rua de S. José n. 74, 2º andar, das 9 ás 11 horas. (Y 24735)

PIANO BECHSTEIN

Vende-se um em estado de novo. Póde ser examinado por qualquer profissional. Não se acceitam intermediarios. Para ver e tratar á rua Moraes e Silva, 96, canto da rua Professor Gabizo, das 2 ás 5 horas da tarde. (Y 26213)

Consultorio

Aluga-se um, o que ha de melhor, proprio para medico, na rua S. José n. 83, 1º andar; não tem outros inquilinos. (Y 25691)

LOJA

Aluga-se uma boa loja para qualquer ramo de negocio, á rua do Catteto n. 59. Trata-se na rua S. Bento n. 17. Telephone N. 2012. (Y. 25679)

MOTOCYCLETTA

Vende-se com urgencia uma Indian quasi nova, preço baratissimo. — Rua Affonso Penna, 89, c. 1. (Y 24867)

PEÇAM
CAFE' CAMARA
O MAIS PURO.
(2822)

SALA

Aluga-se uma encerada, tres saccadas de frente, sem mobilia e sem pensão, a rapazes distinctos do commercio ou a casal. Telephone B. M. 994. (Y 26294)

Sala de jantar

Vende-se uma optima sala de jantar com 16 peças, a particular. Preço multissimo barato. Praia do Flamengo n. 120, casa 1. (Y. 24835)

Casas a prestações menores do que o aluguel

Em Ipanema, Copacabana e Leblon, bem situadas, construcções garantidas. A entrada inicial será de 40 %. São casas já promptas, que o freguez occupará immediatamente, deixando de pagar aluguel. Trata-se na Avenida Rio Branco, 133, 4º andar, sala 10. (Y 24596)

CASA EM COPACABANA

Aluga-se mobilada a casa da rua Barroso 60, com amplas accommodações para familia de tratamento. Vêr e tratar na mesma. (Y 25180)

FERIDAS

NOVAS E ANTIGAS

Tratamento rapido, radical, racional e scientifico com a

SANTOSINA

Preço 3$500, pelo Correio 4$500. Pedidos a Perestrello Filho & C., rua Uruguayana 66. Rio (2087)

Tossis? Tomae BRONCHITAL
Ap. D. N. S. P. — N. 396 — 51|9|918.
Deposito: — RUA URUGUAYANA, 111.
PHARMACIA BITTENCOURT.
(4717)

AEG

FIO PARA ELECTRICIDADE
Rua General Camara, 130 - Rio de Janeiro

PEQUENA CASA OU APARTAMENTO

mobilado, nas proximidades do Flamengo, precisa-se para um casal. — Cartas a Americo. Caixa postal, 836. (4445)

PARA GANHAR NO BICHO

Leia a CHAVE DA FORTUNA, livro illustrado e com linda capa a côres. Dá o historico do Bicho, todas as explicações dos systemas, cotações e termina por um diccionario de sonhos. Preço 2$000, (Pelo correio 2$500). Vende-se na livraria editora CASA GUTTENBERG, á rua Buenos Aires n. 335, proximo á P. da Republica, e em todos os engraxates e livrarias. Bons descontos aos revendedores, neste e em outros livros. Peça lista e condições de venda. (Y 25686)

Fazenda á venda

Vende-se uma fazenda com 140 alqueires mais ou menos de terras legitimas em pastos, 20 alqueires de terrenos devolutos, sobra da mesma, proprio para cultura, pastagem para 600 rezes minimo, magnificas casas moradas para colonos, machina de beneficiar café produzindo 100 saccos em 10 horas, machina de beneficiar arroz com a producção de 50 saccos por dia, terreiro de pedra e cimento para seccar café, sendo as machinas movidas a força hydraulica, casa para moradia illuminada a luz electrica, telephone communicando com Raul Soares, Estrada de Ferro Leopoldina e Cachoeira Escura, Estrada de Ferro Victoria e Minas. A fazenda está situada no Municipio de Caratinga e divide com a cidade, dista doze leguas da Estrada de Ferro, ponto commercial o melhor possivel. A tratar com José Romoaldo Mafra, em Victoria, á rua Jeronymo Monteiro n. 26. (Y 24820)

OURO

Dentes e dentaduras postiças, cautelas do M. Soccorro, Brilhantes, pratas, platina, joias velhas, etc. Quem melhor paga é á rua da Alfandega 192, sobrado, sala da frente. (Y. 25690)

CABELLEIREIRA

MASSAGEM E MANICURE

Tingem-se cabellos em todas as côres, pretos, castanho escuro, claro, louro, bronzeado, vermelho, acajú, com Henné. Lavagem de cabeça, ondulações Marcel. Vendem-se postiços ultimos modelos. Trabalha-se em cabellos caidos. Córta-se "á la garçonne" e "demi-garçonne". Ondulação permanente, duravel oito mezes. RUA SETE DE SETEMBRO, 134. Tel. C. 1551. Mme. Augusta. Entrada pela loja "Paraiso das Creanças". (Y 24850)

LIMOUSINE

Vende-se um automovel elegantissimo, quasi novo, tudo em perfeito estado, com 7 logares, força 45 cavallos, 6 cylindros e boas capas de linho; para ver com o sr. Laranja, á rua Laranjeiras n. 320, box 6, e trata-se directamente á rua do Rosario, 136, 2º andar, das 3 ás 5 horas, com Miraglia. Telephone 5217 Norte. (Y 25564)

RODA DA FORTUNA

PARA HOJE

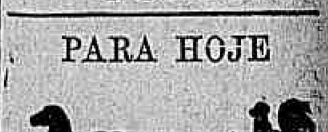

Grupo...	11	Grupo...	13
Dezena	42	Deena	51
Centena	142	Centena	251
Milhar.	0142	Milhar.	9251

Grupo...	15	Grupo...	18
Dezena	60	Dezena	69
Centena	360	Centena	469
Milhar.	8360	Milhar.	7469

Para pequena aventura grupos: 20 - 22 - 24 - 6 - 4 - 5 - 8

36049 invertido

ZANGÃO.

DERAM HONTEM:

1º premio	4.933	9 Cobra
2º "	4.122	6 Cabra
3º "	9.192	23 Urso
4º "	3.915	4 Borboleta
5º "	7.691	23 Urso
Moderno.	853	14 Gato
Rio.....	993	24 Veado
Salteado.	...	8 Camello

PRIMEIRA.	182
SEGUNDA.	476
TERCEIRA.	570
QUARTA.	546
QUINTA.	651

Rio, 23|3|926. — V. P. (Y.24852)

RIO MENSAGEIRO

Junto a este jornal — Entrega volumes a domicilio e recados urgentes e garantidos. Telephone Central 18. (Y 25246)

PIANO PLEYEL 4 BIS

Vende-se um quasi novo, caixa de jacarandá na côr da madeira, peça de fino gosto artistico, preço de occasião. Rua S. Luiz Gonzaga, 606. (Y 24830)

COMPANHIA BRASIL CINEMATOGRAPHICA

IMPERIO

O RECORD DAS ENCHENTES ! !
Um successo enorme — Desde ás 2 horas da tarde, á meia noite...
O exito é continuo, magnifico !

Porque ?

Por estarmos exhibindo

A vida nocturna de New York

um film estupendo da

PARAMOUNT

E nelle temos a deliciosa e trefega

Dorothy Gish

ao lado de

Rod La Rocque e Ernest Torrence

Porque?

Tambem PORQUE o grande bailarino BUENO MACHADO—apresenta a DANSA DA MODA — a

CHARLESTON

acompanhada em scena aberta pelo jazz band da Orchestra Kozerin.

ODEON

Conhece Paris?

Pois calcule PARIS tomada de Panico, de Terror, de um enorme Pavor !

E a razão está naquelles mysterios que se succedem? Que se passa ?

A explicação está no

Phantasma do Moulin Rouge

film da GAUMONT — com um romance de amor em que a protagonista é

Sandra Milovanoff

No programma: a comedia da Universal

NA CORDA BAMBA

AMANHÃ — O ODEON exhibirá na sua tela a graça encantadora de — AMANHÃ

NORMA SHEARER

ao lado de LEW CODY — no film da

METRO - GOLDWYN

A ESCRAVA DO LUXO

CAPITOLIO

HOJE — Amanhã

A maçã...

Foi ella que tentou os nossos primeiros paes.

E é o

Fructo prohibido

que continua a tentar a humanidade...

Assim foi tambem em

EXCELSO SACRIFICIO

(PROGRAMMA SERRADOR)

com

MARY ASTOR
Clive Brooks
e
Ian Keith

E' um film da FIRST NATIONAL

Mme. seria capaz de renunciar ao seu marido...

.. para lutar novamente pela sua conquista, a ver si elle a ama verdadeiramente?

Pois

DORIS KENNTON

assim fez em

O Poder do Amor

(Programma Serrador) da First National

E o marido aqui era

Milton Sills

BREVE — A maior creação de NORMA TALMADGE em *GRAUSTARK* - (ou «AMOR DE PRINCIPE») — BREVE

CINEMA AVENIDA

HOJE — HOJE

Maridos e esposas não podem deixar de ir ver

JACQUELINE LOGAN e ZASU PITTS

no espirituoso film da Fox

ESPOSAS EM GREVE

pois terão, a par de uma lição para a vida, uma hora de alegria. Mas como se isso não bastasse o AVENIDA ainda lhes dá a hilariantissima comedia da Fox

Heroe das aguas turvas

E o sempre querido e victorioso JORNAL DA FOX

(Quinta-feira)

Buck Jones

na sua obra prima

O terror do deserto

da Fox-Film

(Quinta-feira)

CINE THEATRO AMERICA

(HOJE) Grandioso festival em que tomam parte Maria Lina e Davina Fraga (HOJE)

Na téla: A LEGENDA DE HOLLYWOOD, bello e emocionante film em 7 partes — DEZESEIS E DEZENOVE, engraçada comedia em 2 partes. — O MUNDO EM FOCO, film natural. — NO PALCO: A espirituosa comedia em 1 acto de Raul Pederneiras, O OLHO DE VIDRO. — Um interessante numero de variedades com Maria Lina, Davina Fraga, Jorge Diniz, Sadi Cabral e outros. (4479)

HOJE — HOJE

IDEAL

O MAIS CONFORTAVEL CINEMA DO RIO - PROPº M. PINTO

PECCADO REDEMPTOR

é o super-film que está sendo o «clou» do nosso programma, animado pela sublime slava

NAZIMOVA

a fulgurante artista das creações inconfundiveis. O romance da que nasceu no «bas fond» e que um luminoso amor purificou

VITAGRAPH-SELECT-PROGRAMMA, em OITO PARTES, conjunctamente com outro monumento da cinematographia, ao serviço da bondade e da moral

O EDIFICADOR DO LAR

UNIVERSAL-JEWEL, sete partes em que brilha o talento de uma das mais formosas «estrellas» americanas ALICE JOYCE

Na proxima semana — commemorando a tragedia do Calvario — Na proxima semana

A paixão de Christo, sublime film colorido, edição Pathé, o mais fiel que tem sido baseado na vida do Redemptor da Humanidade, e **Aos pés do confessor**, extraordinaria super-producção, desenvolvimento da novella celebre do grande escriptor Pierre L'Ermite, cura de S. Francisco de Assis, e apresentada sob o alto patrocinio do cardeal Dubois, arcebispo de Paris e approvado por nossas autoridades ecclesiasticas

A que ficou reduzida uma victima das

MULHERES INTROMETTIDAS

HOJE

Livrae-se dellas. Para isso o melhor é verem este soberbo film do grande

LIONEL BARRYMORE

que ao lado das adoraveis

Dagmar Godowsky e Sigrid Holmquist

produziu uma obra de arte, cheia de ironia, graça, vibração e de estupendas scenas.

Programma MATARAZZO

A pandega comedia da Pathé-Mac Sennett

ORA BOLAS!...

Um foot-ball catuba... — Um dentista como muitos... — Onde a belleza feminina resplandece e as girls fazem delirar...

PARISIENSE

O cinema dos films escolhidos

2ª FEIRA

Nenhum film mais proprio para A SEMANA SANTA do que esse drama commovedor e humano que é

A' SOMBRA DO EVANGELHO

A formidavel creação de

Richard Barthelmess

— "Filho, eu te vendi como um escravo ! balbuciou a mãe, entre soluços. "Mas tu não cumprirás este contracto !"

— "Não minha mãe. Este papel a sra. assignou. Nós estamos presos pela honra !!"

Dois jovens escravizados pela fatalidade sob o mesmo tecto: elle pelo patrão; ella pelo mesmo homem — o seu marido !

Ambos moços e bellos — elle velho e cruel. E ella, como a esposa de Putiphar, tentou o rapaz...

CINEMA RIALTO

A melhor e mais confortavel casa de diversões da Avenida

HOJE - O record maximo da Arte Nacional - HOJE

Com formidavel enthusiasmo, continuou hontem o publico a encher os salões do Rialto, para ver e consagrar

Corações em supplicio

A unica producção brasileira, que se rivalisa com os grandes films americanos

William de Loty, Mirian Clermont, W. Rodrigues, A. C. Kerrigan

são os admiraveis interpretes desta maravilha

Ver um film brasileiro, é incentivar a arte nacional

NO PROGRAMMA PALAVRAS, LEVA-AS O VENTO da série «Western Universal»

Segunda-Feira, *William Desmond*, na grande producção "No Arrastão da Vida"

5ª e 6ª Feira Santa — O CHRISTO - Dia 4 de Abril, grandiosa matinee infantil com grandes surprezas

Dia 5 de Abril, O DESTINO DOS HOMENS, da Metro Goldwyn — 24880

CINEMA THEATRO CENTRAL

Breve, O Modelo de Paris (Trilby) A maior super producção do anno

Dia 5 de Abril, Fox-Film no Central "Montanha de Trovão" com Madge Bellamy

Unico music-hall familiar no Brasil— Empreza Pinfildi — Avenida Rio Branco 168 e 170 — Telephone Central 4218

HOJE — **4 grandiosas sessões ás 3 horas, 5 1|2, 8 1|2 e 10 horas da noite dedicadas ás exmas. familias cariocas. Novidade absoluta no Palco**
Ventilação natural Ar puro. Unico cinema que tem 33 portas e janellas — HOJE

NA TELA
Mais um grande successo
Ethel Clayton
Cullen Landis
Barbara Bedford
na estupenda super producção
A Mansão dos corações que soffrem
Serie de Ouro Mattarazzo

Edith Hagedorn
apresenta
O Reino da Fantasia
Lindas visões de arte — Novidade
Okati and misterya — Sombras Espiritas
Estrella Azucena — Bailarina hespanhola
Les Weldons — equilibristas high-life

Mme. Meriska
e sua

Poupée — Poupée
POUPE'E
a cachorrinha vidente

Clarita Carbonell — bailarina hespanhola
Troupe Ballet Yara
Bailes Classicos Grande apresentação
Della Valle — Notavel Tenor
Los Yettos — acrobatas diplomaticos
Estréa La Barcarola
Bailes hungaros

Nas sessões de 5 1|2 e 8 1|2
HOJE — ESTRÉA
Catule Cearense
E
João Pernambuco

Estrearão amanhã, neste CINE THEATRO, os conhecidos e apreciados artistas Catullo Cearense e João Pernambuco, que cantarão um desafio sertanejo; o primeiro — "Caboclo Porco Espinho" e o segundo — "O violeiro Maracajá".

Esse desafio, que será acompanhado no violão, exprime fielmente a valentia e a coragem dos cantadores e violeiros do nordeste brasileiro e é original, inedito, de Catullo, que o interpretará com o seu adversario, em traje caracteristico.

5ª e 6ª-feira Santas: VIDA, PAIXÃO E MORTE DE N. S. JESUS CHRISTO — Film colorido, copia nova Pathé 1926 — com acompanhamentos de Tenores, Sopranos, Barytonos — 24 coristas.